

ต้นฉบับ

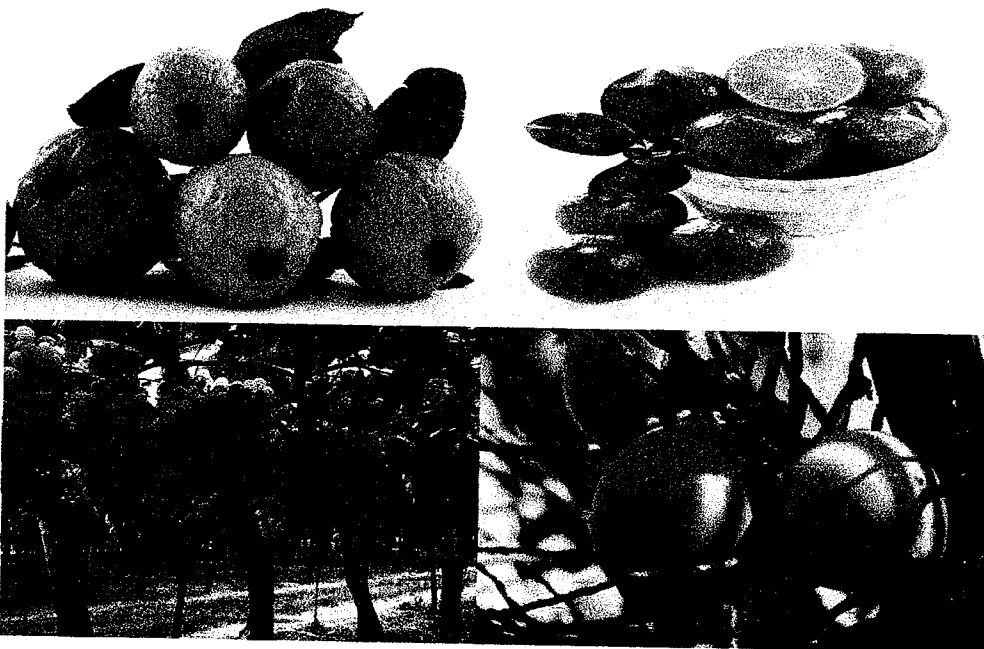

แผนพัฒนาท้องถิ่น (พ.ศ.๒๕๖๖-๒๕๗๐)
แก้ไข ครั้งที่ ๑/๒๕๖๖
เทศบาลตำบลประสาธสิทธิ์



งานวิเคราะห์นโยบายและแผน
สำนักปลัดเทศบาล
เทศบาลตำบลประสาธสิทธิ์
อำเภอดำเนินสะดวก จังหวัดราชบุรี
www.prasatsith.go.th

คำนำ

แผนพัฒนาท้องถิ่น (พ.ศ. ๒๕๖๖ - ๒๕๗๐) แก้ไข ครั้งที่ ๑/๒๕๖๖ เป็นแผนพัฒนาเศรษฐกิจและสังคมของเทศบาลตำบลประสาธลสิทธิ์ เป็นการแปลงแผนยุทธศาสตร์การพัฒนาไปสู่การปฏิบัติ โดยมีลักษณะเป็นการกำหนดรายละเอียดแผนงาน โครงการพัฒนา ในปีงบประมาณ ๒๕๖๖ - ๒๕๗๐ ซึ่งมีความต่อเนื่องและเป็นแผนก้าวหน้าครอบคลุมระยะเวลาห้าปี ในการจัดทำแผนพัฒนาท้องถิ่น (พ.ศ. ๒๕๖๖ - ๒๕๗๐) แก้ไข ครั้งที่ ๑/๒๕๖๖ จัดทำขึ้นอย่างเป็นขั้นตอนตามระเบียบกระทรวงมหาดไทยว่าด้วยการจัดทำแผนพัฒนาขององค์กรปกครองส่วนท้องถิ่น พ.ศ.๒๕๕๘ แก้ไขเพิ่มเติม (ฉบับที่ ๓) พ.ศ.๒๕๖๑ โดยมีลักษณะเป็นการแก้ไขปัญหาและความต้องการของประชาชนในพื้นที่ โดยมีการเริ่มประชุมประชาคม ระดมสมอง เพื่อรับรู้ข้อมูล ปัญหาความต้องการของประชาชนในพื้นที่ โดยมีการประชุมประชาคม ระดมสมอง เพื่อรับรู้ข้อมูล ปัญหาความต้องการของประชาชนและการมีส่วนร่วมจากทุกภาคส่วนที่เกี่ยวข้อง ทั้งภาคประชาชน และภาครัฐ การนำข้อมูลความจำเป็นขั้นพื้นฐานของครัวเรือน (จปฐ.) มาวิเคราะห์เพื่อวางแนวทางการพัฒนาต่อไป

เทศบาลตำบลประสาธลสิทธิ์ ได้มีการนำยุทธศาสตร์พัฒนามาใช้ ๖ ยุทธศาสตร์ ประกอบด้วย การพัฒนาด้านโครงสร้างพื้นฐาน การพัฒนาด้านทรัพยากรธรรมชาติและสิ่งแวดล้อม การพัฒนาด้านเศรษฐกิจ การพัฒนาด้านคุณภาพชีวิต สังคม การศึกษา ศาสนาและวัฒนธรรม การพัฒนาด้านการบริการสาธารณสุขและการกีฬา การพัฒนาด้านการบริหารจัดการที่ดี

จึงหวังเป็นอย่างยิ่งว่าแผนพัฒนาท้องถิ่น (พ.ศ.๒๕๖๖ - ๒๕๗๐) แก้ไข ครั้งที่ ๑/๒๕๖๖ ของเทศบาลตำบลประสาธลสิทธิ์ จะสามารถดำเนินการตามเป้าหมายเพื่อแก้ไขปัญหา และตอบสนองความต้องการของประชาชน ได้อย่างมีประสิทธิภาพและประสิทธิผล

งานวิเคราะห์นโยบายและแผน
สำนักปลัดเทศบาล

ส่วนที่ ๑
สภาพทั่วไปและข้อมูลพื้นฐาน

แผนพัฒนาท้องถิ่น (พ.ศ.๒๕๖๖ - ๒๕๗๐)
แก้ไข ครั้งที่ ๑/๒๕๖๖
เทศบาลตำบลประสาธลสิทธิ์ อำเภอดำเนินสะดวก จังหวัดราชบุรี

ส่วนที่ ๑ สภาพทั่วไปและข้อมูลพื้นฐาน

๑.ด้านกายภาพ

๑.๑ ที่ตั้งของหมู่บ้านหรือชุมชนหรือตำบล

เทศบาลตำบลประสาธลสิทธิ์ เป็นเทศบาลขนาดกลาง ตั้งอยู่เลขที่ ๒๗๒ หมู่ที่ ๕ ตำบลประสาธลสิทธิ์ อำเภอดำเนินสะดวก จังหวัดราชบุรี อยู่ห่างจากที่ว่าการอำเภอดำเนินสะดวก ประมาณ ๑๐ กิโลเมตร

อาณาเขตติดต่อ

ทิศเหนือ	ติดกับเทศบาลตำบลบัวงาม อำเภอดำเนินสะดวก จังหวัดราชบุรี
ทิศตะวันออก	ติดกับตำบลหนองสองห้อง ตำบลโรงเข้ จังหวัดสมุทรสาคร
ทิศใต้	ติดกับตำบลโรงเข้ อำเภอบ้านแพ้ว จังหวัดสมุทรสาคร
ทิศตะวันตก	ติดกับองค์การบริหารส่วนตำบลดอนไผ่ อำเภอดำเนินสะดวก จังหวัดราชบุรี

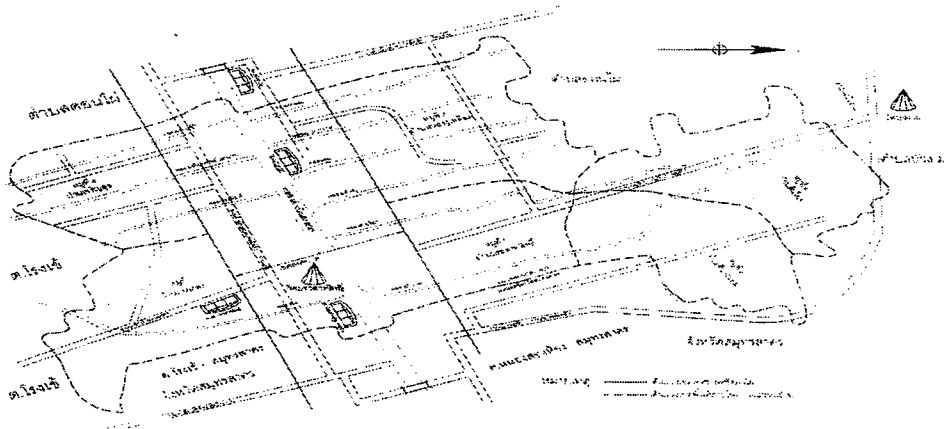

แผนที่ตำบลประสาธลสิทธิ์

จำนวนหมู่บ้าน ๖ หมู่

- จำนวนหมู่บ้านในเขตเทศบาลตำบลประสาธลสิทธิ์ มีพื้นที่เต็มทั้งหมู่บ้านจำนวน ๓ หมู่ ได้แก่ หมู่ที่ ๑ หมู่ที่ ๒ และหมู่ที่ ๖
- จำนวนหมู่บ้านในเขตเทศบาลตำบลประสาธลสิทธิ์ มีพื้นที่บางส่วนจำนวน ๓ หมู่ ได้แก่ หมู่ที่ ๓ หมู่ที่ ๔ และหมู่ที่ ๕

๑.๒ ลักษณะภูมิประเทศ

เทศบาลตำบลประสาธลสิทธิ์ มีพื้นที่ส่วนใหญ่มีลักษณะเป็นที่ราบลุ่ม มีเนื้อที่ ๖,๘๕๔ ไร่ หรือประมาณ ๑๐.๖๖ ตารางกิโลเมตร

มีลำคลองมากมายหลายลำคลองเหมาะสมสำหรับการเกษตร อุปโภคและเป็นเส้นทางคมนาคมขนส่งผลิตผลทางการเกษตร

๑.๓ ลักษณะภูมิอากาศ

อยู่ทางตะวันตกของประเทศได้รับอิทธิพลจากลมมรสุมตะวันตกเฉียงใต้ โดยฝนตกมากที่สุดในเดือนกันยายน และมักทิ้งช่วงในเดือนกรกฎาคมและสิงหาคมทำให้สภาพอากาศมี ๓ ฤดู คือฤดูฝน เริ่มเดือนพฤษภาคม ฤดูหนาวเริ่มตั้งแต่เดือนพฤศจิกายนถึงมกราคม ฤดูร้อนเริ่มตั้งแต่เดือนกุมภาพันธ์ถึงเมษายน

๑.๔ ลักษณะของดิน

เนื้อดินเป็นพวกดินเหนียว ดินบนมีลักษณะการทับถมเป็นชั้น ๆ ของดินและอินทรีย์วัตถุที่ได้จากการขุดลอกร่องน้ำ ดินล่างมีสีเทา บางแห่งมีเปลือกหอยปะปนอยู่ด้วย พบบริเวณที่ราบลุ่มชายฝั่งทะเล ปัจจุบันเกษตรกรได้ทำการขุดยกร่องเพื่อพืชผลต่าง ๆ ทำให้สภาพพื้นผิวดินเดิมเปลี่ยนแปลงไป ตามปกติดินมีความอุดมสมบูรณ์ตามธรรมชาติปานกลางถึงสูง

๑.๕ ลักษณะของแหล่งน้ำ

มีคลองซอยอีกจำนวนมาก ระดับน้ำที่ขึ้นลงตลอดเวลา คลองหลักที่ใช้ในการเกษตร การสัญจรไป มา จำนวน ๑๒ คลอง (คลองบัวงาม , คลองเต้าแก้ว , คลองตาหงอ , คลองคูนา , คลองนกระยาง , คลองตงเฮง , คลองเจริญทรัพย์ , คลองเจริญสุข , คลองสามวา , คลองโรงพิมพ์ และคลองวัด)

๒. ด้านการเมือง/การปกครอง

๒.๑ เขตการปกครอง

โครงสร้างส่วนบริหารงานราชการของเทศบาลตำบลประสาธลสิทธิ์ประกอบด้วย ๒ ฝ่าย คือ

๑) ฝ่ายบริหาร ประกอบด้วย นายกเทศมนตรี รองนายกเทศมนตรี ๒ คน ที่ปรึกษานายกเทศมนตรี ๑ คน และเลขานุการนายกเทศมนตรี ๑ คน ซึ่งนายกเทศมนตรีมาจากการเลือกตั้งของประชาชน โดยปฏิบัติหน้าที่รับผิดชอบในการกำหนดนโยบายและควบคุมกำกับการบริหารงานของเทศบาลให้เป็นไปตามนโยบาย และที่กฎหมายกำหนดไว้ โดยมีปลัดเทศบาลเป็นผู้บังคับบัญชาพนักงานเทศบาล และพนักงานจ้างของเทศบาล

โครงสร้างคณะผู้บริหารเทศบาลตำบลประสาธลสิทธิ์

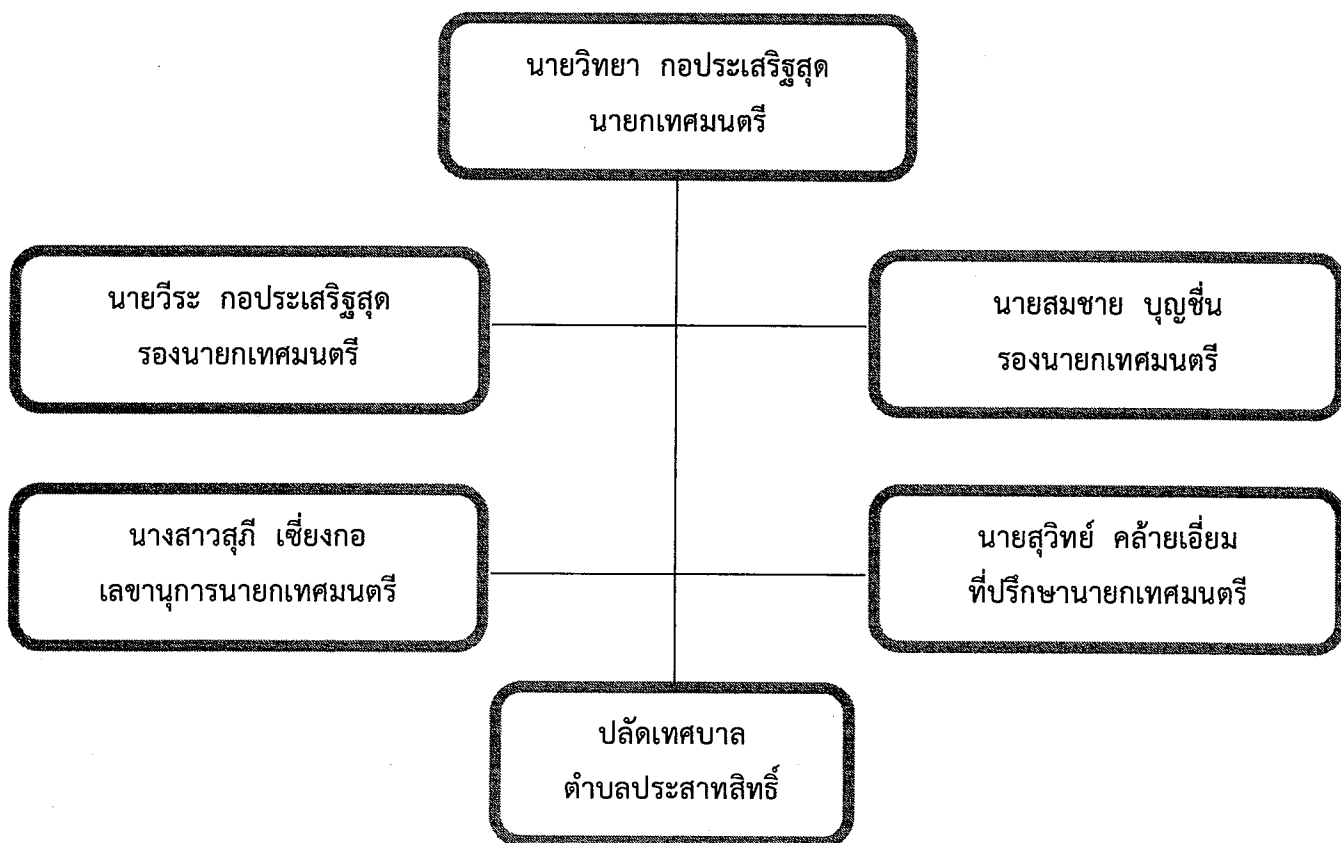

๒) ฝ่ายนิติบัญญัติ ซึ่งเป็นสภาเทศบาลประกอบด้วย ประธานสภาเทศบาล รองประธานสภาเทศบาล และสมาชิกสภาเทศบาล รวม ๑๒ คน ซึ่งได้รับการเลือกตั้งจากประชาชนในเขตเทศบาลแบ่งเป็น ๒ เขตเลือกตั้ง

โครงสร้างสภาเทศบาลตำบลประสาธลสิทธิ์

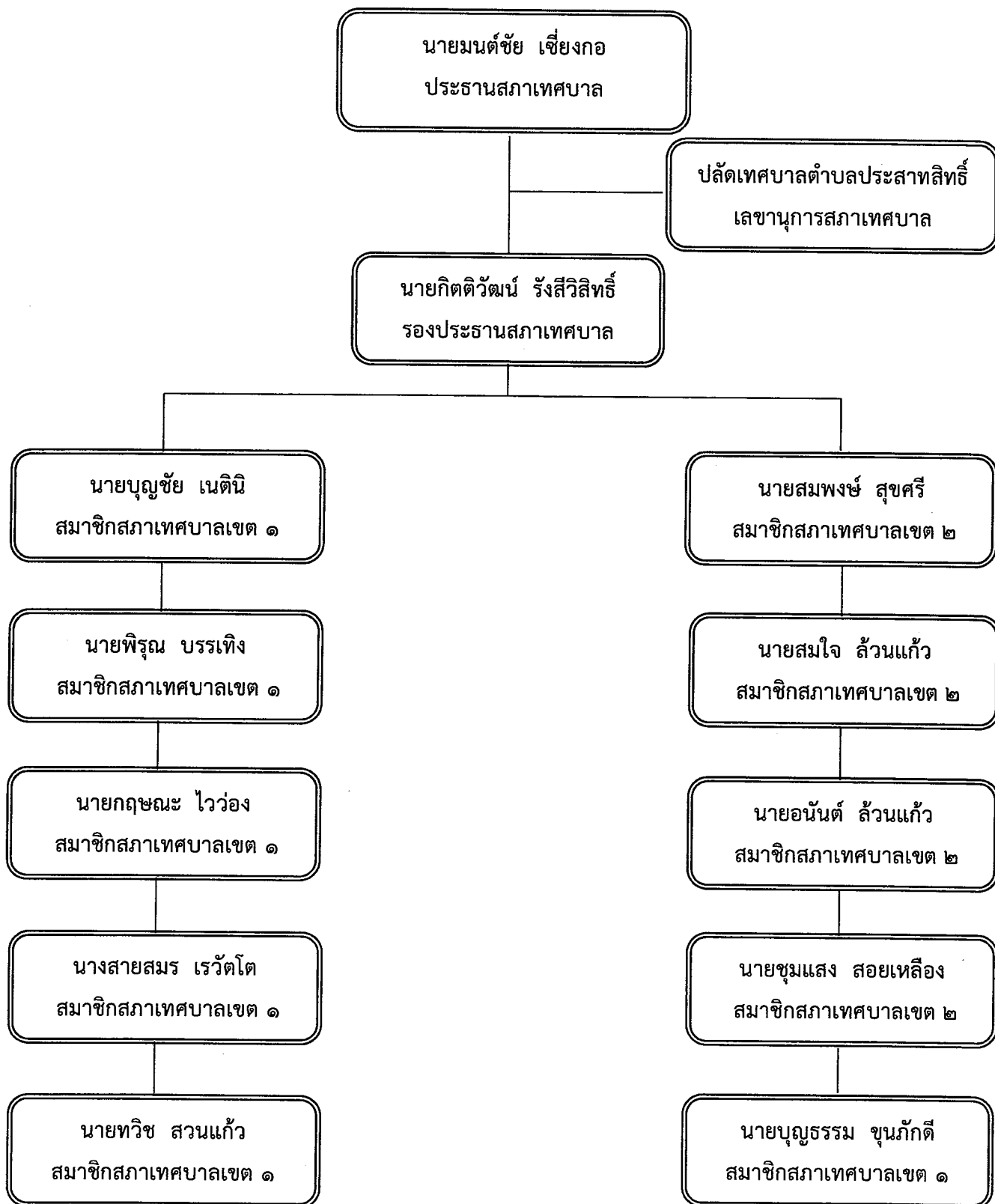

๓. ประชากร

๓.๑ ข้อมูลเกี่ยวกับจำนวนประชากร

ประชากรตำบลประสาธลสิทธิ์ปี ๒๕๖๓

หมู่ที่	ชื่อหมู่บ้าน	ครัวเรือน	ประชากร (คน)		รวมประชากร
			ชาย	หญิง	
๑	บ้านรางเกสร	๒๖๘	๕๖๔	๕๓๐	๑,๐๙๔
๒	บ้านต้นกระทุ่ม	๒๙๑	๕๘๑	๕๗๔	๑,๑๕๕
๓	บ้านหนองงูเหลือม	๑๒๓	๒๓๐	๒๐๗	๔๓๗
๔	บ้านเจริญสุข	๑๒๖	๒๐๐	๒๔๘	๔๔๘
๕	บ้านประสาธลสิทธิ์	๑๙๓	๒๙๔	๒๙๗	๕๙๑
๖	บ้านต้นไทร	๒๖๕	๔๘๗	๕๑๒	๙๙๙
ยอดรวม		๑,๒๖๖	๒,๓๕๖	๒,๓๖๘	๔,๗๒๔

(ข้อมูลจากงานทะเบียน อำเภอดำเนินสะดวก เดือนพฤศจิกายน ๒๕๖๓)

๓.๒ ช่วงอายุและจำนวนประชากร

	หญิง	ชาย	หมายเหตุ
จำนวนประชากรเยาวชน	๕๐๐	๕๕๖	อายุต่ำกว่า ๑๘ ปี
จำนวนประชากร	๑,๒๓๖	๑,๓๑๗	อายุ ๑๘ - ๖๐ ปี
จำนวนประชากรผู้สูงอายุ	๖๓๒	๔๘๓	อายุมากกว่า ๖๐ ปี

๔. สภาพทางสังคม

๔.๑ การศึกษา

ไม่มีสถานศึกษาในเขตเทศบาลตำบลประสาธลสิทธิ์

๔.๒ สาธารณสุข

บริเวณใกล้เคียงเขตเทศบาลตำบลประสาธลสิทธิ์มีโรงพยาบาลส่งเสริมสุขภาพตำบลประสาธลสิทธิ์ จำนวน ๑ แห่ง

๕. ระบบบริการพื้นฐาน

๕.๑ การคมนาคมขนส่ง

ถนนลูกรัง ระยะทางรวม ๑๕,๐๕๐ เมตร

ถนนลาดยาง ระยะทางรวม ๔,๕๙๗ เมตร

ถนน คสล. ระยะทางรวม ๑,๑๓๔ เมตร

๕.๒ การไฟฟ้า

สำนักงานการไฟฟ้าภูมิภาคดอนไผ่ จำนวน ๑ แห่ง

๕.๓ ไปรษณีย์หรือการสื่อสารหรือการขนส่ง และวัสดุ ครุภัณฑ์

ที่ทำการไปรษณีย์โทรเลขหลักห้า จำนวน ๑ แห่ง

๖. ระบบเศรษฐกิจ

๖.๑ การเกษตร

ทำการเกษตร ไร่ละ ๗๕ ไร่ที่นิยมปลูกในเขตตำบลประสาธสิทธิ์ มะนาว ละคร ฝรั่ง มะพร้าว

๖.๒ การพาณิชย์และกลุ่มอาชีพ

- ๑.กลุ่มออมทรัพย์เพื่อการผลิตตำบลประสาธสิทธิ์
- ๒.กองทุนหมู่บ้าน ๕ กองทุน
- ๓.กลุ่มแม่บ้านเกษตรกรประสาธสิทธิ์
- ๔.กลุ่มสตรีอาสาพัฒนาตำบลประสาธสิทธิ์
- ๕.อาสาสมัครสาธารณสุขประจำหมู่บ้าน
- ๖.ชมรมผู้สูงอายุตำบลประสาธสิทธิ์
- ๗.กลุ่มเกษตรกรทำสวนตำบลประสาธสิทธิ์

๖.๘ แรงงาน

ในพื้นที่ตำบลประสาธสิทธิ์มีแรงงานต่างด้าวอยู่ซึ่งเป็นคนงานพม่า,มอญ

๗. เศรษฐกิจพอเพียงท้องถิ่น (ด้านการเกษตรและแหล่งน้ำ)

๗.๑ ข้อมูลพื้นฐานของหมู่บ้านหรือชุมชน อาชีพ

การเกษตร	ไร่ละ ๗๕
รับจ้าง	ไร่ละ ๑๘
ค้าขาย	ไร่ละ ๕
อื่นๆ	ไร่ละ ๒

๗.๒ ข้อมูลด้านการเกษตร

ประเภทของการทำการเกษตรที่นิยมปลูกกันตำบลประสาธสิทธิ์ คือ ละคร มะพร้าว ฝรั่ง ชมพู มะนาว

๗.๓ ข้อมูลด้านแหล่งน้ำทางการเกษตร

มีคลองข่อยอีกจำนวนมาก ระดับน้ำที่ขึ้นลงตลอดเวลา คลองหลักที่ใช้ในการเกษตร การสัญจรไป มา จำนวน ๑๒ คลอง (คลองบัวงาม , คลองเต้าแก้ว , คลองตาหงอ , คลองคูนา , คลองนกระยาง , คลองตงเฮง , คลองเจริญทรัพย์ , คลองเจริญสุข , คลองสามวา , คลองโรงพิมพ์ และคลองวัด)

๗.๔ ข้อมูลด้านแหล่งน้ำกิน น้ำใช้ (หรือน้ำเพื่อการอุปโภค บริโภค)

หมู่ที่	สถานที่ตั้ง	จำนวน แห่ง
๑	หลังบ้านน.ส.สมคิด ภูระหงษ์	๑
๑	บ้านสำรวย คำพาทิ	๑
๑	บ้านสนั่น แสงแก้ว	๑
๒	บ้านนายเกี้ย ต้นเสรี	๑
๒	ศาลอำมา	๑
๒	บ้านทนาย	๑
๓	บ้านป่าชิวเย็น	๑
๓	บริเวณบ้านรุ่งทิพย์ กอเจริญ	๑

หมู่ที่	สถานที่ตั้ง	จำนวน แห่ง
๔	บ้านนายบุญจง อุดมโกชน์	๑
๔	บ้านนายสกลิต	๑
๕	บริเวณเทศบาลตำบลประสาธลสิทธิ์	๑
๕	ปลายสวนบ้านหมอจิว	๑
๖	บ้านลุงสะอาด ชื่นเยี่ยม	๑
๖	บ้านคุณนันทญา คงทองเจริญ	๑

๘. ศาสนา ประเพณี วัฒนธรรม

๘.๑ การนับถือศาสนา

ศาสนาพุทธ ศาสนาคริสต์

๘.๒ ประเพณีและงานประจำปี

แห่งพระทางน้ำ

๘.๓ ภูมิปัญญาท้องถิ่น ภาษาถิ่น

ทำสวนยกร่อง ทำสมุนไพรแปรรูป

๙. ทรัพยากรธรรมชาติในพื้นที่

ไม่มีทรัพยากรด้านป่าไม้และแร่ธาตุ เนื่องจากสภาพพื้นที่ส่วนใหญ่เป็นที่ราบลุ่ม มีคูคลองมากมาย จึงมีทรัพยากรน้ำที่อุดมสมบูรณ์

๑๐. อื่นๆ

เสี่ยงไร้สายของเทศบาล สำหรับแจ้งข่าวสารของทางเทศบาลให้ประชาชนในเขตพื้นที่ตำบลประสาธลสิทธิ์

ลำดับที่	สถานที่ตั้ง	หมู่ที่	ชื่อหมู่บ้าน	หมายเหตุ
๑	บ้านแจ้งแจ้ง	๑	บ้านรางเกสร	
๒	บ้านครูขาว	๑	บ้านรางเกสร	
๓	บ้านยายจุก	๑	บ้านรางเกสร	
๔	บ้านสท.บุญชัย เนตินิ	๑	บ้านรางเกสร	
๕	บ้านนายแดง	๑	บ้านรางเกสร	
๖	บ้านผู้ใหญ่สมใจ	๒	บ้านต้นกระท่อม	
๗	ลานกีฬา หมู่ที่ ๒	๒	บ้านต้นกระท่อม	
๘	บ้านหมอตีต	๒	บ้านต้นกระท่อม	
๙	บ้านนายวงศ์	๒	บ้านต้นกระท่อม	
๑๐	บ้านทนาย	๒	บ้านต้นกระท่อม	
๑๑	สวนกล้วยไม้ หมู่ที่ ๔	๓	บ้านหนองงูเหลือม	
๑๒	บ้านนายหยอย	๓	บ้านหนองงูเหลือม	
๑๓	บ้านนายสุชาติ	๓	บ้านหนองงูเหลือม	
๑๔	บ้านนายเปี้ยก	๓	บ้านหนองงูเหลือม	
๑๕	บ้านนายบุญมา	๔	บ้านเจริญสุข	

ลำดับที่	สถานที่ตั้ง	หมู่ที่	ชื่อหมู่บ้าน	หมายเหตุ
๑๖	ปากทางศาลหลักเมือง	๔	บ้านเจริญสุข	
๑๗	บ้านสท. สาโรจน์	๔	บ้านเจริญสุข	
๑๘	บ้านนายบุญจง อุดมโภชน์	๔	บ้านเจริญสุข	
๑๙	บ้านนายสมคิด	๔	บ้านเจริญสุข	
๒๐	บ้านสท.บุญชู อำเภอไพร่	๔	บ้านเจริญสุข	
๒๑	น้ำรางสามหมื่น	๕	บ้านประสาทสิทธิ์	
๒๒	บ้านป้อเลี้ยง แซ่อึ้ง	๕	บ้านประสาทสิทธิ์	
๒๓	ร้านก๋วยเตี๋ยวลุงสุชาติ ทรัพย์เกษมชัย	๕	บ้านประสาทสิทธิ์	
๒๔	บ้านนายสมศักดิ์	๕	บ้านประสาทสิทธิ์	
๒๕	เสาไฟทางโค้งบ้านนางนันทญา	๖	บ้านต้นไทร	
๒๖	หน้าบ้านนายไธค์	๖	บ้านต้นไทร	
๒๗	ศาลพ่อขวาน	๖	บ้านต้นไทร	
๒๘	บ้านผช.สุเทพ	๖	บ้านต้นไทร	
๒๙	บ้านนายสุพล	๖	บ้านต้นไทร	
๓๐	บ้านนายบัญญัติ	๖	บ้านต้นไทร	

ส่วนที่ ๒
ยุทธศาสตร์องค์กรปกครอง
ส่วนท้องถิ่น

ส่วนที่ ๒

ยุทธศาสตร์องค์การปกครองส่วนท้องถิ่น

๑. ความสัมพันธ์ระหว่างแผนพัฒนาระดับมหภาค

๑.๑ แผนยุทธศาสตร์ชาติ ๒๐ ปี

วิสัยทัศน์

“ประเทศไทยมีความมั่นคง มั่งคั่ง ยั่งยืน เป็นประเทศพัฒนาแล้ว ด้วยการพัฒนาตามปรัชญาเศรษฐกิจพอเพียง”

ยุทธศาสตร์ชาติ ๒๐ ปี (พ.ศ.๒๕๖๑ - ๒๕๘๐) ๖ ด้าน

๑. ยุทธศาสตร์ด้านความมั่นคง

มีความมั่นคงปลอดภัย จากภัยและการเปลี่ยนแปลงทั้งภายในและภายนอกประเทศ สังคม ชุมชน ครัวเรือน และปัจเจกบุคคลมีความมั่นคงในทุกมิติ ทั้งเศรษฐกิจ สังคม สิ่งแวดล้อม และการเมือง

ประเทศ มีความมั่นคงในเอกราชและอธิปไตย มีสถาบันชาติ ศาสนา พระมหากษัตริย์ที่เข้มแข็ง เป็นศูนย์กลางและเป็นที่ยึดเหนี่ยวจิตใจของประชาชน ระบบการเมืองมีความมั่นคงเป็นกลไกที่นำไปสู่การบริหารประเทศที่ต่อเนื่องและโปร่งใสสังคม มีความปรองดองและความสามัคคี สามารถผนึกกำลังเพื่อพัฒนาประเทศ ชุมชนมีความเข้มแข็ง ครอบครัวมีความอบอุ่นฐานทรัพยากรและสิ่งแวดล้อม มีความมั่นคงของอาหาร พลังงาน และน้ำ

๒. ยุทธศาสตร์ด้านการสร้างความสามารถในการแข่งขัน

สามารถสร้างรายได้ทั้งภายในและภายนอกประเทศ สร้างฐานเศรษฐกิจและสังคมแห่งอนาคต เป็นจุดสำคัญของการเชื่อมโยงภูมิภาคทั้งการคมนาคมและขนส่ง การผลิต การค้า การลงทุนการทำธุรกิจ มีบทบาทสำคัญในระดับภูมิภาคและระดับโลก เกิดสายสัมพันธ์ทางเศรษฐกิจและการค้าอย่างมีพลัง

๓. ยุทธศาสตร์ด้านการพัฒนาและเสริมสร้างศักยภาพทรัพยากรมนุษย์

มุ่งประโยชน์ส่วนรวมอย่างยั่งยืน ให้ความสำคัญการมีส่วนร่วมของประชาชนทุกภาคส่วนเพื่อการพัฒนาในทุกระดับอย่างสมดุล มีเสถียรภาพ และยั่งยืนประชาชนทุกภาคส่วนในสังคมยึดถือและปฏิบัติตามปรัชญาเศรษฐกิจพอเพียง

๔. ยุทธศาสตร์ด้านการสร้างโอกาสและความเสมอภาคทางสังคม

ประเทศไทยมีการขยายตัวของเศรษฐกิจอย่างต่อเนื่อง ยกกระดับเป็นประเทศในกลุ่มประเทศรายได้สูง ความเหลื่อมล้ำของการพัฒนาลดลง ประชากรได้รับผลประโยชน์จากการพัฒนาอย่างเท่าเทียมมากขึ้น

๕. ยุทธศาสตร์ด้านการสร้างการเติบโตบนคุณภาพชีวิตที่เป็นมิตรกับสิ่งแวดล้อม

การพัฒนาที่สามารถสร้างความเจริญ รายได้และคุณภาพชีวิตของประชาชนให้เพิ่มขึ้นอย่างต่อเนื่อง ซึ่งเป็นการเจริญเติบโตทางเศรษฐกิจที่ไม่ใช้ทรัพยากรธรรมชาติเกินพอดี ไม่สร้างมลภาวะต่อสิ่งแวดล้อมจนเกินความสามารถในการรองรับและเยียวยาของระบบนิเวศการผลิตและการบริโภคเป็นมิตรกับสิ่งแวดล้อม และสอดคล้องกับกฎระเบียบของประชาคมโลกซึ่งเป็นที่ยอมรับร่วมกัน ความอุดมสมบูรณ์ของทรัพยากรธรรมชาติและสิ่งแวดล้อมมีคุณภาพดีขึ้น คนมีความรับผิดชอบต่อสังคม มีความเอื้ออาทร เสียสละเพื่อประโยชน์ส่วนรวม

๖. ยุทธศาสตร์ด้านการปรับสมดุลและพัฒนาระบบการบริหารจัดการภาครัฐ

มุ่งประโยชน์ส่วนรวมอย่างยั่งยืน ให้ความสำคัญกับการมีส่วนร่วมทุกภาคส่วนเพื่อการพัฒนาในทุกระดับอย่างสมดุล มีเสถียรภาพ และยั่งยืน

นโยบายรัฐบาล ๑๒ ข้อ

- การปกป้องและเชิดชูสถาบันพระมหากษัตริย์
- การสร้างความมั่นคงและความปลอดภัยของประเทศ และความสงบสุขของประเทศ
- การทำนุบำรุงศาสนา ศิลปะและวัฒนธรรม
- การสร้างบทบาทของไทยในเวทีโลก
- การพัฒนาเศรษฐกิจและความสามารถในการแข่งขันของไทย
- การพัฒนาพื้นที่เศรษฐกิจและการกระจายความเจริญสู่ภูมิภาค
- การพัฒนาสร้างความเข้มแข็งจากฐานราก
- การปฏิรูปกระบวนการเรียนรู้และการพัฒนาศักยภาพของคนไทยทุกช่วงวัย
- การพัฒนาระบบสาธารณสุขและหลักประกันทางสังคม
- การฟื้นฟูทรัพยากรธรรมชาติและการรักษาสิ่งแวดล้อมเพื่อการเติบโตอย่างยั่งยืน
- การปฏิรูปการบริหารจัดการภาครัฐ
- การป้องกันและปราบปรามการทุจริตและประพฤติมิชอบ และกระบวนการยุติธรรม

อนาคตประเทศไทย ปี ๒๕๘๐

- เศรษฐกิจและสังคมไทย มีการพัฒนาอย่างมั่นคง และยั่งยืน
- เศรษฐกิจและสังคมพัฒนา อย่างเป็นมิตรกับสิ่งแวดล้อม
- สังคมไทยเป็นสังคมที่ เป็นธรรม มีความเหลื่อมล้ำน้อย
- ระบบการบริหารภาครัฐมีประสิทธิภาพ ทันสมัย รับผิดชอบ โปร่งใส ตรวจสอบได้ และประชาชนมีส่วนร่วม
- ระบบเศรษฐกิจมีความเป็นชาติการค้า บนฐานการขยายตัวของการค้าส่ง ค้าปลีก และเศรษฐกิจดิจิทัลที่เข้มข้น
- คนไทยในอนาคต มีศักยภาพในการร่วมกัน พัฒนาประเทศ สามารถปรับตัวรองรับบริบท การพัฒนาในอนาคต

๑.๒ แผนพัฒนาเศรษฐกิจและสังคมแห่งชาติ ฉบับที่ ๑๓

๑.๒.๑ หลักการและแนวคิด

แผนพัฒนาฯ ฉบับที่ ๑๓ มีจุดมุ่งหมายสูงสุดเพื่อขับเคลื่อนการพัฒนาประเทศให้สามารถบรรลุผล ตามเป้าหมายการพัฒนาระยะยาวที่กำหนดไว้ในยุทธศาสตร์ชาติ โดยมุ่งหวังให้แผนพัฒนาฯ ฉบับที่ ๑๓ (พ.ศ. ๒๕๖๖ – ๒๕๗๐) ทำหน้าที่เป็นกลไกในการขับเคลื่อนที่มีลำดับความสำคัญสูงต่อการพัฒนาประเทศใน ระยะ ๕ ปีและเพื่อผลักดัน ให้ประเทศสามารถก้าวข้ามความท้าทายต่าง ๆ เพื่อขับเคลื่อนสู่ความเจริญเติบโตที่ ทุกภาคส่วนได้รับประโยชน์อย่างเท่าเทียมกัน โดยแผนพัฒนาฯ ฉบับที่ ๑๓ ได้กำหนดทิศทางและเป้าหมายของ การพัฒนาบนพื้นฐานของแนวคิดที่สำคัญ ๔ ประการ ได้แก่

(๑) หลักปรัชญาของเศรษฐกิจพอเพียง โดยการสืบสาน รักษา ต่อยอดการพัฒนาตามหลักปรัชญา ของเศรษฐกิจพอเพียง โดยเฉพาะหลักพอประมาณและมีเหตุผล

(๒) แนวคิด Resilience ซึ่งเป็นแนวคิดที่มุ่งเน้นการลดความเปราะบางต่อความเปลี่ยนแปลงทั้งจาก ภายนอกและภายในประเทศ

(๓) เป้าหมายการพัฒนาอย่างยั่งยืนของสหประชาชาติ โดยการมุ่งเสริมสร้างคุณภาพชีวิตที่ดีให้กับ ประชาชนทุกกลุ่ม

(๔) โมเดลเศรษฐกิจ BCG ซึ่งเป็นแนวคิดการพัฒนาเศรษฐกิจใน ๓ รูปแบบควบคู่กัน ได้แก่ เศรษฐกิจชีวภาพ เศรษฐกิจหมุนเวียน และเศรษฐกิจสีเขียว

๑.๒.๒ วัตถุประสงค์และเป้าหมายการพัฒนา แผนพัฒนาฯ ฉบับที่ ๑๓ ได้กำหนดเป้าหมายหลักจำนวน ๕ ประการ ประกอบด้วย

(๑) การปรับโครงสร้างการผลิตสู่เศรษฐกิจฐานนวัตกรรม

(๒) การพัฒนาคนสำหรับโลกยุคใหม่

(๓) การมุ่งสู่สังคมแห่งโอกาสและความเป็นธรรม

(๔) การเปลี่ยนผ่านไปสู่ความยั่งยืน

(๕) การเสริมสร้างความสามารถของประเทศในการรับมือกับความเสี่ยงและการเปลี่ยนแปลง ภายใต้บริบทโลกใหม่ โดยตัวชี้วัดและค่าเป้าหมายที่ใช้ในการวัดผลสัมฤทธิ์ของการพัฒนาในภาพรวมในแต่ละเป้าหมายหลัก มีดังนี้

เป้าหมายหลัก	ตัวชี้วัด	สถานะปัจจุบัน	ค่าเป้าหมาย
๑. การปรับโครงสร้าง การผลิต สู่เศรษฐกิจฐานนวัตกรรม	รายได้ประชาชาติต่อหัว	๗,๐๕๐ เหรียญสหรัฐ ในปี ๒๕๖๓	๘,๘๐๐ เหรียญสหรัฐภายในปี ๒๕๗๐
๒. การพัฒนาคนสำหรับโลกยุคใหม่	ดัชนีการพัฒนามนุษย์	๐.๗๗๗ (การพัฒนามนุษย์ระดับสูง) ในปี ๒๕๖๒	๐.๘๒ (การพัฒนามนุษย์ระดับสูงมาก) ภายในปี ๒๕๗๐
๓. การมุ่งสู่สังคมแห่งโอกาสและความเป็นธรรม	ความแตกต่างของความเป็นอยู่ระหว่างกลุ่ม ประชากรที่มีฐานะทางเศรษฐกิจสูงสุดร้อยละ ๑๐ และต่ำสุดร้อยละ ๔๐ (Top ๑๐ / Bottom ๔๐)	๕.๖๖ เท่า ในปี ๒๕๖๒	ต่ำ กว่า ๕ เท่า ภายในปี ๒๕๗๐
๔. การเปลี่ยนผ่านไปสู่ความยั่งยืน	ปริมาณการปล่อยก๊าซเรือนกระจก	การปล่อยก๊าซเรือนกระจกในภาคพลังงาน ในปี ๒๕๖๓ ลดลง ร้อยละ ๑๖ จากการปล่อยในกรณีปกติ	การปล่อยก๊าซเรือนกระจกโดยรวมสาขา พลังงานและขนส่ง/อุตสาหกรรม/การจัดการของเสีย ลดลงไม่น้อยกว่าร้อยละ ๑๕ จากการปล่อยในกรณีปกติ ภายในปี ๒๕๗๐
๕. การเสริมสร้างความสามารถของประเทศในการรับมือกับความเสี่ยง และการเปลี่ยนแปลงภายใต้บริบท โลกใหม่	ดัชนีรวมสะท้อนความสามารถ ในการรับมือกับการเปลี่ยนแปลง ประกอบด้วย ๔ ตัวชี้วัดย่อย คือ ๑) ชีตความสามารถของการปฏิบัติตามกม อนามัยระหว่างประเทศและการเตรียม ความพร้อมฉุกเฉินด้านสุขภาพ ๒) อันดับความเสี่ยงด้านภูมิภาค ๓) อันดับความสามารถในการแข่งขันด้านดิจิทัล ๔) อันดับประสิทธิภาพของรัฐบาล	ร้อยละ ๘๕ เมื่อปี ๒๕๖๓ อันดับเฉลี่ย ๕ ปี (๒๕๔๘-๒๕๖๒)เท่ากับ ๓๖.๘ อันดับ ๓๙ ในปี ๒๕๖๓ อันดับที่ ๒๐ ในปี ๒๕๖๔	ร้อยละ ๙๐โดยสมรรถนะหลักแต่ละด้าน ไม่ต่ำกว่าร้อยละ ๘๐ ภายในปี ๒๕๗๐ อันดับเฉลี่ย ๕ ปี ๒๕๖๖-๒๕๗๐) ไม่ต่ำกว่า ๔๐ อันดับที่ ๑๕ ภายในปี ๒๕๗๐ อันดับที่ ๑๕ ภายในปี ๒๕๗๐

๑.๒.๓ หมายเหตุการพัฒนา

เพื่อถ่ายทอดเป้าหมายหลักไปสู่ภาพของการขับเคลื่อนที่ชัดเจนในลักษณะของวาระการพัฒนา (Agenda) ที่เอื้อให้เกิดการทำงานร่วมกันของหลายหน่วยงาน และหลายภาคส่วนในการผลักดันการพัฒนาในเรื่องใดเรื่องหนึ่งให้เกิดผลได้อย่างเป็นรูปธรรม แผนพัฒนา ฉบับที่ ๑๓ จึงได้กำหนดหมายเหตุการพัฒนาจำนวน ๑๓ ประการ ซึ่งเป็นการบ่งบอกถึงสิ่ง ที่ประเทศไทยปรารถนาจะ ‘เป็น’ มุ่งหวังจะ ‘มี’ หรือต้องการจะ ‘ขจัด’ เพื่อสะท้อนประเด็นการพัฒนาที่มีลำดับความสำคัญสูงต่อการพลิกโฉมประเทศไทยสู่ “สังคมก้าวหน้า เศรษฐกิจสร้างมูลค่าอย่างยั่งยืน” และการบรรลุเป้าหมายหลักในช่วงระยะเวลา ๕ ปีของแผนพัฒนา ฉบับที่ ๑๓ โดยหมายเหตุการพัฒนาทั้ง ๑๓ ประการมีที่มาจาก การประเมินโอกาสและความเสี่ยงของไทย ในการพัฒนาซึ่งได้มีการพิจารณาถึงแนวโน้มการเปลี่ยนแปลงระดับโลก สถานการณ์การแพร่ระบาดของโรค โควิด - ๑๙ รวมถึงการพัฒนา ในประเทศในระยะเวลาที่ผ่านมา

ทั้งนี้ หมายเหตุการพัฒนาที่กำหนดขึ้นเป็นประเด็นที่มีลักษณะเชิงบูรณาการ ซึ่งสามารถนำไปสู่การพัฒนาทั้งในด้านเศรษฐกิจ สังคม ทรัพยากรธรรมชาติ และสิ่งแวดล้อมไปพร้อม ๆ กัน ทำให้หมายเหตุแต่ละ ประการสามารถสนับสนุนเป้าหมายหลักได้มากกว่าหนึ่งข้อ โดยหมายเหตุทั้ง ๑๓ ประการ แบ่งออกได้เป็น ๔ มิติ ดังนี้

(๑) มิติภาคการผลิตและบริการเป้าหมาย

หมายเหตุที่ ๑ ไทยเป็นประเทศชั้นนำด้านสินค้าเกษตรและเกษตรแปรรูปมูลค่าสูง

หมายเหตุที่ ๒ ไทยเป็นจุดหมายของการท่องเที่ยวที่เน้นคุณภาพและความยั่งยืน

หมายเหตุที่ ๓ ไทยเป็นฐานการผลิตยานยนต์ไฟฟ้าที่สำคัญของโลก

หมายเหตุที่ ๔ ไทยเป็นศูนย์กลางทางการแพทย์และสุขภาพมูลค่าสูง

หมายเหตุที่ ๕ ไทยเป็นประตูการค้าการลงทุนและยุทธศาสตร์ทางโลจิสติกส์ที่สำคัญของภูมิภาค

หมายเหตุที่ ๖ ไทยเป็นศูนย์กลางด้านดิจิทัลและอุตสาหกรรมอิเล็กทรอนิกส์อัจฉริยะของอาเซียน

(๒) มิติโอกาสและความเสมอภาคทางเศรษฐกิจและสังคม

หมายเหตุที่ ๗ ไทยมีวิสาหกิจขนาดกลางและขนาดย่อมที่เข้มแข็งมีศักยภาพสูงและสามารถแข่งขันได้

หมายเหตุที่ ๘ ไทยมีพื้นที่และเมืองอัจฉริยะที่น่าอยู่ ปลอดภัย เด็บโตได้อย่างยั่งยืน

หมายเหตุที่ ๙ ไทยมีความยากจนข้ามรุ่นลดลง และคนไทยทุกคนมีความคุ้มครอง ทางสังคมที่เพียงพอเหมาะสม

(๓) มิติความยั่งยืนของทรัพยากรธรรมชาติและสิ่งแวดล้อม

หมายเหตุที่ ๑๐ ไทยมีเศรษฐกิจหมุนเวียนและสังคมคาร์บอนต่ำ

หมายเหตุที่ ๑๑ ไทยสามารถลดความเสี่ยงและผลกระทบจากภัยธรรมชาติและ การเปลี่ยนแปลงสภาพภูมิอากาศ

(๔) มิติปัจจัยผลักดันการพลิกโฉมประเทศ

หมายเหตุที่ ๑๒ ไทยมีกำลังคนสมรรถนะสูง มุ่งเรียนรู้อย่างต่อเนื่อง ตอบโจทย์การพัฒนาแห่งอนาคต

หมายเหตุที่ ๑๓ ไทยมีภาครัฐที่ทันสมัย มีประสิทธิภาพ และตอบโจทย์ประชาชน

๑.๒.๔ แผนกลยุทธ์รายหมายเหตุ

หมายเหตุที่ ๑ ไทยเป็นประเทศชั้นนำด้านสินค้าเกษตรและเกษตรแปรรูปมูลค่าสูง

๑. เป้าหมายการพัฒนา

เป้าหมายที่ ๑ มูลค่าเพิ่มของสินค้าเกษตรและเกษตรแปรรูปสูงขึ้น

เป้าหมายที่ ๒ พัฒนาโครงสร้างพื้นฐานและระบบบริหารจัดการ เพื่อคุณภาพและความยั่งยืนของภาคเกษตร

เป้าหมายที่ ๓ เพิ่มศักยภาพและบทบาทของผู้ประกอบการเกษตรในฐานะหุ้นส่วนเศรษฐกิจของห่วงโซ่อุปทานที่ได้รับส่วนแบ่งประโยชน์ อย่างเหมาะสมและเป็นธรรม

๒. กลยุทธ์การพัฒนา

กลยุทธ์ที่ ๑ การประยุกต์ใช้เทคโนโลยีและนวัตกรรมแบบมุ่งเป้า เพื่อให้เกิดการยกระดับกระบวนการผลิต และสร้างมูลค่าเพิ่ม

กลยุทธ์ที่ ๒ การส่งเสริมการผลิตและการขยายตัวของตลาด ของสินค้าเกษตรและผลิตภัณฑ์เกษตรแปรรูปที่มีมูลค่าเพิ่มสูง

กลยุทธ์ที่ ๓ การขยายผลรูปแบบเกษตรยั่งยืนที่เป็นมิตรกับสิ่งแวดล้อมและมีมูลค่าเพิ่มสูงจากแบบอย่างความสำเร็จในประเทศ

กลยุทธ์ที่ ๔ การพัฒนาระบบบริหารจัดการน้ำเพื่อการเกษตรให้มีความสมดุลระหว่างอุปสงค์และอุปทาน รวมทั้งการใช้น้ำซ้ำ

กลยุทธ์ที่ ๕ การส่งเสริมให้เอกชนลงทุนพัฒนาตลาดกลางและตลาดออนไลน์สินค้าเกษตร รวมถึงสินค้ากลุ่มปศุสัตว์และประมง

กลยุทธ์ที่ ๖ การสนับสนุนระบบประกันภัยและรับรองคุณภาพมาตรฐานสินค้าเกษตรและสินค้าเกษตร

กลยุทธ์ที่ ๗ การพัฒนาประสิทธิภาพการบริหารจัดการฟาร์มและกิจกรรมหลังการเก็บเกี่ยว เพื่อลดต้นทุน และเพิ่มมูลค่าผลผลิตของเกษตรกร

กลยุทธ์ที่ ๘ การส่งเสริมให้เกษตรกรที่มีทำกินและรักษาพื้นที่เกษตรกรรมที่เหมาะสมไว้เป็นฐานการผลิต การเกษตร

กลยุทธ์ที่ ๙ การพัฒนาฐานข้อมูลและคลังข้อมูลที่เกี่ยวข้องกับการเกษตร รวมทั้งผลักดันให้มีการใช้ข้อมูล อย่างมีประสิทธิภาพ

กลยุทธ์ที่ ๑๐ การยกระดับขีดความสามารถของเกษตรกรและสถาบันเกษตรกร

กลยุทธ์ที่ ๑๑ การพัฒนากลไกเพื่อเชื่อมโยงภาคีต่าง ๆ ทั้งภาคเอกชน ส่วนราชการ กลุ่มเกษตรกร และนักวิชาการในพื้นที่ ในการเป็นหุ้นส่วนทางเศรษฐกิจ ในการพัฒนาภาคเกษตรตลอดห่วงโซ่อุปทาน

หมุดหมายที่ ๒ ไทยเป็นจุดหมายของการท่องเที่ยวที่เน้นคุณภาพและความยั่งยืน

๑. เป้าหมายการพัฒนา

เป้าหมายที่ ๑ การท่องเที่ยวไทยเป็นการท่องเที่ยวคุณภาพสูงที่เชื่อมโยงกับอุตสาหกรรมและบริการที่มีศักยภาพอื่น

เป้าหมายที่ ๒ การปรับโครงสร้างการท่องเที่ยวให้พึ่งพานักท่องเที่ยวในประเทศและมีการกระจายโอกาสทางเศรษฐกิจมากขึ้น

เป้าหมายที่ ๓ การท่องเที่ยวไทยมีการบริหารจัดการอย่างยั่งยืนในทุกมิติ

๒. กลยุทธ์การพัฒนา

กลยุทธ์ที่ ๑ การส่งเสริมการพัฒนากิจกรรม สินค้า และบริการ การท่องเที่ยวมูลค่าเพิ่มสูง

กลยุทธ์ที่ ๒ การพัฒนาและยกระดับการท่องเที่ยวที่มีศักยภาพรองรับนักท่องเที่ยวทั่วไป

กลยุทธ์ที่ ๓ การยกระดับบริการและการบริหารจัดการการท่องเที่ยวให้ได้มาตรฐานเป็นที่ยอมรับของตลาดสากล

กลยุทธ์ที่ ๔ การพัฒนาทักษะและศักยภาพของบุคลากรในภาคการท่องเที่ยว

กลยุทธ์ที่ ๕ การปรับปรุงกฎหมาย/กฎระเบียบ และขั้นตอนที่ล่าสมัยและเป็นอุปสรรคต่อการ

กลยุทธ์ที่ ๖ การพัฒนาระบบข้อมูลการท่องเที่ยวให้เป็นระบบการท่องเที่ยวอัจฉริยะที่นักท่องเที่ยวผู้ประกอบการ และภาครัฐ สามารถเข้าถึง และใช้ประโยชน์ได้ง่าย

หมวดหมู่ที่ ๓ ไทยเป็นฐานการผลิตยานยนต์ไฟฟ้าที่สำคัญของโลก

๑. เป้าหมายการพัฒนา

เป้าหมายที่ ๑ การสร้างอุปสงค์ของรถยนต์ไฟฟ้าประเภทต่าง ๆ เพื่อการใช้ในประเทศและส่งออก

เป้าหมายที่ ๒ ผู้ประกอบการเดิมสามารถปรับตัวไปสู่การผลิตยานยนต์ไฟฟ้าและมีการลงทุนเทคโนโลยียานยนต์ไฟฟ้าที่สำคัญภายในประเทศ

เป้าหมายที่ ๓ การสร้างความพร้อมของปัจจัยสนับสนุนอย่างเป็นระบบ

๒. กลยุทธ์การพัฒนา

กลยุทธ์ที่ ๑ การส่งเสริมให้ผู้ใช้ในภาคส่วนต่าง ๆ ของประเทศปรับเปลี่ยนมาใช้ยานยนต์ไฟฟ้าเพิ่มมากขึ้น

กลยุทธ์ที่ ๒ การสนับสนุนให้เกิดการขยายตัวของตลาดสองออกยานยนต์ไฟฟ้า

กลยุทธ์ที่ ๓ การกำหนดเป้าหมาย/แผน และดำเนินการเปลี่ยนผ่านอุตสาหกรรมยานยนต์เดิมไปสู่ยานยนต์ไฟฟ้าอย่างเป็นระบบชัดเจนตลอด ทั้งห่วงโซ่อุปทาน ในระยะ ๕ ปี

กลยุทธ์ที่ ๔ การยกระดับขีดความสามารถของผู้ประกอบการไทยในการลงทุนผลิตยานยนต์ไฟฟ้า แบตเตอรี่และชิ้นส่วนสำคัญ

กลยุทธ์ที่ ๕ มาตรการสำหรับกลุ่มผู้ได้รับผลกระทบ

กลยุทธ์ที่ ๖ การวิจัยพัฒนาเทคโนโลยีและนวัตกรรมที่เกี่ยวข้องกับยานยนต์ไฟฟ้าและยานยนต์ไร้คนขับ

กลยุทธ์ที่ ๗ โครงสร้างพื้นฐานด้านพลังงานที่มีความพร้อมรองรับปริมาณการใช้งานยานยนต์ไฟฟ้าในอนาคตได้อย่างเหมาะสมและเพียงพอ

กลยุทธ์ที่ ๘ การปรับปรุงและจัดทำกฎระเบียบที่เกี่ยวข้องให้เอื้อกับการเติบโตอุตสาหกรรมยานยนต์ไฟฟ้าและให้ความสำคัญกับการบูรณาการ การทำงานร่วมกันระหว่างรัฐและเอกชน

กลยุทธ์ที่ ๙ การผลิตและพัฒนาทักษะแรงงานให้สอดคล้องกับความต้องการของอุตสาหกรรมยานยนต์ไฟฟ้า

กลยุทธ์ที่ ๑๐ มาตรฐานด้านคุณสมบัติและความปลอดภัย

กลยุทธ์ที่ ๑๑ การสนับสนุนเงินทุนให้กับผู้ประกอบการที่ลงทุนในอุตสาหกรรมยานยนต์พลังงานสะอาด

หมวดหมู่ที่ ๔ ไทยเป็นศูนย์กลางทางการแพทย์และสุขภาพมูลค่าสูง

๑. เป้าหมายการพัฒนา

เป้าหมายที่ ๑ ไทยมีศักยภาพในการสร้างมูลค่าทางเศรษฐกิจจากสินค้าและบริการสุขภาพ

เป้าหมายที่ ๒ องค์ความรู้ด้านการแพทย์และสาธารณสุขมีศักยภาพเอื้อต่อการสร้างมูลค่าเพิ่มในสินค้าและบริการทางสุขภาพ

เป้าหมายที่ ๓ ประชาชนไทยได้รับความเป็นธรรมในการเข้าถึงบริการสุขภาพ

เป้าหมายที่ ๔ ระบบบริหารจัดการภาวะฉุกเฉินด้านสุขภาพมีความพร้อมรองรับภัยคุกคามสุขภาพ

๒. กลยุทธ์การพัฒนา

กลยุทธ์ที่ ๑ บริการทางการแพทย์ที่มีศักยภาพในการสร้างมูลค่าทางเศรษฐกิจ

กลยุทธ์ที่ ๒ ไทยเป็นศูนย์กลางบริการเพื่อส่งเสริมสุขภาพระดับโลก

กลยุทธ์ที่ ๓ การสร้างมูลค่าเพิ่มให้อุตสาหกรรมทางการแพทย์และสุขภาพ

กลยุทธ์ที่ ๔ การสร้างเสริมขีดความสามารถทางวิชาการด้านการศึกษา วิจัย และเทคโนโลยีทางการแพทย์

กลยุทธ์ที่ ๕ การบริหารจัดการระบบบริการสุขภาพบนพื้นฐานความสมดุลทางเศรษฐกิจและสุขภาพของคนไทย

กลยุทธ์ที่ ๖ การยกระดับศักยภาพระบบบริหารจัดการภาวะฉุกเฉินด้านสาธารณสุขเพื่อลดผลกระทบต่อบริการทางเศรษฐกิจและสุขภาพ

หมวดหมู่ที่ ๕ ไทยเป็นประตูการค้าการลงทุนและยุทธศาสตร์ทางโลจิสติกส์ที่สำคัญของภูมิภาค

๑. เป้าหมายการพัฒนา

เป้าหมายที่ ๑ ไทยเป็นประตูการค้าการลงทุนในภูมิภาค

เป้าหมายที่ ๒ ไทยเป็นห่วงโซ่อุปทานของภูมิภาค

เป้าหมายที่ ๓ ไทยเป็นศูนย์กลางคมนาคมและโลจิสติกส์ของภูมิภาค

๒. กลยุทธ์การพัฒนา

กลยุทธ์ที่ ๑ การสร้างจุดยืนของไทยภายใต้บริบทโลกใหม่

กลยุทธ์ที่ ๒ พัฒนาโครงสร้างพื้นฐานเพื่อเป็นประตูการค้าการลงทุนและฐานเศรษฐกิจสำคัญภูมิภาค

กลยุทธ์ที่ ๓ ผลักดันการลงทุนเพื่อปรับโครงสร้างอุตสาหกรรมเป้าหมายสู่ไทยแลนด์ ๔.๐

หมวดหมู่ที่ ๖ ไทยเป็นศูนย์กลางด้านดิจิทัลและอุตสาหกรรมอิเล็กทรอนิกส์อัจฉริยะของอาเซียน

๑. เป้าหมายการพัฒนา

เป้าหมายที่ ๑ เศรษฐกิจดิจิทัลภายในประเทศมีการขยายตัวเพิ่มขึ้น

เป้าหมายที่ ๒ การส่งออกของอุตสาหกรรมอิเล็กทรอนิกส์อัจฉริยะของประเทศเพิ่มขึ้น

เป้าหมายที่ ๓ มูลค่าอุตสาหกรรมดิจิทัลและอุตสาหกรรมอิเล็กทรอนิกส์อัจฉริยะของประเทศมีการขยายตัวเพิ่มขึ้น

๒. กลยุทธ์การพัฒนา

กลยุทธ์ที่ ๑ การขับเคลื่อนสังคมและเศรษฐกิจไทยด้วยดิจิทัล

กลยุทธ์ที่ ๒ การพัฒนาต่อยอดฐานอุตสาหกรรม ไฟฟ้าและอิเล็กทรอนิกส์

กลยุทธ์ที่ ๓ อุตสาหกรรมดิจิทัลในประเทศที่สามารถแข่งขันได้

กลยุทธ์ที่ ๔ ระบบนิเวศเพื่อสนับสนุนการพัฒนาอุตสาหกรรมอิเล็กทรอนิกส์อัจฉริยะ อุตสาหกรรมและบริการดิจิทัล

หมวดหมู่ที่ ๗ ไทยมีวิสาหกิจขนาดกลางและขนาดย่อมที่เข้มแข็ง มีศักยภาพสูง และสามารถแข่งขันได้

๑. เป้าหมายการพัฒนา

เป้าหมายที่ ๑ วิสาหกิจขนาดกลางและขนาดย่อมมีสภาพแวดล้อมที่เอื้ออำนวยต่อการเติบโตและแข่งขันได้

เป้าหมายที่ ๒ วิสาหกิจขนาดกลางและขนาดย่อมมีศักยภาพสูงในการดำเนินธุรกิจ สามารถยกระดับ และปรับตัวเข้าสู่การแข่งขันใหม่

เป้าหมายที่ ๓ วิสาหกิจขนาดกลางและขนาดย่อมสามารถเข้าถึงและได้รับการส่งเสริมอย่างมี ประสิทธิภาพจากภาครัฐ

๒. กลยุทธ์การพัฒนา

กลยุทธ์ที่ ๑ การพัฒนาระบบนิเวศให้เอื้ออำนวยต่อการทำธุรกิจและการยกระดับความสามารถในการ แข่งขัน ของวิสาหกิจขนาดกลางและขนาดย่อม

กลยุทธ์ที่ ๒ การพัฒนาแพลตฟอร์มเชื่อมโยงฐานข้อมูลวิสาหกิจขนาดกลางและขนาดย่อมและส่งเสริม ให้วิสาหกิจขนาดกลางและขนาดย่อมเข้าสู่ระบบ

กลยุทธ์ที่ ๓ การจัดให้มีกลไกทางการเงินที่เหมาะสมกับลักษณะเฉพาะของวิสาหกิจขนาดกลางและ ขนาดย่อมเพื่อให้วิสาหกิจขนาดกลางและ ขนาดย่อมทุกกลุ่มสามารถเข้าถึงแหล่งทุนได้อย่างทั่วถึง

กลยุทธ์ที่ ๔ การส่งเสริมการพัฒนาวิสาหกิจขนาดกลางและขนาดย่อมให้เป็นผู้ประกอบการในยุคดิจิทัล

กลยุทธ์ที่ ๕ การยกระดับประสิทธิภาพกระบวนการส่งเสริมวิสาหกิจขนาดกลางและขนาดย่อมของ ภาครัฐ

กลยุทธ์ที่ ๖ การพัฒนาระบบนิเวศนี้ให้เอื้อต่อการสร้างธุรกิจสตาร์ทอัพ รวมทั้งให้เข้าถึงแหล่งเงินทุนที่ เหมาะสมและเชื่อมโยงเข้าสู่เครือข่าย ระดับโลก และยกระดับสู่ตลาดต่างประเทศ

กลยุทธ์ที่ ๗ การส่งเสริมวิสาหกิจเพื่อสังคมให้มีศักยภาพการดำเนินการในเชิงธุรกิจ

หมุดหมายที่ ๘ ไทยมีพื้นที่และเมืองอัจฉริยะที่น่าอยู่ ปลอดภัย เด็บโตได้อย่างยั่งยืน

๑. เป้าหมายการพัฒนา

เป้าหมายที่ ๑ การเจริญเติบโตทางเศรษฐกิจของภาคและการลงทุนในเขตเศรษฐกิจพิเศษขยายตัว เพิ่มขึ้น

เป้าหมายที่ ๒ ความไม่เสมอภาคในการกระจายรายได้ของภาคลดลง

เป้าหมายที่ ๓ การพัฒนาเมืองให้มีความน่าอยู่ อย่างยั่งยืน มีความพร้อมในการรับมือและปรับตัวต่อ การเปลี่ยนแปลงทุกรูปแบบ เพื่อให้ ประชาชนทุกกลุ่มมีคุณภาพชีวิตที่ดีอย่างทั่วถึง

๒. กลยุทธ์การพัฒนา

กลยุทธ์ที่ ๑ การสร้างความเข้มแข็งเศรษฐกิจฐานราก

กลยุทธ์ที่ ๒ การส่งเสริมกลไกความร่วมมือภาครัฐ เอกชน ประชาชน และประชาสังคมเพื่อการพัฒนา พื้นที่และเมือง

กลยุทธ์ที่ ๓ การสร้างความพร้อมด้านโครงสร้างพื้นฐาน โลจิสติกส์และดิจิทัลรองรับพื้นที่เศรษฐกิจหลัก และ เมือง

กลยุทธ์ที่ ๔ การเสริมสร้างความเข้มแข็งในการบริหารจัดการพื้นที่และเมือง

หมุดหมายที่ ๙ ไทยมีความยากจนข้ามรุ่นลดลง และคนไทยทุกคนมีความคุ้มครองทางสังคมที่ เพียงพอเหมาะสม

๑. เป้าหมายการพัฒนา

เป้าหมายที่ ๑ คริวเรือนยากจนข้ามรุ่นมีโอกาสในการเลื่อนสถานะทางเศรษฐกิจและสังคมจนสามารถหลุดพ้นจากความยากจนได้อย่างยั่งยืน

เป้าหมายที่ ๒ คนไทยทุกช่วงวัยได้รับความคุ้มครองทางสังคมที่เพียงพอต่อการดำรงชีวิต

๒. กลยุทธ์การพัฒนา

กลยุทธ์ที่ ๑ การแก้ปัญหาความยากจนข้ามรุ่นแบบมุ่งเป้าให้คริวเรือนหลุดพ้นความยากจนอย่างยั่งยืน

กลยุทธ์ที่ ๒ การสร้างโอกาสที่เสมอภาคแก่เด็กจากคริวเรือนยากจนข้ามรุ่น

กลยุทธ์ที่ ๓ การยกระดับความคุ้มครองทางสังคมสำหรับคนทุกช่วงวัย

กลยุทธ์ที่ ๔ การพัฒนาระบบความคุ้มครองทางสังคมให้มีประสิทธิภาพ

กลยุทธ์ที่ ๕ การบูรณาการฐานข้อมูลเพื่อลดความยากจนข้ามรุ่นและจัดความคุ้มครองทางสังคม

หมุดหมายที่ ๑๐ ไทยมีเศรษฐกิจหมุนเวียนและสังคมคาร์บอนต่ำ

๑. เป้าหมายการพัฒนา

เป้าหมายที่ ๑ การใช้เศรษฐกิจหมุนเวียนและทรัพยากรอย่างมีประสิทธิภาพสร้างมูลค่าและรายได้

เป้าหมายที่ ๒ ทรัพยากรธรรมชาติได้รับการอนุรักษ์ฟื้นฟู และมีการใช้ประโยชน์จากทรัพยากรธรรมชาติ อย่างยั่งยืน

เป้าหมายที่ ๓ สังคมไทยปล่อยก๊าซเรือนกระจกและมลพิษลดลง

๒. กลยุทธ์การพัฒนา

กลยุทธ์ที่ ๑ การพัฒนาอุตสาหกรรมและบริการตามหลักเศรษฐกิจหมุนเวียนและสังคมคาร์บอนต่ำ

กลยุทธ์ที่ ๒ การสร้างรายได้สุทธิให้ชุมชน ท้องถิ่นและเกษตรกรจากเศรษฐกิจหมุนเวียนและสังคมคาร์บอนต่ำ

กลยุทธ์ที่ ๓ การฟื้นฟูทรัพยากรธรรมชาติและเพิ่มประสิทธิภาพการใช้ทรัพยากรอย่างชาญฉลาดบนหลักปรัชญาของเศรษฐกิจพอเพียง

กลยุทธ์ที่ ๔ การพัฒนาเทคโนโลยี นวัตกรรม และกลไกสนับสนุนเศรษฐกิจหมุนเวียนและสังคมคาร์บอนต่ำ

กลยุทธ์ที่ ๕ การปรับพฤติกรรมทางเศรษฐกิจและการดำรงชีพเข้าสู่วิถีชีวิตใหม่อย่างยั่งยืน

หมุดหมายที่ ๑๑ ไทยสามารถลดความเสี่ยงและผลกระทบจากภัยธรรมชาติและ การเปลี่ยนแปลงสภาพภูมิอากาศ

๑. เป้าหมายการพัฒนา

เป้าหมายที่ ๑ ความเสียหายและผลกระทบจากภัยธรรมชาติและ การเปลี่ยนแปลงสภาพภูมิอากาศลดลง

เป้าหมายที่ ๒ ความเสี่ยงจากภัยธรรมชาติและ การเปลี่ยนแปลงสภาพภูมิอากาศลดลง

เป้าหมายที่ ๓ สังคมไทยมีภูมิคุ้มกันจากภัยธรรมชาติและ การเปลี่ยนแปลงสภาพภูมิอากาศ

๒. กลยุทธ์การพัฒนา

กลยุทธ์ที่ ๑ การป้องกันและลดผลกระทบจากภัยธรรมชาติและ การเปลี่ยนแปลงสภาพภูมิอากาศในพื้นที่สำคัญ

กลยุทธ์ที่ ๒ การพัฒนาและเพิ่มศักยภาพประชาชนและชุมชนในการรับมือกับภัยธรรมชาติและ การเปลี่ยนแปลงสภาพภูมิอากาศ

กลยุทธ์ที่ ๓ การใช้วิทยาศาสตร์และเทคโนโลยีในการบริหารจัดการความเสี่ยงจากภัยธรรมชาติและ การเปลี่ยนแปลงสภาพภูมิอากาศ

กลยุทธ์ที่ ๔ การอนุรักษ์ฟื้นฟูทรัพยากรธรรมชาติระบบนิเวศเพื่อป้องกันและลดผลกระทบจากภัย ธรรมชาติและการเปลี่ยนแปลงสภาพภูมิอากาศ

กลยุทธ์ที่ ๕ การส่งเสริมความร่วมมือกับต่างประเทศเพื่อบริหารจัดการ และลดความเสี่ยงจากภัย ธรรมชาติและการเปลี่ยนแปลงสภาพภูมิอากาศ

หมุดหมายที่ ๑๒ ไทยมีกำลังคนสมรรถนะสูง มุ่งเรียนรู้อย่างต่อเนื่อง ตอบโจทย์การพัฒนาแห่ง อนาคต

๑. เป้าหมายการพัฒนา

เป้าหมายที่ ๑ คนไทยได้รับการพัฒนาอย่างเต็มศักยภาพในทุกช่วงวัย มีสมรรถนะที่จำเป็นสำหรับโลก ยุคใหม่มีคุณลักษณะตามบรรทัดฐานที่ดี ของสังคม มีคุณธรรม จริยธรรม และมีภูมิคุ้มกันต่อการเปลี่ยนแปลง อย่างพลิกโฉม ฉับพลันของโลก สามารถดำรงชีวิตร่วมกันในสังคมได้อย่างสงบสุข

เป้าหมายที่ ๒ กำลังคนมีสมรรถนะสูง สอดคล้องกับความต้องการของภาคการผลิตเป้าหมายและ สามารถสร้างงานอนาคต

เป้าหมายที่ ๓ ประชาชนทุกกลุ่มเข้าถึงการเรียนรู้ตลอดชีวิต

๒. กลยุทธ์การพัฒนา

กลยุทธ์ที่ ๑ การพัฒนาคนไทยทุกช่วงวัยในทุกมิติ

กลยุทธ์ที่ ๒ การพัฒนากำลังคนสมรรถนะสูง

กลยุทธ์ที่ ๓ การส่งเสริมการเรียนรู้ตลอดชีวิต

หมุดหมายที่ ๑๓ ไทยมีภาครัฐที่ทันสมัย มีประสิทธิภาพ และตอบโจทย์ประชาชน

๑. เป้าหมายการพัฒนา

เป้าหมายที่ ๑ การบริการภาครัฐ มีคุณภาพ เข้าถึงได้

เป้าหมายที่ ๒ ภาครัฐที่มีขีดสมรรถนะสูง คล่องตัว

๒. กลยุทธ์การพัฒนา

กลยุทธ์ที่ ๑ การพัฒนาคุณภาพในการให้บริการภาครัฐที่ตอบโจทย์สะดวก และประหยัด

กลยุทธ์ที่ ๒ การปรับเปลี่ยนการบริหารจัดการและโครงสร้างของภาครัฐให้ยืดหยุ่น เชื่อมโยง เปิดกว้าง และมีประสิทธิภาพเพื่อรองรับ การเปลี่ยนแปลงที่เอื้อต่อการพัฒนาประเทศ

กลยุทธ์ที่ ๓ การปรับเปลี่ยนภาครัฐเป็นรัฐบาลดิจิทัลที่ใช้ข้อมูลในการบริหารจัดการเพื่อการพัฒนา ประเทศ

กลยุทธ์ที่ ๔ การสร้างระบบบริหารภาครัฐที่ส่งเสริมการปรับเปลี่ยนและพัฒนาบุคลากร ให้มีทักษะที่ จำเป็น ในการให้บริการภาครัฐดิจิทัล และปรับปรุงกฎหมาย ระเบียบ มาตรการภาครัฐให้เอื้อต่อการพัฒนา ประเทศ

๑.๓ เป้าหมายการพัฒนาที่ยั่งยืน Sustainable Development Goals (SDGs)

ประเทศไทยนำเป้าหมายการพัฒนาที่ยั่งยืนของสหประชาชาติมาใช้เป็นแนวทางในการขับเคลื่อนสู่ ประเทศที่พัฒนาแล้วและจากการศึกษาวิเคราะห์ พบว่ามีความสัมพันธ์ที่สำคัญที่เชื่อมโยงกับจังหวัดราชบุรีใน หลายด้าน โดยเป้าหมายการพัฒนาขึ้นใหม่อาศัยกรอบความคิดที่มองการพัฒนาเป็นมิติ (Dimensions) ของเศรษฐกิจ สังคม และสิ่งแวดล้อมให้มีความเชื่อมโยงกัน เรียกว่า เป้าหมายการพัฒนาที่ยั่งยืน หรือ

Sustainable Development Goals (SDGs) ซึ่งจะใช้เป็น ทิศทางการพัฒนาตั้งแต่เดือนกันยายน ปี ๒๕๕๘ ถึงเดือนสิงหาคม ๒๕๗๓ ครอบคลุมระยะเวลา ๑๕ ปี โดยประกอบไปด้วย ๑๗ เป้าหมาย ที่มีความสอดคล้องกับการพัฒนาจังหวัดราชบุรี คือ

เป้าหมายที่ ๑: ขจัดความยากจนในทุกรูปแบบในทุกพื้นที่

เป้าหมายที่ ๒: ยุติความหิวโหย บรรลุเป้าความมั่นคงทางอาหารและยกระดับโภชนาการ และส่งเสริมเกษตรกรรมที่ยั่งยืน

เป้าหมายที่ ๓: สร้างหลักประกันว่าคนมีชีวิตที่มีสุขภาพดีและส่งเสริมความเป็นอยู่ที่ดีสำหรับทุกคนในทุกวัย

เป้าหมายที่ ๔: สร้างหลักประกันว่าทุกคนมีการศึกษาที่มีคุณภาพอย่างครอบคลุมและเท่าเทียมและสนับสนุนโอกาสในการเรียนรู้ตลอดชีวิต

เป้าหมายที่ ๕: บรรลุความเท่าเทียมระหว่างเพศ และเสริมอำนาจให้แก่สตรีและเด็กหญิง

เป้าหมายที่ ๖: สร้างหลักประกันว่าจะมีการจัดให้มีน้ำและสุขอนามัยสำหรับทุกคนและมีการบริหารจัดการที่ยั่งยืน

เป้าหมายที่ ๗: สร้างหลักประกันให้ทุกคนสามารถเข้าถึงพลังงานทันสมัยที่ยั่งยืนในราคาที่ย่อมเยา

เป้าหมายที่ ๘: ส่งเสริมการเติบโตทางเศรษฐกิจที่ต่อเนื่อง ครอบคลุม และยั่งยืน การจ้างงานเต็มที่มีผลิตภาพ และการมีงานที่เหมาะสมสำหรับทุกคน

เป้าหมายที่ ๙: โครงสร้างพื้นฐานที่มีความทนทาน ส่งเสริมการพัฒนาอุตสาหกรรมที่ครอบคลุมและยั่งยืน และส่งเสริมนวัตกรรม

เป้าหมายที่ ๑๐: ลดความไม่เสมอภาคภายในและระหว่างประเทศ

เป้าหมายที่ ๑๑: ทำให้เมืองและการตั้งถิ่นฐานของมนุษย์มีความครอบคลุม ปลอดภัย มีภูมิคุ้มกันและยั่งยืน

เป้าหมายที่ ๑๒: สร้างหลักประกันให้มีรูปแบบการผลิตและการบริโภคที่ยั่งยืน

เป้าหมายที่ ๑๓: ปฏิบัติการอย่างเร่งด่วนเพื่อต่อสู้กับการเปลี่ยนแปลงสภาพภูมิอากาศและผลกระทบที่เกิดขึ้น

เป้าหมายที่ ๑๔: อนุรักษ์และใช้ประโยชน์จากมหาสมุทร ทะเล และทรัพยากรทางทะเลอย่างยั่งยืนเพื่อการพัฒนาที่ยั่งยืน

เป้าหมายที่ ๑๕: ปกป้อง ฟื้นฟู และสนับสนุนการใช้ระบบนิเวศบนบกอย่างยั่งยืน จัดการป่าไม้อย่างยั่งยืนต่อสู้กับการกลายสภาพเป็นทะเลทราย หยุดการเสื่อมโทรมของที่ดินและพื้นสภาพดิน และหยุดยั้งการสูญเสียมลพิษทางชีวภาพ

เป้าหมายที่ ๑๖: ส่งเสริมให้สังคมที่สงบสุขและครอบคลุมเพื่อการพัฒนาที่ยั่งยืน ให้ทุกคนเข้าถึงความยุติธรรม และสร้างสถาบันที่มีประสิทธิภาพ รับผิดชอบ และครอบคลุมในทุกระดับ

เป้าหมายที่ ๑๗: เสริมความเข้มแข็งให้แก่กลไกการดำเนินงานและฟื้นฟูหุ้นส่วนความร่วมมือระดับโลกเพื่อการพัฒนาที่ยั่งยืน

จากทั้ง ๑๗ เป้าหมายจะเห็นได้ว่าเกี่ยวข้องกับภารกิจการพัฒนาของจังหวัดราชบุรีโดยตรงทั้งในมิติของการหนุนเสริมการพัฒนาเพื่อรองรับการ ขับเคลื่อนสู่ประเทศที่พัฒนาแล้วที่เติบโตจากความเข้มแข็งของจังหวัด โดยเฉพาะเป้าหมายที่ ๒ ในด้านการส่งเสริมเกษตรกรรมยั่งยืน เป้าหมายที่ ๗ ในด้านพลังงาน ที่ทันสมัย ยั่งยืน เป้าหมายที่ ๘ ในด้านการส่งเสริมการเจริญเติบโตทางเศรษฐกิจที่ยั่งยืนและทั่วถึงให้เป็นไปอย่างยั่งยืนส่งเสริมศักยภาพการมีงานทำและการจ้างงานเต็มที และงานที่มีคุณค่าสำหรับทุกคน และเป้าหมายที่ ๙ ในด้านการ

พัฒนาโครงสร้างพื้นฐานที่พร้อมรับการเปลี่ยนแปลง ส่งเสริมการปรับตัวให้เป็นอุตสาหกรรมอย่าง ยั่งยืนและทั่วถึงและสนับสนุนนวัตกรรม

๑.๔ แผนพัฒนากลุ่มจังหวัดภาคกลางตอนล่าง ๑ (จังหวัดราชบุรี กาญจนบุรี และสุพรรณบุรี)

พ.ศ. ๒๕๖๖ - ๒๕๗๐

๑) จุดมุ่งเน้น

๑.๑ การผลิตสินค้าเกษตรปลอดภัย (ข้าว พืชผัก ผลไม้ปศุสัตว์และการประมง)

๑.๒ การท่องเที่ยวเชิงธรรมชาติเชิงประวัติศาสตร์และเชิงศิลปวัฒนธรรม ภายใต้อัตลักษณ์ที่มีคุณภาพ

๑.๓ การพัฒนาและส่งเสริมศักยภาพการค้าชายแดน และการค้าผ่านแดนภาคตะวันตก

๒) วิสัยทัศน์ (เป้าหมายการพัฒนา)

“ศูนย์กลางการผลิตและการตลาดสินค้าภาคเกษตร อุตสาหกรรมปลอดภัย การท่องเที่ยวคุณภาพ และการค้าภาคตะวันตก”

๓) เป้าประสงค์รวม ตัวชี้วัดความสำเร็จตามเป้าหมายการพัฒนากลุ่มจังหวัด

เศรษฐกิจมั่นคง ประชาชนมีคุณภาพชีวิตที่ดีและมีความสุขที่ยั่งยืน โดย

๓.๑ เศรษฐกิจมั่นคง ประเมินจากอัตราการขยายตัวมูลค่าผลิตภัณฑ์มวลรวมของกลุ่มจังหวัด เพิ่มขึ้นเฉลี่ยร้อยละ ๒.๕

๓.๒ ประชาชนมีคุณภาพชีวิตที่ดี ประเมินจากมูลค่าผลิตภัณฑ์กลุ่มจังหวัดเฉลี่ยต่อหัวเพิ่มขึ้นเฉลี่ย ๒,๔๕๕ บาท/คน

๓.๓ ความสุขที่ยั่งยืน ประเมินจากค่าความก้าวหน้าของชน (HAI) เฉลี่ยของกลุ่มจังหวัด

๔) ประเด็นการพัฒนา

๔.๑ ประเด็นการพัฒนาที่ ๑ พัฒนาสินค้าเกษตร อุตสาหกรรม พาณิชยกรรม และบริการด้วยเทคโนโลยีและนวัตกรรมสู่มาตรฐานสากล

๔.๒ ประเด็นการพัฒนาที่ ๒ ศูนย์กลางการท่องเที่ยวเชิงสร้างสรรค์ ด้านนิเวศน์ สุขภาพ วัฒนธรรมในถิ่นประวัติศาสตร์ภาคตะวันตกและอารยธรรมทวารวดี

๔.๓ ประเด็นการพัฒนาที่ ๓ พัฒนาและส่งเสริมการค้าชายแดนและการค้าผ่านแดนให้มีศักยภาพผลักดันเขตพัฒนาเศรษฐกิจพิเศษนำไปสู่ การกระตุ้นให้เกิดการค้าการลงทุนระหว่างประเทศ

๕) วัตถุประสงค์/แนวทางการพัฒนา/ตัวชี้วัด ตามประเด็นการพัฒนา

ประเด็นการพัฒนาที่ ๑ : พัฒนาสินค้าเกษตร อุตสาหกรรม พาณิชยกรรม และบริการด้วยเทคโนโลยีและนวัตกรรมสู่มาตรฐานสากล

วัตถุประสงค์: (๑) พัฒนาสินค้า ผลิตภัณฑ์การเกษตร อุตสาหกรรม และบริการให้ได้คุณภาพสู่มาตรฐานสากล

(๒) เพิ่มศักยภาพผู้ผลิตและตลาดสินค้าภาคการเกษตร พาณิชยกรรม อุตสาหกรรมสู่เทคโนโลยีดิจิทัล

แนวทางการพัฒนา : (๑) เพิ่มพื้นที่การทำเกษตรปลอดภัยและเตรียมความพร้อมเพื่อการทำเกษตรอินทรีย์

(๒) ส่งเสริมผู้ผลิต ผู้ประกอบการแรงงานภาคเกษตรกรรม พาณิชยกรรม อุตสาหกรรมให้มีศักยภาพในการปรับเปลี่ยน กระบวนการผลิต การแปรรูป การบริหารจัดการตลาด และบริการโดยใช้เทคโนโลยีและนวัตกรรม

ตัวชี้วัด	ข้อมูลปีฐาน		ค่าเป้าหมาย						
	๒๕๖๒	๒๕๖๓	๒๕๖๖	๒๕๖๗	๒๕๖๘	๒๕๖๙	๒๕๗๐	๒๕๖๖ - ๒๕๗๐	
๓. จำนวนเทคโนโลยีและนวัตกรรมภาค เกษตรกรรม พาณิชยกรรมอุตสาหกรรม สินค้า ชุมชนที่ใช้เทคโนโลยีและนวัตกรรม	N/A	N/A	เพิ่มขึ้น ๒๐ เทคโนโลยี และ นวัตกรรม	เพิ่มขึ้น ๒๐ เทคโนโลยี และ นวัตกรรม	เพิ่มขึ้น ๒๐ เทคโนโลยี และ นวัตกรรม	เพิ่มขึ้น ๒๐ เทคโนโลยี และ นวัตกรรม	เพิ่มขึ้น ๒๐ เทคโนโลยี และ นวัตกรรม	เพิ่มขึ้น ๒๐ เทคโนโลยี และ นวัตกรรม	เพิ่มขึ้น ๒๐ เทคโนโลยีและ นวัตกรรม

ประเด็นการพัฒนาที่ ๒ : ศูนย์กลางการท่องเที่ยวคุณภาพเชิงสร้างสรรค์ ด้านนิเวศน์ สุขภาพ วัฒนธรรมในพื้นที่ประวัติศาสตร์ภาคตะวันตกและอารยธรรมทวารวดี

วัตถุประสงค์: เพิ่มรายได้จากการท่องเที่ยวเชิงสร้างสรรค์ คุณภาพ กระจายรายได้ให้สู่ชุมชน

แนวทางการพัฒนา : (๑) พัฒนาโครงสร้างพื้นฐานและสิ่งอำนวยความสะดวกเพื่อเชื่อมโยงแหล่งท่องเที่ยวของกลุ่มจังหวัด

(๒) สนับสนุนกิจกรรมการตลาด การประชาสัมพันธ์ เพื่อส่งเสริมกิจกรรมการท่องเที่ยวของกลุ่มจังหวัด

(๓) พัฒนาแหล่งท่องเที่ยวให้เติบโตอย่างยั่งยืนด้วยการยกระดับการท่องเที่ยวเชิงคุณภาพ

(๔) พัฒนาศักยภาพบุคลากรด้านการท่องเที่ยวทั้งผู้ประกอบการด้านการท่องเที่ยวและผู้ที่มีส่วนเกี่ยวข้องกับชุมชนในแหล่งท่องเที่ยว

(๕) ส่งเสริมการพัฒนาการนำเทคโนโลยีและนวัตกรรมมาใช้สนับสนุนการท่องเที่ยว แผนงานและโครงการสำคัญ

ตัวชี้วัด :

ตัวชี้วัด	ข้อมูลปีฐาน		ค่าเป้าหมาย					
	๒๕๖๒	๒๕๖๓	๒๕๖๖	๒๕๖๗	๒๕๖๘	๒๕๖๙	๒๕๗๐	๒๕๖๖ - ๒๕๗๐
๑. ร้อยละที่เพิ่มขึ้นของรายได้จากการท่องเที่ยวเฉลี่ย ๒ ปี ย้อนหลังรายได้จากการท่องเที่ยว (ล้านบาท)	N/A	N/A	๒%	๒%	๒%	๒%	๒%	๒%

ประเด็นยุทธศาสตร์ที่ ๓ : พัฒนาและส่งเสริมการค้าชายแดนและการค้าผ่านแดนให้มีศักยภาพ ผลักดันเขตพัฒนาเศรษฐกิจพิเศษ นำไปสู่การกระตุ้น ให้เกิด การค้าการลงทุนระหว่างประเทศ

วัตถุประสงค์ : อัตราการขยายตัวของมูลค่าการค้าชายแดนเพิ่มขึ้น

แนวทางการพัฒนา : (๑) พัฒนาระบบอำนวยความสะดวก ระบบโลจิสติกส์และเครือข่ายคมนาคม เพื่อกระตุ้นให้เกิดการค้าการลงทุนเชื่อมโยงการค้าสู่เอเชีย

(๒) พัฒนาด่านชายแดนและเขตพัฒนาเศรษฐกิจพิเศษ

(๓) ส่งเสริมกิจกรรมทางการตลาดและการประชาสัมพันธ์ทั้งในประเทศและต่างประเทศ

(๔) พัฒนาสินค้าผลิตภัณฑ์และบริการเพื่อการส่งออก

(๕) ยกระดับผู้ประกอบการและแรงงานของกลุ่มจังหวัดให้มีความสามารถในการแข่งขันและสามารถประกอบธุรกิจระหว่างประเทศได้

(๖) พัฒนาระบบส่งเสริมและกระตุ้นให้เกิดการค้า การลงทุนในกลุ่มจังหวัด และผลักดันให้มีการลงทุนในต่างประเทศ

(๗) การพัฒนาความร่วมมือระหว่างประเทศด้านนวัตกรรมและเทคโนโลยี

ต่างๆ

ตัวชี้วัด :

ตัวชี้วัด	ข้อมูลพื้นฐาน	ค่าเป้าหมาย					
	ข้อมูลเฉลี่ย ปี พ.ศ.๒๕๕๙ - ๒๕๖๓	๒๕๖๖	๒๕๖๗	๒๕๖๘	๒๕๖๙	๒๕๗๐	๒๕๖๖ - ๒๕๗๐
๑. มูลค่าการค้าชายแดน (ไม่รวมก๊าซธรรมชาติเพิ่มขึ้น ร้อยละ ๑ ต่อปี)	๒,๔๖๕.๗๔ ล้านบาท	๒,๔๙๐.๕๐ ล้านบาท	๒,๕๑๕.๓๐ ล้านบาท	๒,๕๔๐.๔๕ ล้านบาท	๒,๕๖๕.๘๖ ล้านบาท	๒,๕๙๑.๕๒ ล้านบาท	๒,๕๔๐.๗๑ ล้านบาท

๑.๕ แผนพัฒนาจังหวัดราชบุรี พ.ศ.๒๕๖๖ - ๒๕๗๐

วิสัยทัศน์ “เมืองเกษตรสีเขียว เศรษฐกิจเข้มแข็ง สังคมคุณภาพ”

เมืองเกษตรสีเขียว การพัฒนาการเกษตรของจังหวัดราชบุรีในช่วงที่ผ่านมา ได้ดำเนินการพัฒนาการผลิตทางการเกษตรเข้าสู่มาตรฐานเกษตร GAP และเกษตรอินทรีย์มาระดับหนึ่งแล้ว กล่าวคือ จังหวัดราชบุรีมีเกษตรกรที่เข้าสู่มาตรฐานเกษตรปลอดภัย ๓,๓๗๘ ราย/แปลง/ฟาร์ม พื้นที่ ๖๒,๘๒๘.๒๙ ไร่ และมาตรฐานเกษตรอินทรีย์ ๖๔ ราย/แปลง เนื้อที่ ๒,๕๓๑.๘๐ ไร่ จึงเป็นฐานการผลิตที่สำคัญในการต่อยอดการพัฒนาต่อไป ดังนั้น เมืองเกษตรสีเขียว หมายถึง การพัฒนาและต่อยอดการเกษตรของจังหวัดให้มีคุณภาพ มีมาตรฐานระดับส่งออก มีการประยุกต์ใช้เทคโนโลยีและนวัตกรรมที่เหมาะสมใช้ในการเพิ่มประสิทธิภาพการผลิตและการแปรรูป สินค้าภาคเกษตร มีคุณภาพและมาตรฐาน GAP มาตรฐานอินทรีย์ และมาตรฐานอื่น ๆ ที่ปลอดภัยทั้งตัวเกษตรกรและผู้บริโภค ในขณะเดียวกันมุ่งเน้นการส่งเสริมและการพัฒนาการเกษตรที่เป็นมิตรและรับผิดชอบต่อสิ่งแวดล้อม มีการบริหารจัดการทรัพยากรธรรมชาติอย่างคุ้มค่าและ

เกษตรกรมีสมรรถนะในการประกอบอาชีพ สถาบันเกษตรกรมีความเข้มแข็งมีรายได้และอาชีพที่มั่นคง มีคุณภาพชีวิตที่ดีและสามารถพึ่งพาตนเองได้ ส่งเสริมเกษตรกรรุ่นใหม่และยกระดับเกษตรกรเป็น Young Smart Farmer/Smart Farmer ที่เข้าใจ และเข้าถึงหลักการ “ตลาดนำการผลิต” และการแปรรูปเพื่อสร้างมูลค่าเพิ่ม มีการพัฒนาเครือข่ายธุรกิจ เครือข่ายการตลาดทั้งในและต่างประเทศ

จังหวัดราชบุรีเป็นเมืองอาหารคุณภาพ เพื่อสร้างความมั่นคงทางอาหารแก่ชาวราชบุรีชาวไทย และนานาชาติ มีผลผลิตจากการเกษตรที่พัฒนาเป็นแบรนด์จากการเกษตรที่เข้มแข็งและมีมูลค่ารองรับการเป็น “เมืองเกษตรสีเขียว”

สินค้าเกษตรมีคุณภาพได้มาตรฐานสอดคล้องกับความต้องการของตลาด สามารถสร้างมูลค่าเพิ่มและความสามารถในการแข่งขันด้วยการประยุกต์ใช้เทคโนโลยีและนวัตกรรมที่เหมาะสม โดยมีเป้าหมายขยายพื้นที่เกษตรปลอดภัยและเกษตรอินทรีย์เพิ่มขึ้น ร้อยละ ๕ โดยมีการพัฒนาผลผลิตทางการเกษตรที่สำคัญ เช่น การปลูกและแปรรูปพืชสมุนไพร ข้าวนาปี ข้าวนาปรัง มันสำปะหลัง สับปะรดโรงงาน มะพร้าวน้ำหอม สุก รสเผาะ เนื้อ กุ้งขาวแวนนาไม กุ้งก้ามกราม ปลาสด และปลาสวยงาม และเร่งรัดในการขยายพื้นที่พัฒนามาตรฐานเกษตรปลอดภัยและเกษตรอินทรีย์เพิ่มมากขึ้น

พัฒนาทรัพยากรการเกษตรและสิ่งแวดล้อมที่สมดุลและยั่งยืน โดยให้ความสำคัญการพัฒนาและปรับปรุง/พัฒนาแหล่งน้ำทั้งในเขตชลประทานและแหล่งน้ำในไร่นานอกเขตชลประทาน เพื่อรองรับกิจกรรมผลิตทางการเกษตรของจังหวัดให้ครอบคลุมและมีประสิทธิภาพ

สร้างเศรษฐกิจเข้มแข็ง หมายถึง การส่งเสริมและพัฒนาระบบเศรษฐกิจฐานราก ซึ่งเป็นการสร้างเศรษฐกิจตั้งแต่ระดับครอบครัว ชุมชน องค์กรธุรกิจ มีความพร้อมและสามารถปรับตัวรองรับการเปลี่ยนแปลงเพื่อเป็นภาคส่วนสำคัญในการขับเคลื่อนระบบเศรษฐกิจของจังหวัดในภาพรวมให้เข้มแข็ง โดยการเพิ่มศักยภาพยกระดับและพัฒนาผลผลิตเข้าสู่มาตรฐานต่าง ๆ มีทักษะในการจัดการเชิงธุรกิจ และการตลาด โดยมีประเด็นการพัฒนาที่สำคัญประกอบด้วย การส่งเสริมท่องเที่ยว การส่งเสริม SMEs ,OTOP ,วิสาหกิจชุมชนและกลุ่มอาชีพต่าง ๆ

การส่งเสริมการท่องเที่ยว

๑. สร้างคุณค่าและมูลค่าของอุตสาหกรรมท่องเที่ยวและบริการให้เติบโตอย่างต่อเนื่องตามแนวคิด การพัฒนาเศรษฐกิจแบบองค์รวม (BCG Model) – เศรษฐกิจชีวภาพ (Bio Economy) เศรษฐกิจหมุนเวียน (Circular Economy) และเศรษฐกิจสีเขียว (Green Economy) โดยการสนับสนุนส่งเสริมการจัดกิจกรรมการท่องเที่ยว ตามอัตลักษณ์ชุมชนในแต่ละพื้นที่ เช่น การท่องเที่ยวเชิงเกษตรและธรรมชาติ การท่องเที่ยวตามความสนใจพิเศษเชิงสร้างสรรค์ การท่องเที่ยวเชิงศิลปะและวัฒนธรรม การท่องเที่ยวเชิงกีฬา นันทนาการ สุขภาพ และความงาม การพัฒนาพื้นที่การท่องเที่ยวชุมชนที่มีเอกลักษณ์ทางธรรมชาติ วัฒนธรรม ประวัติศาสตร์ วิถีชีวิต

๒. ส่งเสริมการตลาดท่องเที่ยวและบริการ ด้วยนวัตกรรม เทคโนโลยีดิจิทัลที่ทันสมัยและตรงตามความต้องการของนักท่องเที่ยววิถีใหม่รวมถึงการสร้างเชื่อมั่นด้านความปลอดภัยในการท่องเที่ยว ด้านสุขอนามัย ชีวิตและทรัพย์สินของนักท่องเที่ยวและผู้ให้บริการ โดยการสร้างสรรค์นวัตกรรมทางการค้า การลงทุน การบริการ การท่องเที่ยว การกีฬา และการตลาด เพื่อรองรับการขับเคลื่อนเศรษฐกิจ เช่น การพัฒนาระบบข้อมูลสารสนเทศการท่องเที่ยวของจังหวัดที่นักท่องเที่ยวสืบค้นได้ทำการตลาดเชิงรุก เชื่อมโยงกับกลุ่มผู้ประกอบการการท่องเที่ยว เพื่อร่วมสร้างจุดเด่นการตลาดการท่องเที่ยว รวมทั้งการประชาสัมพันธ์การท่องเที่ยวให้ถึงกลุ่มเป้าหมายโดยใช้สื่อเทคโนโลยีในการดำเนินงาน การกำหนดตำแหน่งทางการตลาดของแหล่งท่องเที่ยว (Positioning) แนวทางพัฒนา และเป้าหมายด้านการท่องเที่ยวของจังหวัดให้ชัดเจน

๓. เสริมสร้างขีดความสามารถของบุคลากรในภาคอุตสาหกรรมท่องเที่ยวและบริการให้มีทักษะอาชีพที่มีมาตรฐาน มีความสามารถที่หลากหลาย มีรายได้และความมั่นคงและพึ่งพาตนเองได้ โดยการการพัฒนาชุมชน/บุคลากร และผู้ประกอบการด้านการท่องเที่ยวให้มีความรู้ในการบริหารจัดการการท่องเที่ยวในพื้นที่ตนเอง ส่งเสริมการจัดตั้งเครือข่ายศูนย์ประสานงานการท่องเที่ยวจังหวัด โดยมีการบูรณาการร่วมทุกหน่วยงานทุกภาคส่วน สร้างหลักสูตรการฝึกอบรมเชิงปฏิบัติการจริงแบบครบวงจร การให้โอกาสในการพัฒนาทักษะแรงงานผู้สูงอายุสู่ผู้ให้บริการที่มีจิตวิญญาณการบริการและความรักในชุมชนท้องถิ่น อาทิ เป็นเชฟชุมชนปรุงอาหารด้วยสูตรดั้งเดิม นักเล่าเรื่องประจำชุมชน ส่งเสริมให้ผู้ประกอบการในอุตสาหกรรมท่องเที่ยวของจังหวัดที่ประสบความสำเร็จ หรือนักลงทุนเข้ามามีส่วนร่วมในการพัฒนาศักยภาพผู้ประกอบการท่องเที่ยวชุมชนในรูปแบบ Social Enterprise Business ส่งเสริมการสร้างมีคฤหบดีชุมชน นักเล่าเรื่อง นักสื่อความหมายในชุมชนท่องเที่ยวที่มีคุณภาพ และมีมาตรฐาน การให้บริการอย่างชัดเจน พร้อมมีการจัดทำทำเนียบมีคฤหบดีชุมชน จัดทำแบรนด์ตั้งให้มีคฤหบดีชุมชน เพื่อสร้างความเชื่อมั่นให้กับนักท่องเที่ยวและผู้ให้บริการ

๔. พัฒนาโครงสร้างพื้นฐานเมือง คมนาคม และการบริหารจัดการขนส่งให้มีความปลอดภัยรองรับการท่องเที่ยว การขับเคลื่อนทางเศรษฐกิจและการเชื่อมโยงการค้าชายแดน เช่น การพัฒนาการจัดการระบบขนส่งเข้าสู่แหล่งท่องเที่ยว (สร้างช่องทางติดต่อระหว่างนักท่องเที่ยวกับผู้ประกอบการในการเดินทางเข้าสู่แหล่งท่องเที่ยว) ปรับปรุงเส้นทางจักรยานให้มีความสะดวกและปลอดภัย ตลอดจนการบูรณาการการท่องเที่ยวเชื่อมโยงระหว่างอำเภอ การปรับปรุงพัฒนาและฟื้นฟูแหล่งท่องเที่ยวเดิม และการสร้างสรรค์แหล่งท่องเที่ยวใหม่ที่มีคุณภาพ สามารถรองรับนักท่องเที่ยวได้หลากหลายกลุ่ม

การส่งเสริมและพัฒนา SMEs , OTOP วิสาหกิจชุมชน และกลุ่มอาชีพ โดยส่งเสริมการค้าพัฒนา เศรษฐกิจฐานรากสู่ความยั่งยืนส่งเสริมวิจัยและพัฒนาให้เกิดสินค้าและนวัตกรรมใหม่ พัฒนาและส่งเสริมการตลาด ออนไลน์และออฟไลน์ ยกระดับมาตรฐานสินค้าของจังหวัดราชบุรีให้มีคุณภาพ

สังคมคุณภาพ สถานะของการพัฒนาด้านสังคมจังหวัดราชบุรีในช่วงที่ผ่านมายังมีหลายประเด็น ที่ยังต้องเร่งรัดยกระดับการพัฒนา กล่าวคือ ด้านรายได้และความเหลื่อมล้ำ จังหวัดราชบุรีมีอัตราการพึ่งพิงอยู่ที่ร้อยละ ๕๓.๘๙ ค่าสัมประสิทธิ์ความไม่เสมอภาคด้านรายได้ลดลงที่ ๐.๔๗๔ เป็นลำดับที่ ๒๘ ของประเทศ ประชากรสูงวัยมีจำนวนที่เพิ่มขึ้น ประชากรวัยแรงงานและวัยเด็กลดลง ครั้วเรือนมีรายได้เฉลี่ย ๒๕,๑๖๓ บาท/เดือน มีเงินออมเฉลี่ย ๕,๐๔๐ บาท/เดือน มีสัดส่วนคนจนด้านรายจ่ายต่ำกว่าเส้นความยากจนร้อยละ ๑๐.๙๙ ด้านสาธารณสุข ประชาชนยังมีอัตราการเจ็บป่วย ๕ โรคสำคัญเพิ่มขึ้นทุกโรค ด้านการศึกษา จังหวัดราชบุรี มีจำนวนปีการศึกษาเฉลี่ย ๙.๒๕ ปี (ค่ากลางของประเทศ ๙.๑๕ ปี) เป็นลำดับที่ ๓๑ ของประเทศ ด้านการมีส่วนร่วมของชุมชน จังหวัดราชบุรีมีจำนวนองค์การชุมชนต่อประชากรแสนคน จำนวน ๒๐.๗๓ แห่ง ซึ่งมีจำนวนน้อยมากเมื่อเปรียบเทียบกับจังหวัดอื่นทั่วประเทศ จังหวัดราชบุรีมีองค์กรชุมชนเป็นลำดับที่ ๗๑ ดังนั้น ในช่วงปี ๒๕๖๖-๒๕๗๐ การพัฒนา **สังคมคุณภาพ** หมายถึง การพัฒนาเพื่อยกระดับคุณภาพชีวิตของประชาชนคนราชบุรีทุกช่วงวัยไม่ทิ้งใครไว้ข้างหลัง เสริมสร้างการมีส่วนร่วมของประชาชนในการพัฒนาทางสังคม เป็นสังคมแห่งการเรียนรู้ มีภูมิคุ้มกันและเอื้ออาทร มีทักษะในการดำรงชีวิต

ประชาชนทุกช่วงวัยตั้งแต่ทารกแรกเกิดจนถึงผู้สูงอายุ ได้รับการพัฒนาทั้งด้านร่างกาย สุขภาพ สติปัญญา คุณธรรมจริยธรรม มีทักษะการดำรงชีวิตในศตวรรษที่ ๒๑ มีภูมิคุ้มกันทางสังคม เป็นพลเมืองคุณภาพ

ประชาชนมีคุณภาพชีวิตที่ดีทั่วหน้า ไม่ทิ้งใครไว้ข้างหลัง มีความมั่นคง ได้รับการส่งเสริมการดำรงชีวิตตามแนวทางปรัชญาของเศรษฐกิจพอเพียง ส่งเสริมการพัฒนาอาชีพที่เหมาะสม ลดอัตราส่วนหนี้เฉลี่ยต่อรายได้เฉลี่ยของครั้วเรือนซึ่งจังหวัดราชบุรีมีอัตราสูง ๗.๖๖ เท่า ให้เหลือเท่ากับค่ากลางของประเทศ (๖.๙๒ เท่า) เป็นอย่างน้อย ตลอดจนลดสัดส่วนคนจนจากร้อยละ ๑๐.๙๙ ให้เหลือร้อยละ ๘.๕๐ การจัดหาและซ่อมแซมบ้านพักอาศัยผู้สูงอายุและกลุ่มคนเปราะบางทางสังคมให้มีความมั่นคง ส่งเสริมชุมชนให้มีบทบาทในการพัฒนาปลอดภัยในชีวิตและทรัพย์สิน ตลอดจนการพัฒนาแนวทางการเข้าถึงข่าวสารและบริการด้านสุขภาพของประชาชนที่สะดวกรวดเร็ว

สร้างการมีส่วนร่วมของประชาชนในการทำกิจกรรมสาธารณะและการมีส่วนร่วมของสถาบัน ศาสนา และองค์กรภาคธุรกิจในการพัฒนาจังหวัด โดยการส่งเสริมการเพิ่มสัดส่วนองค์การชุมชนเมื่อเปรียบเทียบกับจำนวนประชากร (ปัจจุบันจังหวัดราชบุรีมีองค์กรชุมชน ๒๐.๗๓ แห่ง/ประชากรแสนคน เป็นลำดับที่ ๗๑ ของประเทศ โดยค่ากลางของประเทศ ๑๔.๒.๘๒ แห่งต่อประชากรแสนคน) ให้สามารถมีส่วนร่วมในการพัฒนาในชุมชนมากขึ้น

เป็นชุมชนเข้มแข็ง ชุมชนคุณธรรม มีศักยภาพในการพึ่งตนเอง ส่งเสริมยกระดับบทบาทชุมชนเป็นหน่วยสำคัญของการพัฒนาโดยประชาชนในชุมชนมีส่วนร่วมในการพัฒนาและแก้ไขปัญหาของชุมชน การน้อมนำปรัชญาของเศรษฐกิจพอเพียงเป็นแนวทางการดำรงชีวิต ส่งเสริมการพัฒนาและรื้อฟื้นหมู่บ้านเศรษฐกิจพอเพียงและหมู่บ้านศีล ๕ ที่มีอยู่ให้สามารถประกอบกิจกรรมอย่างจริงจัง

พันธกิจ

- ๑) พัฒนาเศรษฐกิจให้ขยายตัวอย่างต่อเนื่องและเข้มแข็ง
- ๒) เสริมสร้างสังคมที่มีคุณภาพ ประชาชนมีภูมิคุ้มกันต่อการเปลี่ยนแปลง
- ๓) จัดการทรัพยากรธรรมชาติและสิ่งแวดล้อมรองรับการเติบโตอย่างเหมาะสมและยั่งยืน

เป้าประสงค์รวม (Ultimate Goal)

จังหวัดราชบุรีได้กำหนดเป้าประสงค์รวม ดังนี้

- ๑) จังหวัดมีการเติบโตทางเศรษฐกิจและความสามารถในการแข่งขัน
- ๒) ประชาชนมีคุณภาพชีวิตที่ดี มั่นคง เป็นสังคมคุณภาพ เข้มแข็งและแบ่งปัน
- ๓) การอนุรักษ์ทรัพยากรธรรมชาติและจัดการสิ่งแวดล้อมที่มีประสิทธิภาพยิ่งขึ้น

ตัวชี้วัดและค่าเป้าหมายเป้าประสงค์รวม

เป้าประสงค์รวม	ตัวชี้วัด	ค่าฐาน	หน่วยนับ	ค่าเป้าหมายรายปี				
				๒๕๖๖	๒๕๖๗	๒๕๖๘	๒๕๖๙	๒๕๗๐
๑.จังหวัดมีการเติบโตทางเศรษฐกิจและความสามารถในการแข่งขัน	๑.๑ อัตราการเปลี่ยนแปลงของผลิตภัณฑ์มวลรวมจังหวัดในการแข่งขัน	๒๐๑,๕๗๑ ล้านบาท (ปี ๒๕๖๒)	ร้อยละ	๓	๓.๕	๔	๔.๕	๕
	๑.๒ อัตราส่วนหนี้เฉลี่ยต่อรายได้เฉลี่ยของครัวเรือนลดลง	๕๖ เท่า (ปี ๒๕๖๒)	เท่า	๕.๕		๕.๓		๕.๑
	๑.๓ อัตราการเปลี่ยนแปลงของผลิตภัณฑ์มวลรวมจังหวัดภาคการเกษตร	๓๒,๙๙๔ (ล้านบาท) ขยายตัว ๑๑.๑๕ (ปี ๒๕๖๒)	ร้อยละ	๑๐	๑๐.๒๐	๑๐.๕๐	๑๑	๑๑.๑๕
	๑.๔ อัตราการขยายตัวรายได้จากการท่องเที่ยวที่เพิ่มขึ้นเทียบกับปีที่ผ่านมา	๔๒๕๑.๘๔ ล้านบาท (ปี ๒๕๖๒)	ร้อยละ	-๕๐	-๓๕	-๑๕	๑	๒
๒. ครอบครัวและชุมชนมีคุณภาพชีวิตที่ดี มั่นคง เป็นสังคมเข้มแข็งที่แบ่งปัน	๒.๑ ร้อยละของประชากรที่มีรายจ่ายเพื่อการอุปโภคบริโภคเฉลี่ยต่อคนต่อเดือนต่ำกว่าเส้นความยากจนที่ลดลง	๑๐.๙๙ (ปี ๒๕๖๒) เส้นความยากจน ๒,๘๒๕ บาท	ร้อยละ	๑๐.๕๐	๑๐.๐๐	๙.๕๐	๙.๐๐	๘.๕๐
	๒.๒ สัมประสิทธิ์การกระจายรายได้ (Gini Coefficient)	๐.๔๒ (ปี ๒๕๖๐) ๐.๓๗ (ปี ๒๕๕๘)	ค่า	๐.๔๐		๐.๓๙		๐.๓๗
๓.การอนุรักษ์ทรัพยากรธรรมชาติและการจัดการสิ่งแวดล้อมที่มีประสิทธิภาพยิ่งขึ้น	๓.๑ อัตราการเปลี่ยนแปลงของพื้นที่ป่าไม้ในจังหวัด	๐.๑๑ (ปี ๒๕๖๑)	ร้อยละ	๐.๑๒	๐.๑๓	๐.๑๔	๐.๑๕	๐.๑๖
	๓.๑ สัดส่วนปริมาณขยะที่กำจัดถูกต้องต่อปริมาณขยะที่เกิดขึ้น	๑๓.๓๘ (ปี ๒๕๖๑)	ร้อยละ	๑๕	๒๐	๒๕	๓๐	๓๕

ประเด็นยุทธศาสตร์ และกลยุทธ์การพัฒนา

ประเด็นยุทธศาสตร์ที่ ๑ การส่งเสริมและพัฒนากิจกรรมเศรษฐกิจสีเขียวแบบครบวงจรสู่เมืองอาหารปลอดภัยอย่างมั่นคงและยั่งยืน

กลยุทธ์ที่ ๑ เพิ่มประสิทธิภาพการบริหารจัดการสินค้าเกษตรตลอดห่วงโซ่อุปทานเพื่อการแข่งขัน

กลยุทธ์ที่ ๒ การบริหารจัดการทรัพยากรเกษตรอย่างสมดุลยั่งยืน

กลยุทธ์ที่ ๓ สร้างความเข้มแข็งให้กับเกษตรกรและสถาบันเกษตรกร

กลยุทธ์ที่ ๔ การส่งเสริมการเกษตรเพื่อสุขภาพ

ประเด็นยุทธศาสตร์ที่ ๒ สร้างมูลค่าและคุณค่าเพิ่มจากการท่องเที่ยวและบริการวิถีใหม่อย่างมีคุณภาพบนฐานอัตลักษณ์ชุมชนเชิงสร้างสรรค์

กลยุทธ์ที่ ๑ เสริมสร้างความเข้มแข็งและการสร้างความเชื่อมั่นด้านความปลอดภัยในการท่องเที่ยวของอุตสาหกรรมการท่องเที่ยวที่เติบโตจากชุมชน เชื่อมโยงการท่องเที่ยวสู่สากลและเสริมสร้างเศรษฐกิจการท่องเที่ยวด้วยบริการที่มีมูลค่าสูง

กลยุทธ์ที่ ๒ สร้างสรรค์นวัตกรรมทางการค้าการลงทุน การบริการ การท่องเที่ยว การกีฬา และการตลาด เพื่อรองรับการขับเคลื่อนยุทธศาสตร์ทางเศรษฐกิจ การพัฒนาสู่สังคมดิจิทัล และตามแนวคิดการพัฒนาเศรษฐกิจแบบองค์รวม (BCG Model) – เศรษฐกิจชีวภาพ (Bio Economy) เศรษฐกิจหมุนเวียน (Circular Economy) และเศรษฐกิจสีเขียว (Green Economy)

กลยุทธ์ที่ ๓ เสริมสร้างขีดความสามารถการแข่งขันและความเชื่อมั่นด้านความปลอดภัยในเชิงธุรกิจของภาคบริการและเมืองการค้าที่มีศักยภาพทั้งฐานบริการเดิมและฐานบริการใหม่ เพื่อส่งเสริมให้เศรษฐกิจของจังหวัดเติบโตต่อเนื่องอย่างเข้มแข็ง

กลยุทธ์ที่ ๔ ส่งเสริมการพัฒนาเศรษฐกิจชุมชนและการสร้างอาชีพจากฐานธรรมชาติวัฒนธรรมและภูมิปัญญาท้องถิ่น

กลยุทธ์ที่ ๕ พัฒนาโครงสร้างพื้นฐานเมืองคมนาคม และการบริหารจัดการขนส่งให้มีความปลอดภัยทรัพย์สินของนักท่องเที่ยวและรองรับการท่องเที่ยว การขับเคลื่อนทางเศรษฐกิจ และการเชื่อมโยงการค้าชายแดน

ประเด็นยุทธศาสตร์ที่ ๓ ส่งเสริมการค้าพัฒนาเศรษฐกิจฐานรากสู่ความยั่งยืน

กลยุทธ์ที่ ๑ ส่งเสริมให้สินค้าได้รับการขึ้นทะเบียนสิ่งบ่งชี้ทางภูมิศาสตร์

กลยุทธ์ที่ ๒ ให้ความรู้คำแนะนำด้านการออกแบบผลิตภัณฑ์

กลยุทธ์ที่ ๓ เพิ่มช่องทางการตลาดสำหรับจำหน่ายจำหน่ายสินค้าเกษตร OTOP SMEs พัฒนาความรู้ด้านการตลาดออนไลน์

กลยุทธ์ที่ ๔ พัฒนาคำแนะนำด้านการตลาด

ประเด็นยุทธศาสตร์ที่ ๔ การพัฒนาคุณภาพสร้างสังคมแห่งความสุข

กลยุทธ์ที่ ๑ พัฒนาสุขภาวะคนทุกช่วงวัย และส่งเสริมสุขภาพป้องกันโรคเชิงรุก โดยใช้กลไก พชจ., พชอ., พชต. รวมถึงส่งเสริมการออมและการลงทุน

กลยุทธ์ที่ ๒ ยกระดับคุณภาพชีวิตประชาชนและสร้างโอกาสให้แก่กลุ่มคนจน คนเปราะบาง เพื่อลดความเหลื่อมล้ำ

กลยุทธ์ที่ ๓ พัฒนาทุนทางสังคม

กลยุทธ์ที่ ๔ เสริมสร้างชุมชนเข้มแข็ง

กลยุทธ์ที่ ๕ เสริมสร้างความมั่นคง ปลอดภัยในการดำรงชีวิตของประชาชน

ประเด็นยุทธศาสตร์ที่ ๕ การจัดการทรัพยากรธรรมชาติและสิ่งแวดล้อมที่เหมาะสม ประชาชนมีคุณภาพชีวิตที่ดีพร้อมรับการเปลี่ยนแปลงสู่การพัฒนาที่ยั่งยืน

กลยุทธ์ที่ ๑ การบริหารจัดการทรัพยากรธรรมชาติที่มีประสิทธิภาพและคุ้มค่าในเชิงการปฏิบัติ และลดผลกระทบจากการเปลี่ยนแปลงด้านทรัพยากรธรรมชาติและสิ่งแวดล้อม

กลยุทธ์ที่ ๒ ประชาชนมีคุณภาพชีวิตที่ดีภายใต้ระบบทรัพยากรธรรมชาติและสิ่งแวดล้อมที่สมดุล

กลยุทธ์ที่ ๓ ส่งเสริมการมีส่วนร่วมกับผู้มีส่วนได้ส่วนเสียทุกระดับท้องถิ่น ในการพัฒนาความพร้อมเพื่อรับมือกับการเปลี่ยนแปลงสภาพภูมิอากาศและภัยธรรมชาติ

กลยุทธ์ที่ ๔ บริหารจัดการทรัพยากรน้ำที่มีประสิทธิภาพสร้างสมดุลระหว่างต้นทุนน้ำที่มีอยู่ และน้ำที่ถูกใช้ไปได้เหมาะสมกับบริบท และความต้องการของประชาชนได้อย่างเต็มประสิทธิภาพในทุกพื้นที่

กลยุทธ์ที่ ๕ การทำงานโดยใช้เทคโนโลยีดิจิทัลเต็มรูปแบบเพื่อให้ได้ข้อมูลที่ถูกต้อง รวดเร็ว ทันสมัยสำหรับผู้บริหารใช้ในการตัดสินใจบนฐานข้อมูลเดียวกัน

ประเด็นยุทธศาสตร์ที่ ๖ การพัฒนาเพื่อเสริมความมั่นคง

กลยุทธ์ที่ ๑ เสริมสร้างความรักสามัคคีในกลุ่มประชาชน และการธำรงไว้ในสถาบันหลักของชาติ

กลยุทธ์ที่ ๒ เสริมสร้างความเข้มแข็งพื้นที่เป้าหมายเพื่อเสริมความมั่นคง

กลยุทธ์ที่ ๓ เสริมสร้างความมั่นคงตามแนวชายแดน

๑.๖ ยุทธศาสตร์การพัฒนาขององค์กรปกครองส่วนท้องถิ่นในเขตจังหวัดราชบุรี (พ.ศ.๒๕๖๖ - ๒๕๗๐)

๑) วิสัยทัศน์ (Vision)

“ เมืองน่าอยู่ เศรษฐกิจมั่นคง สังคมเป็นสุข สิ่งแวดล้อมดี การศึกษาสาธารณสุขเด่น คุณภาพชีวิตดี การท่องเที่ยวที่ยั่งยืน ”

๒) พันธกิจ (Mission)

- (๑) พัฒนาระบบโครงสร้างพื้นฐาน สาธารณูปโภคและสาธารณูปการ
- (๒) ส่งเสริมระบบการวางผังเมืองรวมจังหวัดให้เป็นเมืองน่าอยู่
- (๓) ส่งเสริมการมีส่วนร่วมในการอนุรักษ์ทรัพยากรธรรมชาติและสิ่งแวดล้อมให้เป็นเมืองน่าอยู่
- (๔) ส่งเสริมและพัฒนาระบบการกำจัดขยะมูลฝอยและระบบบำบัดน้ำเสีย
- (๕) การรักษาความสงบเรียบร้อยและการป้องกันบรรเทาสาธารณภัย
- (๖) ส่งเสริมอาชีพและการดำเนินงานตามแนวของเศรษฐกิจพอเพียง
- (๗) สนับสนุนและเสริมสร้างความเข้มแข็งทุกภาคส่วนในการพัฒนาท้องถิ่น
- (๘) ส่งเสริมคุณภาพชีวิตและการแก้ไขปัญหาสังคม
- (๙) ส่งเสริมพัฒนาระบบการศึกษาและการกีฬา
- (๑๐) ส่งเสริมคุณธรรมและจริยธรรม
- (๑๑) ส่งเสริมภาคเกษตรอุตสาหกรรม
- (๑๒) ส่งเสริมการสาธารณสุข

- (๑๓) ส่งเสริมการท่องเที่ยวท้องถิ่น
- (๑๔) ส่งเสริมการศาสนา ศิลปวัฒนธรรม จารีตประเพณีและภูมิปัญญาท้องถิ่น
- (๑๕) การเตรียมความพร้อมเพื่อรองรับการเข้าสู่ประชาคมอาเซียน
- (๑๖) การประสานแผนพัฒนาท้องถิ่นและการบูรณาการการทำงานร่วมกัน
- (๑๗) ส่งเสริมภาคเกษตรที่ปลอดภัย

๓) ยุทธศาสตร์การพัฒนา (Strategy)

๑. ยุทธศาสตร์การพัฒนาที่ ๑ ด้านพัฒนาโครงสร้างพื้นฐาน สาธารณูปโภคและ สาธารณูปการ

แนวทางการพัฒนา

- พัฒนาระบบการคมนาคม การจัดการขนส่งและไฟฟ้าสาธารณะ
- พัฒนาแหล่งน้ำเพื่อการอุปโภค
- บริโภคและเกษตรตลอดจนการป้องกันน้ำท่วมและภัยแล้ง
- พัฒนาการวางผังการใช้ที่ดินให้เป็นเมืองน่าอยู่

๒. ยุทธศาสตร์การพัฒนาที่ ๒ ด้านส่งเสริมคุณภาพชีวิต

แนวทางการพัฒนา

- ส่งเสริมคุณภาพชีวิตและการแก้ไขปัญหาสังคม
- ส่งเสริมการศึกษา การศึกษาและการเรียนรู้
- ส่งเสริมการสาธารณสุขสวัสดิการสังคม สวัสดิการชุมชนและนันทนาการ
- ส่งเสริมอาชีพและการดำเนินงานตามแนวปรัชญาของเศรษฐกิจพอเพียง

๓. ยุทธศาสตร์การพัฒนาที่ ๓ ด้านการจัดระเบียบชุมชน/สังคมและการรักษาความสงบ

เรียบร้อย

แนวทางการพัฒนา

- สนับสนุนการป้องกันและแก้ไขปัญหาอาชญากรรม
- ส่งเสริมประชาธิปไตยความเสมอภาค สิทธิเสรีภาพและหน้าที่ของประชาชนเพื่อความเป็น

พลเมือง

- การรักษาความสงบเรียบร้อยและการป้องกันบรรเทาสาธารณภัย

๔. ยุทธศาสตร์การพัฒนาที่ ๔ ด้านการวางแผน ส่งเสริมการลงทุน พาณิชยกรรมและการ

ท่องเที่ยว

แนวทางการพัฒนา

- การวางแผน การประสาน แผนและการส่งเสริมการมีส่วนร่วมของประชาชนในการพัฒนา

ท้องถิ่น

- ส่งเสริมการท่องเที่ยวท้องถิ่นและการค้าชายแดน
- การเตรียมความพร้อมเพื่อรองรับการเข้าสู่ประชาคมอาเซียน
- ส่งเสริมเศรษฐกิจชุมชนการพาณิชย์และการเสริมสร้างความเข้มแข็งในภาคการเกษตรและ

อุตสาหกรรม

- การพัฒนาองค์กรและการบริหารจัดการบ้านเมืองที่ดี

๕. ยุทธศาสตร์การพัฒนาที่ ๕ ด้านการบริหารจัดการและการอนุรักษ์
ทรัพยากรธรรมชาติและสิ่งแวดล้อม

แนวทางการพัฒนา

- พัฒนาระบบการกำจัดและการบริหารจัดการขยะมูลฝอยรวม
- พัฒนาระบบบำบัดน้ำเสีย
- การบริหารจัดการ อนุรักษ์ฟื้นฟูและปกป้องทรัพยากรธรรมชาติและสิ่งแวดล้อม
- การจัดการมลพิษต่าง ๆ

๖. ยุทธศาสตร์การพัฒนาที่ ๖ ด้านศิลปะ วัฒนธรรม จารีตประเพณีและภูมิปัญญา
ท้องถิ่น

แนวทางการพัฒนา

- การส่งเสริมและอนุรักษ์ศาสนา ศิลปะ วัฒนธรรม จารีตประเพณีและภูมิปัญญาท้องถิ่น
 - ส่งเสริมให้ประชาชนมีความตระหนักในสถาบันชาติ ศาสนา พระมหากษัตริย์
๑. ยุทธศาสตร์การพัฒนาที่ ๑ ด้านการพัฒนาโครงสร้างพื้นฐาน สาธารณูปโภค และสาธารณูปการ
 ๒. ยุทธศาสตร์การพัฒนาที่ ๒ ด้านส่งเสริมคุณภาพชีวิต
 ๓. ยุทธศาสตร์การพัฒนาที่ ๓ ด้านการจัดระเบียบชุมชน/สังคมและการรักษาความสงบเรียบร้อย
 ๔. ยุทธศาสตร์การพัฒนาที่ ๔ ด้านการวางแผน การส่งเสริมการลงทุนพาณิชย์ยกรรม และการท่องเที่ยว
 ๕. ยุทธศาสตร์การพัฒนาที่ ๕ ด้านการบริหารจัดการและการอนุรักษ์
ทรัพยากรธรรมชาติและสิ่งแวดล้อม
 ๖. ยุทธศาสตร์การพัฒนาที่ ๖ ด้านศิลปะ วัฒนธรรม จารีตประเพณีและภูมิปัญญา
ท้องถิ่น

การใช้ประโยชน์จากผังเมืองรวมจังหวัด

๑. วัตถุประสงค์

เพื่อใช้เป็นแนวทางในการพัฒนาและการดำรงรักษาเมืองและบริเวณที่เกี่ยวข้องหรือ
ชนบทในการใช้ประโยชน์ในทรัพย์สิน การคมนาคมและการขนส่ง การสาธารณูปโภค บริการสาธารณะและ
สภาพแวดล้อมในบริเวณแนวเขตตามแนวเขตที่ใช้บังคับผังเมืองรวมในท้องที่ ให้สอดคล้องกับการพัฒนา
ระบบเศรษฐกิจและสังคมของประเทศตามแผนพัฒนาเศรษฐกิจและสังคมแห่งชาติ

๒. นโยบายและมาตรการเพื่อจัดระบบการใช้ประโยชน์ที่ดิน

นโยบายและมาตรการเพื่อจัดระบบการใช้ประโยชน์ที่ดินโครงข่ายคมนาคมขนส่งและ
บริการสาธารณะให้มีประสิทธิภาพสามารถรองรับและสอดคล้องกับการขยายตัวของชุมชนในอนาคต รวมทั้ง
ส่งเสริมและพัฒนาเศรษฐกิจ มีดังนี้

- ๑) ส่งเสริมและพัฒนาพื้นที่ในเขตเทศบาลตำบลประสาธสิทธิ์ ให้เป็นแหล่งผลิตสินค้า
เกษตรและอุตสาหกรรมเกษตรที่ปลอดภัยจากสารพิษ
- ๒) ส่งเสริมและพัฒนาด้านที่อยู่อาศัย พาณิชยกรรม และอุตสาหกรรมให้สอดคล้องกับ
การใช้ประโยชน์ที่ดิน การขยายตัวของชุมชน และระบบเศรษฐกิจ
- ๓) ส่งเสริมและพัฒนาการศึกษาและการคมนาคมขนส่ง

๔) ส่งเสริมและพัฒนาการบริการทางสังคม การสาธารณูปโภคและสาธารณูปการให้เพียงพอและได้มาตรฐาน

๕) ส่งเสริมและอนุรักษ์ศิลปวัฒนธรรม

๖) อนุรักษ์ทรัพยากรธรรมชาติและสิ่งแวดล้อม

การใช้ประโยชน์ที่ดิน

การใช้ประโยชน์ที่ดินตามแผนผังกำหนดการใช้ประโยชน์ที่ดินตามที่ได้จำแนกประเภทดังต่อไปนี้

๑) ที่ดินในบริเวณหมายเลข ๑.๑ ถึงหมายเลข ๑.๒๕ ที่กำหนดไว้เป็นสีชมพู ให้เป็นที่ดินประเภทชุมชน

๒) ที่ดินในบริเวณหมายเลข ๒ ที่กำหนดไว้เป็นสีม่วง ให้เป็นที่ดินประเภทอุตสาหกรรมและคลังสินค้า

๓) ที่ดินในบริเวณหมายเลข ๓.๑ ถึงหมายเลข ๓.๓๖ ที่กำหนดไว้เป็นสีเขียว ให้เป็นที่ดินประเภท ชนบทและเกษตรกรรม

๔) ที่ดินในบริเวณหมายเลข ๔.๑ ถึงหมายเลข ๔.๒๖ ที่กำหนดไว้เป็นสีขาวมีกรอบและเส้นทแยงสีเขียว ให้เป็นที่ดินประเภทอนุรักษ์ชนบทและเกษตรกรรม

๕) ที่ดินในบริเวณหมายเลข ๕.๑ ถึงหมายเลข ๕.๑๑ ที่กำหนดไว้เป็นสีเขียวมีกรอบและเส้นทแยงสีน้ำตาล ให้เป็นที่ดินประเภทปฏิรูปที่ดินเพื่อเกษตรกรรม

๖) ที่ดินในบริเวณหมายเลข ๖.๑ ถึงหมายเลข ๖.๕ ที่กำหนดไว้เป็นสีเขียวอ่อนให้เป็นที่ดินประเภทที่โล่งเพื่อการนันทนาการและการรักษาคุณภาพสิ่งแวดล้อม

๗) ที่ดินในบริเวณหมายเลข ๗.๑ ถึงหมายเลข ๗.๑๒ ที่กำหนดไว้เป็นสีเขียวอ่อนมีเส้นทแยงสีขาว ให้เป็นที่ดินประเภทอนุรักษ์ป่าไม้

๘) ที่ดินในบริเวณหมายเลข ๘.๑ ถึงหมายเลข ๘.๖ ที่กำหนดไว้เป็นสีฟ้า ให้เป็นที่ดินประเภทที่โล่งเพื่อการรักษาคุณภาพสิ่งแวดล้อม

๒. ยุทธศาสตร์ขององค์กรปกครองส่วนท้องถิ่น

๒.๑ วิสัยทัศน์

“ประสาธสิทธิ์นำอยู่ เขตชุมชนธรรม นำการพัฒนา รักษาสิ่งแวดล้อม พลังพร้อมพืชผล ประชาชนอยู่ดีมีสุข”

๒.๒ ยุทธศาสตร์

ยุทธศาสตร์และแนวทางการพัฒนา ๖ ด้าน

ยุทธศาสตร์ที่ ๑ การพัฒนาด้านโครงสร้างพื้นฐาน

ยุทธศาสตร์ที่ ๒ การพัฒนาด้านทรัพยากรธรรมชาติและสิ่งแวดล้อม

ยุทธศาสตร์ที่ ๓ การพัฒนาด้านเศรษฐกิจ

ยุทธศาสตร์ที่ ๔ การพัฒนาด้านคุณภาพชีวิต สังคม การศึกษา ศาสนาและวัฒนธรรม

ยุทธศาสตร์ที่ ๕ การพัฒนาด้านการบริการสาธารณสุขและการกีฬา

ยุทธศาสตร์ที่ ๖ การพัฒนาด้านการบริหารจัดการที่ดี

ยุทธศาสตร์ที่ ๑ การพัฒนาด้านโครงสร้างพื้นฐาน

เพื่อเป็นการพัฒนาศักยภาพและลักษณะทางกายภาพ การปรับปรุงพื้นที่และการก่อสร้าง สาธารณูปโภคและสาธารณูปการ อันเป็นการส่งเสริมความสะดวกในการอยู่อาศัยและการประกอบอาชีพ โดยมีวัตถุประสงค์ ดังนี้

๑. เพื่อพัฒนาด้านการให้บริการสาธารณะด้านโครงสร้างพื้นฐานให้ทั่วถึงประชาชน
๒. เพื่อพัฒนาด้านสาธารณูปโภคและสาธารณูปการพื้นฐาน
๓. เพื่อพัฒนาระบบไฟฟ้าให้ทั่วถึงประชาชน
๔. เพื่อพัฒนาระบบจราจรให้เป็นมาตรฐาน และปลอดภัยในชีวิตและทรัพย์สิน

แผนงาน

๑. แผนงานอุตสาหกรรมและการโยธา
๒. แผนงานเคหะและชุมชน
๓. แผนงานบริหารทั่วไป

ยุทธศาสตร์ที่ ๒ การพัฒนาด้านทรัพยากรธรรมชาติและสิ่งแวดล้อม

เพื่อให้ชุมชนต่างๆ เป็นชุมชนที่อยู่อาศัย และเพื่อสร้างจิตสำนึกที่ดีในการดูแลและเสริมสร้างพลังทรัพยากรธรรมชาติและสิ่งแวดล้อมอย่างยั่งยืน โดยมีวัตถุประสงค์ดังนี้

๑. เพื่อสร้างจิตสำนึกและการมีส่วนร่วมในการอนุรักษ์ทรัพยากรธรรมชาติและสิ่งแวดล้อม
๒. เพื่อให้เป็นชุมชนน่าอยู่
๓. เพื่อป้องกันและแก้ไขปัญหาจากมลพิษต่างๆ

แผนงาน

๑. แผนงานเคหะและชุมชน
๒. แผนงานการเกษตร

ยุทธศาสตร์ที่ ๓ การพัฒนาด้านเศรษฐกิจ

เพื่อสนับสนุนและส่งเสริมการพัฒนาด้านเศรษฐกิจและการประกอบธุรกิจประเภทต่างๆ ให้ดำเนินไปด้วยความเข้มแข็งมั่นคง เพื่อสร้างอาชีพเสริม เพิ่มรายได้ให้กับประชาชน โดยยึดหลักเศรษฐกิจพอเพียง รวมทั้งส่งเสริมคุณภาพสินค้าและการบริหารจัดการตลาดที่ดี โดยมีวัตถุประสงค์ดังนี้

๑. เพื่อพัฒนาและยกระดับรายได้ของประชาชน
๒. เพื่อลดปัญหาการว่างงาน
๓. เพื่อส่งเสริมการจัดตั้งกลุ่มอาชีพ
๔. เพื่อส่งเสริมการพาณิชย์และการผลิตสินค้าให้มีคุณภาพ
๕. เพื่อพัฒนาระบบการผลิตสินค้าเกษตรให้มีคุณภาพและปลอดภัยจากสารพิษ

แผนงาน

๑. แผนงานสร้างความเข้มแข็งของชุมชน

ยุทธศาสตร์ที่ ๔ การพัฒนาด้านคุณภาพชีวิต สังคม การศึกษา ศาสนาและวัฒนธรรม

เพื่อเป็นการส่งเสริมและอำนวยความสะดวกให้แก่ประชาชนในท้องถิ่นให้มีระดับคุณภาพชีวิตที่ดี สนับสนุนและส่งเสริมการบริหารการศึกษา สวัสดิการสังคม อนุรักษ์ ฟื้นฟู ขนบธรรมเนียมจารีตประเพณี ศิลปวัฒนธรรม ภูมิปัญญาท้องถิ่น โดยมีวัตถุประสงค์ ดังนี้

๑. เพื่อให้ประชาชนมีคุณภาพชีวิตที่ดี
๒. เพื่อเป็นชุมชนเข้มแข็ง ครอบคลุมอบอุ่น
๓. เพื่อสร้างความปลอดภัยในชีวิตและทรัพย์สิน ตลอดจนความสงบเรียบร้อยในชุมชน
๔. เพื่อให้เด็กและเยาวชนได้มีโอกาสศึกษาต่อทุกคน
๕. เพื่อให้ครอบครัวผู้ยากจน ครอบครัวผู้ด้อยโอกาส ได้รับสวัสดิการสงเคราะห์ทั่วถึง
๖. เพื่อให้ประชาชนเยาวชนห่างไกลยาเสพติด

แผนงาน

๑. แผนงานสร้างความเข้มแข็งของชุมชน
๒. แผนงานบริหารงานทั่วไป
๓. แผนงานรักษาความสงบภายใน
๔. แผนงานศาสนาวัฒนธรรมและนันทนาการ

ยุทธศาสตร์ที่ ๕ การพัฒนาด้านการบริการสาธารณสุขและการกีฬา

เพื่อให้ประชาชนมีสุขภาพอนามัยที่ดี มีความรู้และได้รับบริการด้านสาธารณสุขอย่างทั่วถึง เพื่อส่งเสริมสุขภาพอนามัยของประชาชน ส่งเสริมและสนับสนุนการกีฬาเพื่อสุขภาพอนามัยที่ดี โดยมีวัตถุประสงค์ ดังนี้

๑. เพื่อส่งเสริมการสาธารณสุขทุกด้านให้ทั่วถึงประชาชน
๒. เพื่อเสริมสร้างสุขภาพของประชาชนและเยาวชนให้มีสุขภาพแข็งแรงทั้งกายและใจ

แผนงาน

๑. แผนงานสาธารณสุข
๒. แผนงานการศาสนาวัฒนธรรมและนันทนาการ
๓. แผนงานสร้างความเข้มแข็งของชุมชน

ยุทธศาสตร์ที่ ๖ การพัฒนาด้านการบริหารจัดการที่ดี ประกอบด้วย

เพื่อพัฒนาชุมชนและบริหารองค์กรโดยยึดหลักการบริหารจัดการที่ดี ส่งเสริมการเลือกตั้ง เผยแพร่การปกครองตามระบอบประชาธิปไตยให้ประชาชนได้เข้าใจและมีส่วนร่วมในการพัฒนาท้องถิ่นส่งเสริมช่องทางในการรับรู้ข้อมูลข่าวสารของประชาชน รวมทั้งปรับปรุงและพัฒนากระบวนการบริหารราชการเพื่อประโยชน์สุขของประชาชน โดยมีวัตถุประสงค์ ดังนี้

๑. เพื่อให้การบริหารราชการมีประสิทธิภาพและประสิทธิผล โปร่งใส ตรวจสอบได้
๒. เพื่อพัฒนาบุคลากรให้มีประสิทธิภาพ
๓. เพื่อส่งเสริมการมีส่วนร่วมของประชาชน

แผนงาน

๑. แผนงานงบกลาง
๒. แผนงานบริหารทั่วไป
๓. แผนงานสร้างความเข้มแข็งของชุมชน
๔. แผนงานอุตสาหกรรมและการโยธา

๒.๓ เป้าประสงค์

๑. เพื่อพัฒนาด้านการให้บริการสาธารณะด้านโครงสร้างพื้นฐานให้ทั่วถึงประชาชน
๒. ประชาชนมีส่วนร่วมในการรับผิดชอบ มีจิตสำนึกในการรักษาและหวงแหนทรัพยากรธรรมชาติ
๓. ยกระดับรายได้ประชาชน ลดปัญหาการว่างงาน ส่งเสริมการจัดตั้งกลุ่มอาชีพเพื่อให้ประชาชนพัฒนาคุณภาพชีวิตได้อย่างยั่งยืน
๔. ส่งเสริมด้านการศาสนา วัฒนธรรม ประเพณีท้องถิ่น เป็นไปอย่างมีประสิทธิภาพ
๕. ทำให้เยาวชนและประชาชนรักการออกกำลังกายและห่างไกลจากโรคภัยไข้เจ็บ
๖. การบริหารงานทั่วไป การบริหารงานบุคคลและการบริหารงานคลัง เป็นไปอย่างถูกต้อง รวดเร็วและมีประสิทธิภาพสูงสุด

๒.๔ ตัวชี้วัด

๑. ร้อยละของจำนวนถนนที่เพิ่มขึ้น
๒. ร้อยละของประชาชนในตำบลมีคุณภาพชีวิตและสภาพแวดล้อมที่ดีขึ้น
๓. ร้อยละของรายได้ประชาชนในตำบลที่เพิ่มขึ้น คิดเป็นร้อยละ ๓ ต่อปี
๔. ร้อยละ ๘๐ ของคนในชุมชนมีความเข้มแข็งห่างไกลยาเสพติด รักษาภูมิปัญญาท้องถิ่นไว้
อย่างยั่งยืน
๕. ร้อยละ ๘๐ ของประชาชนในตำบลมีสุขภาพที่ดีแข็งแรง
๖. จำนวนบุคลากรมีศักยภาพและปฏิบัติงานได้ดีขึ้น ร้อยละ ๓ ต่อปี

๒.๕ ค่าเป้าหมาย

- จำนวนถนนที่ได้มาตรฐานเพิ่มมากขึ้น
- ประชาชนในตำบลมีสภาพแวดล้อมที่ดีขึ้น
- ประชาชนในชุมชนอยู่ดีกินดี
- ประชาชนในตำบลให้ความร่วมมือในการจัดกิจกรรม
- ประชาชนในตำบลมีสุขภาพแข็งแรง
- ประสิทธิภาพการปฏิบัติงานบุคลากรถูกต้องรวดเร็ว

๒.๖ กลยุทธ์

๑. มุ่งจัดให้มีระบบโครงสร้างพื้นฐาน สาธารณูปโภค สาธารณูปการอย่าง ครบถ้วนและเพียงพอ
๒. มุ่งพัฒนาปรับปรุงชุมชนให้น่าอยู่ ภูมิทัศน์สวยงาม มีความสะอาดและเป็นระเบียบเรียบร้อย ปราศจากมลภาวะ
๓. มุ่งพัฒนาศักยภาพการให้บริการประชาชน อย่างมีประสิทธิภาพรวดเร็วทั่วถึง เป็นธรรมและโปร่งใส
๔. มุ่งส่งเสริมภูมิปัญญาท้องถิ่น ให้เป็นสังคมแห่งภูมิปัญญาท้องถิ่นและการเรียนรู้ “คิดเป็น ทำเป็น แก้ปัญหาเป็น”
๕. มุ่งส่งเสริมและพัฒนาอาชีพและรายได้ให้กับประชาชนในท้องถิ่น
๖. มุ่งรักษาความสงบเรียบร้อย ความปลอดภัยในชีวิตและทรัพย์สินและการป้องกันและบรรเทาสาธารณภัยต่างๆ
๗. มุ่งส่งเสริมการมีส่วนร่วมของประชาชนในการพัฒนาท้องถิ่น
๘. มุ่งส่งเสริมและอนุรักษ์ จารีตประเพณี ภูมิปัญญาท้องถิ่นและวัฒนธรรมอันดีของท้องถิ่น

๙. มุ่งส่งเสริมและอนุรักษ์ทรัพยากรธรรมชาติและสิ่งแวดล้อมในท้องถิ่น

๑๐. มุ่งส่งเสริมการกีฬาและนันทนาการ

๑๑. มุ่งป้องกันและระงับโรคติดต่อและโรคไม่ติดต่ออย่างต่อเนื่อง และการส่งเสริมและพัฒนาสุขภาพอนามัยของประชาชน

๑๒. มุ่งส่งเสริมและพัฒนาสตรี เด็ก เยาวชน ผู้สูงอายุ ผู้พิการ ผู้ยากจน ผู้ติดเชื้อเอชไอวี และผู้ด้อยโอกาสให้มีคุณภาพชีวิตที่ดี

๒.๗ จุดยืนทางยุทธศาสตร์

จุดยืนทางยุทธศาสตร์ของเทศบาลตำบลประสาธลสิทธิ์

เทศบาลตำบลประสาธลสิทธิ์ได้กำหนดวิสัยทัศน์ (vision) ไว้ว่า “ประสาธลสิทธิ์น่าอยู่ เขตชุมชนคุณธรรม นำการพัฒนา รักษาสิ่งแวดล้อม พลังพร้อมพิชิตผล ประชาชนอยู่ดีมีสุข” โดยสอดคล้องกับยุทธศาสตร์การพัฒนาจังหวัดราชบุรีและยุทธศาสตร์การพัฒนาขององค์กรปกครองส่วนท้องถิ่นในเขตจังหวัดราชบุรี ซึ่งสามารถที่จะดำเนินการสำเร็จได้ตามที่กำหนดไว้

จุดยืนทางยุทธศาสตร์ (Positioning)

กลไกหลักจัดการระบบโครงสร้างพื้นฐาน
พัฒนาปรับปรุงชุมชนอย่างมีประสิทธิภาพ
ส่งเสริมและอนุรักษ์ทรัพยากรธรรมชาติและ
สิ่งแวดล้อมในท้องถิ่นและตอบสนองความ
ต้องการของประชาชนในท้องถิ่น
กลไกหลักอนุรักษ์วัฒนธรรม ประเพณีท้องถิ่น

๒.๘ ความเชื่อมโยงของยุทธศาสตร์ในภาพรวม

๓. การวิเคราะห์เพื่อพัฒนาท้องถิ่น

๓.๑ การวิเคราะห์กรอบการจัดทำยุทธศาสตร์ขององค์กรปกครองส่วนท้องถิ่น

(ใช้การวิเคราะห์ SWOT Analysis/Demand (Demand Analysis)/Global Demand และTrend ปัจจัยและสถานการณ์การเปลี่ยนแปลงที่มีผลต่อการพัฒนา อย่างน้อยต้องประกอบ การวิเคราะห์ศักยภาพด้าน เศรษฐกิจ ด้านสังคม ด้านทรัพยากรและสิ่งแวดล้อม)

ผลการวิเคราะห์ศักยภาพเพื่อประเมินสถานภาพการพัฒนาในปัจจุบันและโอกาสการพัฒนาในอนาคต ของท้องถิ่นด้วยเทคนิค SWOT Analysis

การวิเคราะห์ศักยภาพขององค์กรโดยใช้เทคนิค SWOT Analysis เป็นการประเมินโดยวิเคราะห์ถึง โอกาสและภาวะคุกคามหรือข้อจำกัด อันเป็นสภาวะแวดล้อมภายนอกที่มีผลต่อการพัฒนาต่าง ๆ ของ ท้องถิ่น รวมทั้งการวิเคราะห์ จุดอ่อน จุดแข็งของท้องถิ่น อันเป็นสภาวะแวดล้อมภายในท้องถิ่นซึ่งทั้งหมด เป็นการประเมินสถานภาพของท้องถิ่นในปัจจุบัน

จากการประเมินศักยภาพของเทศบาลตำบลประสาธสิทธิ์ โดยเทคนิค SWOT Analysis ปรากฏว่ามี สถานภาพการพัฒนา ดังนี้

จุดแข็ง (Strength:S)

- ๑.มีสภาพพื้นที่พอเหมาะไม่กว้างใหญ่ และเล็กเกินไป (ประมาณ ๑๐.๖๖ ตร.กม.)
- ๒.ประชากรไม่แออัด หนาแน่นจนเกินไป (เฉลี่ย ๔๕๗ คน/ตร.กม.)
- ๓.มีดินสมบูรณ์ เหมาะแก่การทำการเกษตร
- ๔.มีแหล่งน้ำอุดมสมบูรณ์ เพียงพอแก่การทำการเกษตรกรรม และอุปโภค บริโภค
- ๕.มีระบบสาธารณูปโภคและโครงสร้างพื้นฐาน (ถนน ไฟฟ้า ประปา) เอื้ออำนวยประโยชน์แก่ ประชาชนได้ดี
- ๖.กลุ่มมวลชนที่จัดตั้ง มีความเข้มแข็ง เช่น กลุ่มแม่บ้านเกษตรกร มีการผลิตสินค้าที่มี คุณภาพ และมีชื่อเสียง
- ๗.ประชาชนในท้องถิ่น มีความสามัคคี ถ้อยทีถ้อยอาศัย มีน้ำใจไมตรี ช่วยเหลือเกื้อกูล

จุดอ่อน (Weakness:W)

- ๑.ประชาชนยังมีส่วนร่วมน้อยในชุมชน
- ๒.ประชาชนยังขาดความกระตือรือร้น เอาใส่ในเรื่องการเมือง การปกครอง
- ๓.ผู้นำที่มีความเสียสละเพื่อประโยชน์ของส่วนร่วมยังมีน้อย
- ๔.ประชาชนมีการศึกษาอยู่ในเกณฑ์ที่ต่ำ
- ๕.ประชาชนมีรายได้น้อย
- ๖.มีการใช้สารเคมีในการผลิตสินค้าเกษตรค่อนข้างสูง

โอกาส (Opportunity:O)

- ๑.รัฐบาลมีนโยบายส่งเสริมคนให้เป็นศูนย์กลางในการพัฒนา
- ๒.รัฐบาลมีนโยบายส่งเสริมสินค้าภูมิปัญญาไทยสู่ตลาดโลก
- ๓.รัฐบาลมีนโยบายส่งเสริมให้ประชาชนอยู่อย่างพอเพียง

อุปสรรค (Threat:T)

- ๑.ราคาผลิตผลทางการเกษตร ผันผวนไม่แน่นอน
- ๒.ต้นทุนในการผลิตสินค้าทางการเกษตรมีราคาแพง

น้อย ๓.การทุ่มเทของภาครัฐและประชาชนในท้องถิ่นในการฟื้นฟูสภาพแหล่งน้ำและอนุรักษ์ลำน้ำมี

๔.การเข้ามาของวัฒนธรรมต่างชาติ

๓.๒ การประเมินสถานการณ์สภาพแวดล้อมภายนอกที่เกี่ยวข้อง

๑.ระเบียบกฎหมาย นโยบายจากส่วนกลางในลักษณะการสั่งการจากเบื้องบนลงล่าง (Top Down) เป็นอุปสรรค ต่อการทำงานของท้องถิ่นในบางครั้ง

๒.การจัดสรรงบประมาณสนับสนุนจากรัฐบาลมีน้อยและใช้เวลาพอสมควรกว่าจะได้รับซึ่งเมื่อได้รับก็ล่าช้าไม่เป็นไปตามแผนระยะเวลาที่วางไว้

๓.การครอบงำทางวัฒนธรรมของยุคข้อมูลข่าวสารไม่ว่าจะเป็นอินเทอร์เน็ต ทีวี วิทยุ จากสื่อทั้งในและต่างประเทศ ตลอดจนค่านิยมเกี่ยวกับการบริโภคนิยมที่ส่งผลต่อวิถีชีวิตที่เปลี่ยนแปลงไปของเยาวชนและประชาชนในปัจจุบัน

๔.การคมนาคมขนส่ง จากระบบรถทุกน้ำหนักเกินจากภายนอก ที่ใช้เส้นทางผ่านเทศบาลส่งผลให้ถนนเกิดการชำรุดเร็วขึ้น

๓.๓ ความเชื่อมโยงยุทธศาสตร์การพัฒนาจังหวัดกับยุทธศาสตร์การพัฒนาขององค์กรปกครองส่วนท้องถิ่น

โครงสร้างเชื่อมโยงแผนยุทธศาสตร์การพัฒนาเทศบาลตำบลประสิทธิ์ (พ.ศ.๒๕๖๖ - ๒๕๗๐)

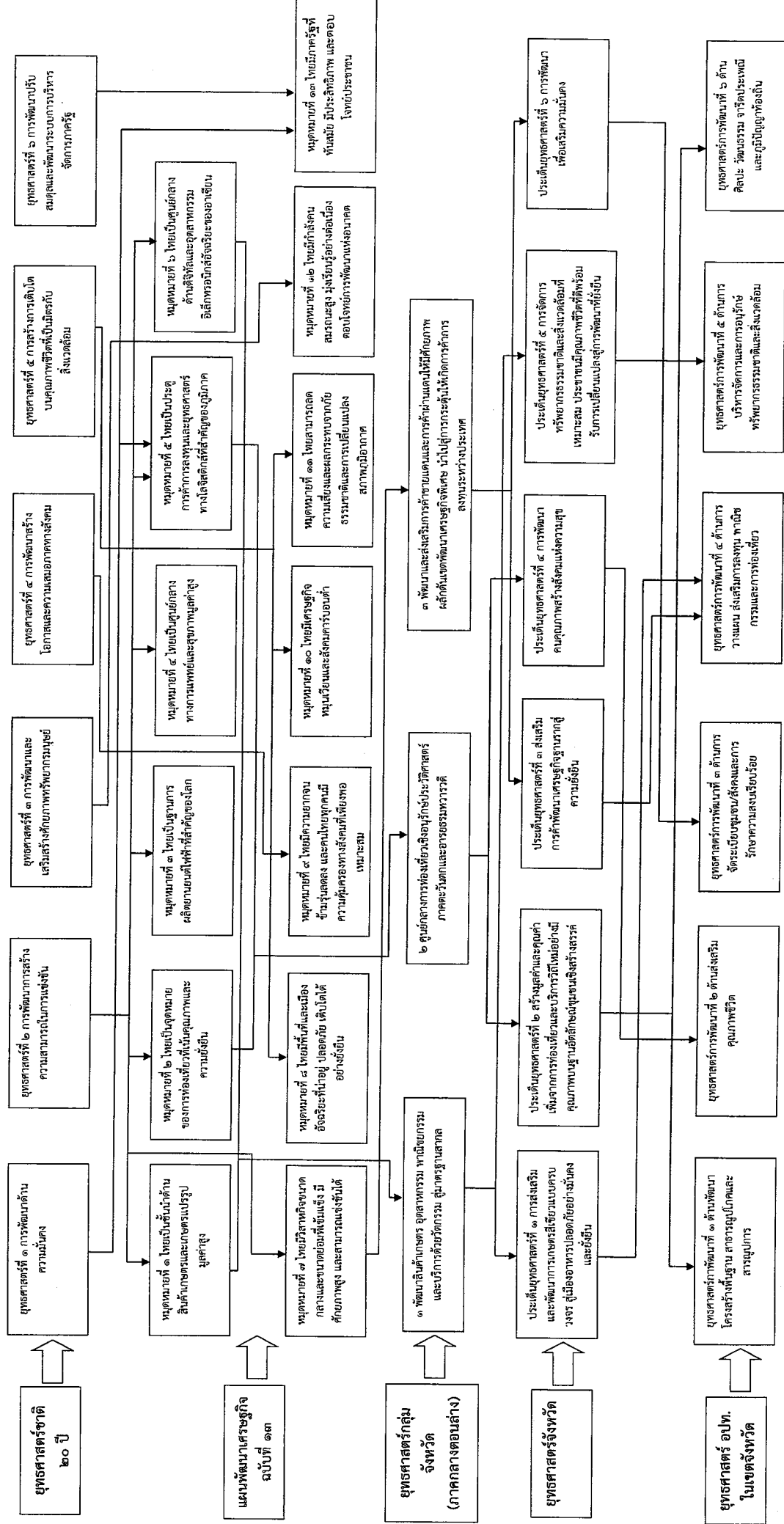

๓.๔ แผนผังยุทธศาสตร์

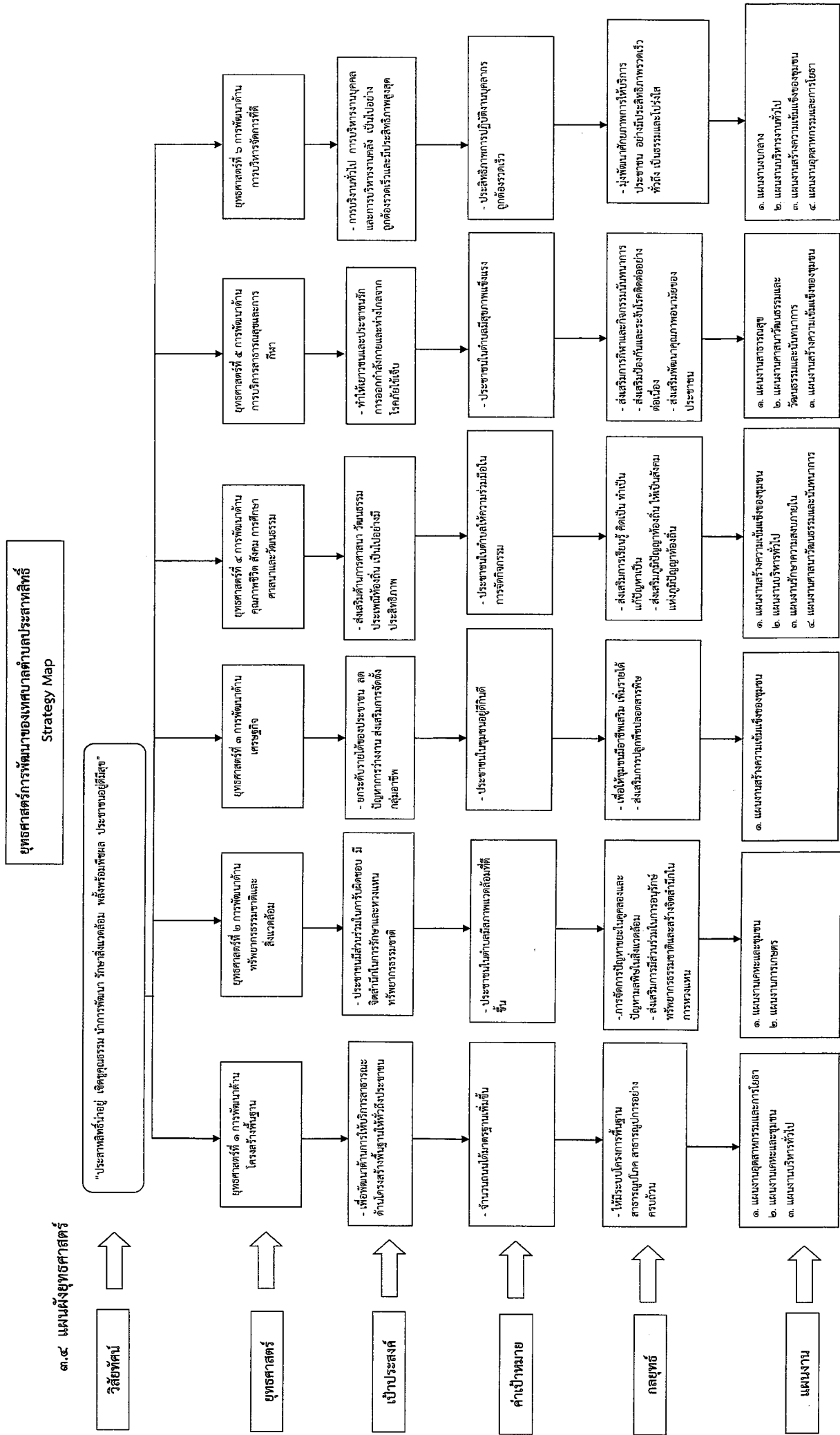

ส่วนที่ ๓
การนำแผนพัฒนาท้องถิ่น
(พ.ศ.๒๕๖๖ - ๒๕๗๐)
ไปสู่การปฏิบัติ

ส่วนที่ ๓ การนำแผนพัฒนาท้องถิ่นไปสู่การปฏิบัติ

๓.๑ ยุทธศาสตร์การพัฒนาท้องถิ่นและยุทธศาสตร์ระดับมหภาคเพื่อนำไปสู่การปฏิบัติ

ที่	ยุทธศาสตร์ชาติ ๒๐ ปี	ยุทธศาสตร์	แผนพัฒนาเศรษฐกิจและสังคมแห่งชาติ ฉบับที่ ๑๓	เป้าหมายการพัฒนาที่ยั่งยืน (SDGs)	ยุทธศาสตร์จังหวัด	ยุทธศาสตร์การพัฒนาขององค์กรปกครองส่วนท้องถิ่นในเขตจังหวัด	ยุทธศาสตร์ (อปท.)	กลยุทธ์	แผนงาน	หน่วยงานรับผิดชอบหลัก
๑	ยุทธศาสตร์ที่ ๒ การพัฒนาการสร้างความสามารถในการแข่งขัน	ยุทธศาสตร์ที่ ๕ ไทยเป็นประตูการค้า การลงทุนและการโยกย้ายถิ่นฐานที่สำคัญของภูมิภาค	ยุทธศาสตร์ที่ ๕ การลงทุนและการโยกย้ายถิ่นฐานที่สำคัญของภูมิภาค	เป้าหมายที่ ๙ โครงสร้างพื้นฐานที่มีความทนทาน ส่งเสริมการพัฒนาอุตสาหกรรมที่ อุตสาหกรรมที่ครอบคลุมและยั่งยืน และส่งเสริมนวัตกรรม	ประเด็นยุทธศาสตร์ที่ ๒ สร้างมูลค่าและคุณค่าเพิ่มจากการท่องเที่ยวและบริการ วิถีใหม่อย่างมีคุณภาพบนฐานอัตลักษณ์ชุมชนเชิงสร้างสรรค์	ยุทธศาสตร์การพัฒนาที่ ๑ ด้านพัฒนาโครงสร้างพื้นฐาน สาธารณูปโภค และสาธารณูปการ	ยุทธศาสตร์ที่ ๑ การพัฒนาด้านโครงสร้างพื้นฐาน	- ให้มีระบบโครงการพื้นฐานสาธารณูปโภคครบถ้วน - ส่งเสริมการมีส่วนร่วมในการอนุรักษ์และ	- แผนงานอุตสาหกรรมและภาคโยธา - แผนงานเคหะและชุมชน - แผนงานบริหารทั่วไป	กองช่าง สำนักปลัดเทศบาล ประสาธาสิทธิ์
๒	ยุทธศาสตร์ที่ ๕ การสร้างการเติบโตบนคุณภาพชีวิตที่เป็นมิตรกับสิ่งแวดล้อม	ยุทธศาสตร์ที่ ๑๑ ไทยสามารถลดความเสี่ยงและผลกระทบจากภัยธรรมชาติและการเปลี่ยนแปลงสภาพภูมิอากาศ	ยุทธศาสตร์ที่ ๑๑ ไทยสามารถลดความเสี่ยงและผลกระทบจากภัยธรรมชาติและสภาพภูมิอากาศ	เป้าหมายที่ ๑๕ ปกป้องฟื้นฟูและสนับสนุนการใช้ระบบนิเวศบนบกอย่างยั่งยืน จัดการป่าไม้อย่างยั่งยืนต่อสู่กับการกลายสภาพเป็นทะเลทรายหยุดการเสื่อมโทรมของที่ดินและพื้นสมุทรและ	ประเด็นยุทธศาสตร์ที่ ๕ การจัดการทรัพยากรธรรมชาติและสิ่งแวดล้อมที่เหมาะสม ประชาชนมีคุณภาพชีวิตที่ดี พร้อมรับการเปลี่ยนแปลงสู่การพัฒนาที่ยั่งยืน	ยุทธศาสตร์การพัฒนาที่ ๕ ด้านการบริหารจัดการและการอนุรักษ์ทรัพยากรธรรมชาติและสิ่งแวดล้อม	ยุทธศาสตร์ที่ ๒ การพัฒนาด้านทรัพยากรธรรมชาติและสิ่งแวดล้อม	- การจัดการปัญหาขยะในคูคลองและปัญหาแลพิษในสิ่งแวดล้อม - ส่งเสริมการมีส่วนร่วมในการอนุรักษ์ทรัพยากรธรรมชาติและสร้างจิตสำนึกในการวางแทน	- แผนงานเคหะและชุมชน - แผนงาน การเกษตร	สำนักปลัดเทศบาล ประสาธาสิทธิ์

ที่	ยุทธศาสตร์ชาติ ๒๐ ปี	แผนพัฒนาเศรษฐกิจและสังคมแห่งชาติ ฉบับที่ ๑๓	เป้าหมายการพัฒนาที่ยั่งยืน (SDGs)	ยุทธศาสตร์จังหวัด	ยุทธศาสตร์การพัฒนาระบบโครงสร้างพื้นฐานในเขตจังหวัด	ยุทธศาสตร์ (อปท.)	กลยุทธ์	แผนงาน	หน่วยงานรับผิดชอบหลัก
๓	ยุทธศาสตร์ที่ ๔ การพัฒนาสภาพโอกาสและความเสมอภาคทางสังคม	หมวดที่ ๔ ไทยมีความยากจนข้ามรุ่นลดลง และคนไทยทุกคนมีความคุ้มครองทางสังคมที่เพียงพอเหมาะสม	เป้าหมายที่ ๘ ส่งเสริมการเติบโตทางเศรษฐกิจที่ต่อเนื่อง ครอบคลุม และยั่งยืน การจ้างงานเต็มที่ที่มีผลิตภาพ และการมีงานที่เหมาะสมสำหรับทุกคน	ประเด็นยุทธศาสตร์ที่ ๓ ส่งเสริมการค้าพัฒนาเศรษฐกิจฐานรากสู่ความยั่งยืน	ยุทธศาสตร์การพัฒนาที่ ๔ ด้านการวางแผนส่งเสริมการลงทุน พาณิชยกรรมและการท่องเที่ยว	ยุทธศาสตร์ที่ ๓ การพัฒนาด้านการศึกษา เศรษฐกิจ	- เพื่อให้ชุมชนมีอาชีพเสริม เพิ่มรายได้ - ส่งเสริมการปลูกพืชปลอดสารพิษ	- แผนงาน สร้างความเข้มแข็งของชุมชน	สำนักปลัดเทศบาลตำบลประสาธสิทธิ์
๔	ยุทธศาสตร์ที่ ๑ การพัฒนาด้านความมั่นคง	หมวดที่ ๑๓ ไทยมีภาครัฐที่ทันสมัย มีประสิทธิภาพ และตอบโจทย์ประชาชน	เป้าหมายที่ ๔ สร้างหลักประกันว่าทุกคนมีการศึกษาที่มีคุณภาพอย่างครอบคลุมและเท่าเทียม และสนับสนุนโอกาสในการเรียนรู้ตลอดชีวิต	ประเด็นยุทธศาสตร์ที่ ๔ การพัฒนาคนคุณภาพสร้างสังคมแห่งความสุข	ยุทธศาสตร์การพัฒนาที่ ๒ ด้านส่งเสริมคุณภาพชีวิต	ยุทธศาสตร์ที่ ๔ การพัฒนาคุณภาพชีวิต สังคม ศาสนาและวัฒนธรรม	- ส่งเสริมการเรียนรู้ คิดเป็น ทำเป็น แก้ปัญหาเป็น - ส่งเสริมภูมิปัญญาท้องถิ่น ให้เป็นสังคมแห่งภูมิปัญญาท้องถิ่น	- แผนงาน สร้างความเข้มแข็งของชุมชน - แผนงาน บริหารทั่วไป - แผนงาน รักษาความสงบภายใน - แผนงาน ศาสนา วัฒนธรรมและนันทนาการ	สำนักปลัด กองคลัง เทศบาลตำบลประสาธสิทธิ์
๕	ยุทธศาสตร์ที่ ๓ การพัฒนาและเสริมสร้างศักยภาพมนุษย์	หมวดที่ ๑๒ ไทยมีกำลังคนสมรรถนะสูง มุ่งเรียนรู้อย่างต่อเนื่อง ตอบโจทย์พัฒนาแห่งอนาคต	เป้าหมายที่ ๓ สร้างหลักประกันว่าคนมีชีวิตที่ดีมีสุขภาพดีและส่งเสริมความเป็นอยู่ที่ดีสำหรับทุกคนในทุกวัย	ประเด็นยุทธศาสตร์ที่ ๒ สร้างมูลค่าและคุณค่าเพิ่มจากการท่องเที่ยวและบริการวิถีใหม่อย่างมีคุณภาพพื้นฐาน อัตลักษณ์ชุมชนเชิงสร้างสรรค์	ยุทธศาสตร์การพัฒนาที่ ๑ ด้านพัฒนาพื้นฐานสาธารณสุขและสาธารณสุขบริการ	ยุทธศาสตร์ที่ ๕ การพัฒนาด้านการศึกษา สาธารณสุขและการกีฬา	- ส่งเสริมการกีฬาและกิจกรรมนันทนาการ - ส่งเสริมป้องกันและระงับโรคติดต่ออย่างต่อเนื่อง - ส่งเสริมพัฒนาคุณภาพอนามัยของประชาชน	- แผนงาน สาธารณสุข - แผนงาน ศาสนา วัฒนธรรมและนันทนาการ	สำนักปลัด กองคลัง เทศบาลตำบลประสาธสิทธิ์

ที่	ยุทธศาสตร์ชาติ ๒๐ ปี	แผนพัฒนาเศรษฐกิจและสังคมแห่งชาติ ฉบับที่ ๑๓	เป้าหมายการพัฒนาที่ยั่งยืน (SDGs)	ยุทธศาสตร์จังหวัด	ยุทธศาสตร์การพัฒนารองขององค์กรปกครองส่วนท้องถิ่นในเขตจังหวัด	ยุทธศาสตร์ (อปท.)	กลยุทธ์	แผนงาน	หน่วยงานรับผิดชอบหลัก
๖	ยุทธศาสตร์ที่ ๖ การพัฒนาปรับเปลี่ยนระบบการบริหารจัดการภาครัฐ	หมวดหมายที่ ๑๓ ไทยมีภาครัฐที่ทันสมัย มีประสิทธิภาพ และตอบสนองประชาชน	เป้าหมายที่ ๑๖ ส่งเสริมให้สังคมสงบสุขและครอบคลุมเพื่อการพัฒนาที่ยั่งยืน ให้ทุกคนเข้าถึงความยุติธรรม และสร้างสถาบันที่มีประสิทธิภาพ รับผิดชอบต่อและระดับ	ประเด็นยุทธศาสตร์ที่ ๖ การพัฒนาส่งเสริมความมั่นคง	ยุทธศาสตร์การพัฒนาที่ ๔ ด้านการวางแผนส่งเสริมการลงทุนพาณิชย์กรรมและการท่องเที่ยว	ยุทธศาสตร์ที่ ๖ การพัฒนาด้านการบริหารจัดการที่ดี	- มุ่งพัฒนาศักยภาพการให้บริการ ประชาชน อย่างมีประสิทธิภาพรวดเร็ว - รวมถึง เป็นธรรมและโปร่งใส	- แผนงานงบกลาง - แผนงานบริหารทั่วไป - แผนงานสร้างความเข้มแข็งของชุมชน - แผนงานอุตสาหกรรมและการโยธา	สำนักปลัด กองคลัง กองช่าง เทศบาลตำบล ประสาธสิทธิ์
รวม	๖ ยุทธศาสตร์	๕ หมวดหมาย	๖ เป้าหมาย	๕ ยุทธศาสตร์	๔ ยุทธศาสตร์	๖ ยุทธศาสตร์	๖ กลยุทธ์	๙ แผนงาน	๓ หน่วยงาน

แบบ ผ. ๐๑ บัญชีสรุปโครงการพัฒนา

บัญชีสรุปโครงการพัฒนา
แผนพัฒนาท้องถิ่น (พ.ศ.๒๕๖๖ - ๒๕๗๐)
แก้ไข ครั้งที่ ๑/๒๕๖๖
เทศบาลตำบลประจักษ์สิทธิ์

	๒๕๖๖		๒๕๖๗		๒๕๖๘		๒๕๖๙		๒๕๗๐		รวม ๕ ปี	
	จำนวนโครงการ	งบประมาณ (บาท)	จำนวนโครงการ	งบประมาณ (บาท)	จำนวนโครงการ	งบประมาณ (บาท)	จำนวนโครงการ	งบประมาณ (บาท)	จำนวนโครงการ	งบประมาณ (บาท)	จำนวนโครงการ	งบประมาณ (บาท)
ยุทธศาสตร์/กลยุทธ์/แผนงาน												
๑) ยุทธศาสตร์ การพัฒนาด้านโครงสร้างพื้นฐาน												
๑.๑ กลยุทธ์ ระบบโครงการพื้นฐานสาธารณูปโภค												
สาธารณูปโภคอย่างครบถ้วน												
(๑) แผนงานอุตสาหกรรมและการโยธา	๓๐	๓๐,๑๓๔,๐๐๐	๓๑	๒๘,๐๑๗,๐๐๐	๒๗	๒๓,๔๕๗,๐๐๐	๒๑	๒๐,๐๖๕,๐๐๐	๑๖	๑๓,๔๕๒,๐๐๐	๑๒๕	๑๑๕,๑๑๘,๐๐๐
(๒) แผนงานเกษตรและชุมชน	๑	๑,๙๐๐,๐๐๐	๑	๑,๙๐๐,๐๐๐	๑	๑,๙๐๐,๐๐๐	๑	๑,๙๐๐,๐๐๐	๑	๑,๙๐๐,๐๐๐	๕	๙,๕๐๐,๐๐๐
(๓) แผนงานบริหารทั่วไป	๑	๒๐๐,๐๐๐	๒	๓๐๐,๐๐๐	๒	๓๐๐,๐๐๐	๒	๓๐๐,๐๐๐	๒	๓๐๐,๐๐๐	๙	๑,๕๐๐,๐๐๐
รวม	๓๒	๓๒,๒๓๔,๐๐๐	๓๔	๓๐,๒๑๗,๐๐๐	๓๐	๒๕,๖๕๗,๐๐๐	๒๔	๒๒,๒๖๕,๐๐๐	๑๙	๑๕,๙๕๒,๐๐๐	๑๓๙	๑๒๖,๔๓๖,๐๐๐

๒) ยุทธศาสตร์ การพัฒนาด้านทรัพยากรธรรมชาติและสิ่งแวดล้อม												
๒.๑ กลยุทธ์ พัฒนาปรับปรุงชุมชนให้น่าอยู่												
ภูมิทัศน์สวยงาม มีความสะอาดเป็นระเบียบเรียบร้อย												
ปราศจากมลภาวะ												
(๑) แผนงานเกษตรและชุมชน	๖	๙๒๐,๐๐๐	๖	๙๒๐,๐๐๐	๖	๙๒๐,๐๐๐	๖	๙๒๐,๐๐๐	๖	๙๒๐,๐๐๐	๓๐	๕,๖๐๐,๐๐๐
๒.๒ กลยุทธ์ ส่งเสริมอนุรักษ์ทรัพยากรธรรมชาติ												
และสิ่งแวดล้อมในท้องถิ่น												
(๑) แผนงานการเกษตร	๗	๑,๐๕๕,๐๐๐	๗	๑,๐๕๕,๐๐๐	๗	๑,๐๕๕,๐๐๐	๗	๑,๐๕๕,๐๐๐	๗	๑,๐๕๕,๐๐๐	๓๕	๕,๒๒๕,๐๐๐
รวม	๑๓	๑,๙๗๕,๐๐๐	๑๓	๑,๙๗๕,๐๐๐	๑๓	๑,๙๗๕,๐๐๐	๑๓	๑,๙๗๕,๐๐๐	๑๓	๑,๙๗๕,๐๐๐	๖๕	๙,๕๒๕,๐๐๐

๓) ยุทธศาสตร์ การพัฒนาด้านเศรษฐกิจ												
๓.๑ กลยุทธ์ ส่งเสริมและพัฒนาอาชีพและรายได้												
ให้กับประชาชนในท้องถิ่น												
(๑) แผนงานสร้างความเข้มแข็งชุมชน	๔	๑๕๐,๐๐๐	๔	๑๕๐,๐๐๐	๓	๑๓๐,๐๐๐	๓	๑๓๐,๐๐๐	๓	๑๓๐,๐๐๐	๑๗	๖๗๐,๐๐๐
รวม	๔	๑๕๐,๐๐๐	๔	๑๕๐,๐๐๐	๓	๑๓๐,๐๐๐	๓	๑๓๐,๐๐๐	๓	๑๓๐,๐๐๐	๑๗	๖๗๐,๐๐๐

	๒๕๖๖		๒๕๖๗		๒๕๖๘		๒๕๖๙		๒๕๗๐		รวม ๕ ปี	
	จำนวนโครงการ	งบประมาณ (บาท)	จำนวนโครงการ	งบประมาณ (บาท)	จำนวนโครงการ	งบประมาณ (บาท)	จำนวนโครงการ	งบประมาณ (บาท)	จำนวนโครงการ	งบประมาณ (บาท)	จำนวนโครงการ	งบประมาณ (บาท)
ยุทธศาสตร์/กลยุทธ์/แผนงาน												
๔) ยุทธศาสตร์ การพัฒนาด้านคุณภาพชีวิตสังคม การศึกษา ศาสนาและวัฒนธรรม												
๔.๑ กลยุทธ์ ส่งเสริมภูมิปัญญาท้องถิ่น ให้เป็นสังคมแห่งภูมิปัญญาท้องถิ่นและการเรียนรู้ "คิดเป็น ทำเป็น แก้ปัญหาเป็น"	๑๐	๗๖๐,๐๐๐	๑๐	๗๖๐,๐๐๐	๑๐	๗๖๐,๐๐๐	๑๐	๗๖๐,๐๐๐	๑๐	๗๖๐,๐๐๐	๕๐	๓,๘๐๐,๐๐๐
(๑) แผนงานสร้างความเข้มแข็งของชุมชน												
๔.๒ กลยุทธ์ พัฒนาศักยภาพการให้บริการประชาชนอย่างมีประสิทธิภาพรวดเร็วทั่วถึง เป็นธรรม และโปร่งใส	๑	๒๕๐,๐๐๐	๑	๒๕๐,๐๐๐	๑	๒๕๐,๐๐๐	๑	๒๕๐,๐๐๐	๑	๒๕๐,๐๐๐	๕	๑,๒๕๐,๐๐๐
(๑) แผนงานบริหารงานทั่วไป												
๔.๓ กลยุทธ์ รักษาความสงบเรียบร้อย ความปลอดภัยในชีวิตและทรัพย์สิน และการป้องกันบรรเทาสาธารณภัยต่างๆ	๙	๑,๐๕๐,๐๐๐	๙	๑,๐๕๐,๐๐๐	๙	๑,๐๕๐,๐๐๐	๙	๑,๐๕๐,๐๐๐	๙	๑,๐๕๐,๐๐๐	๔๕	๕,๒๕๐,๐๐๐
(๑) แผนงานรักษาความสงบภายใน												
๔.๔ กลยุทธ์ ส่งเสริมและอนุรักษ์ จารีตประเพณี ภูมิปัญญาท้องถิ่นและวัฒนธรรมอันดีของท้องถิ่น	๑๑	๑,๐๒๐,๐๐๐	๑๑	๑,๐๒๐,๐๐๐	๑๑	๑,๐๒๐,๐๐๐	๑๑	๑,๐๒๐,๐๐๐	๑๑	๑,๐๒๐,๐๐๐	๕๕	๕,๑๐๐,๐๐๐
(๑) แผนงานการศึกษาพัฒนาวัฒนธรรมและนันทนาการ	๓๑	๓,๑๑๐,๐๐๐	๓๑	๓,๑๑๐,๐๐๐	๓๑	๓,๑๑๐,๐๐๐	๓๑	๓,๑๑๐,๐๐๐	๓๑	๓,๑๑๐,๐๐๐	๑๕๕	๑๕,๕๕๐,๐๐๐
รวม												

ยุทธศาสตร์/กลยุทธ์/แผนงาน	๒๕๖๖		๒๕๖๗		๒๕๖๘		๒๕๖๙		๒๕๗๐		รวม ๕ ปี	
	จำนวนโครงการ	งบประมาณ (บาท)	จำนวนโครงการ	งบประมาณ (บาท)	จำนวนโครงการ	งบประมาณ (บาท)	จำนวนโครงการ	งบประมาณ (บาท)	จำนวนโครงการ	งบประมาณ (บาท)	จำนวนโครงการ	งบประมาณ (บาท)
๕) ยุทธศาสตร์ การพัฒนาด้านสาธารณสุขและกีฬา												
๕.๑ กลยุทธ์ ป้องกันและระงับโรคติดต่อและโรคไม่ติดต่ออย่างต่อเนื่อง และการส่งเสริมและพัฒนาสุขภาพอนามัยของประชาชน												
(๑) แผนงานสาธารณสุข	๘	๓๘๖,๐๐๐	๘	๓๘๖,๐๐๐	๘	๓๘๖,๐๐๐	๘	๓๘๖,๐๐๐	๘	๓๘๖,๐๐๐	๔๐	๑,๙๓๐,๐๐๐
(๒) แผนงานสร้างความเข้มแข็งของชุมชน	๒	๖๐,๐๐๐	๒	๖๐,๐๐๐	๒	๖๐,๐๐๐	๒	๖๐,๐๐๐	๒	๖๐,๐๐๐	๑๐	๓๐๐,๐๐๐
๕.๒ กลยุทธ์ ส่งเสริมการกีฬาและกิจกรรมนันทนาการ												
(๑) แผนงานการศึกษานันทนาการและนันทนาการ	๔	๗๙๐,๐๐๐	๔	๗๙๐,๐๐๐	๔	๗๙๐,๐๐๐	๔	๗๙๐,๐๐๐	๔	๗๙๐,๐๐๐	๒๐	๓,๙๕๐,๐๐๐
รวม	๑๕	๑,๒๓๖,๐๐๐.๐๐	๑๕.๐๐	๑,๒๓๖,๐๐๐.๐๐	๑๕.๐๐	๑,๒๓๖,๐๐๐.๐๐	๑๕.๐๐	๑,๒๓๖,๐๐๐.๐๐	๑๕.๐๐	๑,๒๓๖,๐๐๐.๐๐	๗๐.๐๐	๖,๑๘๐,๐๐๐.๐๐

๖) ยุทธศาสตร์ การพัฒนาด้านการบริหารจัดการที่ดี												
๖.๑ กลยุทธ์ พัฒนาศักยภาพการให้บริการประชาชน อยุ่กับประสิทธิภาพรวดเร็วทั่วถึง เป็นธรรม และโปร่งใส												
(๑) แผนงานงบกลาง	๑	๒๐,๐๐๐	๑	๒๐,๐๐๐	๑	๒๐,๐๐๐	๑	๒๐,๐๐๐	๑	๒๐,๐๐๐	๕	๑๐๐,๐๐๐
(๒) แผนงานบริหารทั่วไป	๑๒	๒,๗๗๐,๐๐๐	๑๒	๒,๗๗๐,๐๐๐	๑๑	๒,๗๗๐,๐๐๐	๑๐	๑,๕๗๐,๐๐๐	๑๐	๑,๕๗๐,๐๐๐	๕๕	๑๐,๗๕๐,๐๐๐
๖.๒ กลยุทธ์ ส่งเสริมการมีส่วนร่วมของประชาชนในการพัฒนาท้องถิ่น												
(๑) แผนงานสร้างความเข้มแข็งของชุมชน	๑	๕๐,๐๐๐	๑	๕๐,๐๐๐	๑	๕๐,๐๐๐	๑	๕๐,๐๐๐	๑	๕๐,๐๐๐	๕	๒๕๐,๐๐๐
๖.๓ กลยุทธ์ ระบบโครงการพื้นฐานสาธารณูปโภคสาธารณูปการอย่างครบถ้วน												
(๑) แผนงานอุตสาหกรรมและการโยธา	๓	๑๕,๒๓๐,๐๐๐	๓	๑๕,๒๓๐,๐๐๐	๓	๑๕,๒๓๐,๐๐๐	๓	๑๕,๒๓๐,๐๐๐	๓	๑๕,๒๓๐,๐๐๐	๑๕	๗๖,๑๕๐,๐๐๐
รวม	๑๗	๑๘๘,๐๗๐,๐๐๐	๑๗	๑๘๘,๐๗๐,๐๐๐	๑๖	๑๗,๕๗๐,๐๐๐	๑๕	๑๖,๗๗๐,๐๐๐	๑๕	๑๖,๗๗๐,๐๐๐	๘๐	๘๗,๒๕๐,๐๐๐
รวมทั้งสิ้น	๑๑๑	๕๖,๕๕๐,๐๐๐	๑๑๓	๕๖,๓๑๘,๐๐๐	๑๐๗	๕๗,๕๐๘,๕๗๕	๙๕	๕๐,๐๕๓,๕๗๕	๙๕	๕๐,๐๕๓,๕๗๕	๕๒๖	๒๒๑,๗๓๗,๕๗๕

บัญชีสรุปโครงการพัฒนา
ที่นำมาจากแผนพัฒนาหมู่บ้าน/แผนชุมชน
เทศบาลตำบลประสาธลสิทธิ์

หมู่บ้าน ชุมชน	๒๕๖๖		๒๕๖๗		๒๕๖๘		๒๕๖๙		๒๕๗๐		รวม ๕ ปี	
	จำนวน โครงการ	งบประมาณ (บาท)	จำนวน โครงการ	งบประมาณ (บาท)	จำนวน โครงการ	งบประมาณ (บาท)	จำนวน โครงการ	งบประมาณ (บาท)	จำนวน โครงการ	งบประมาณ (บาท)	จำนวน โครงการ	งบประมาณ (บาท)
หมู่ที่ ๑ บ้านรางกสร	๗	๓,๐๗๐,๐๐๐	๗	๓,๐๗๐,๐๐๐	๗	๓,๐๗๐,๐๐๐	๗	๓,๐๗๐,๐๐๐	๗	๓,๐๗๐,๐๐๐	๓๕	๑๕,๓๕๐,๐๐๐
รวม	๗	๓,๐๗๐,๐๐๐	๗	๓,๐๗๐,๐๐๐	๗	๓,๐๗๐,๐๐๐	๗	๓,๐๗๐,๐๐๐	๗	๓,๐๗๐,๐๐๐	๓๕	๑๕,๓๕๐,๐๐๐

หมู่ที่ ๒ บ้านต้นกระทุ่ม	๗	๓,๐๗๐,๐๐๐	๗	๓,๐๗๐,๐๐๐	๗	๓,๐๗๐,๐๐๐	๗	๓,๐๗๐,๐๐๐	๗	๓,๐๗๐,๐๐๐	๓๕	๑๕,๓๕๐,๐๐๐
รวม	๗	๓,๐๗๐,๐๐๐	๗	๓,๐๗๐,๐๐๐	๗	๓,๐๗๐,๐๐๐	๗	๓,๐๗๐,๐๐๐	๗	๓,๐๗๐,๐๐๐	๓๕	๑๕,๓๕๐,๐๐๐

หมู่ที่ ๓ บ้านหนองเหล็ก	๗	๓,๐๗๐,๐๐๐	๗	๓,๐๗๐,๐๐๐	๗	๓,๐๗๐,๐๐๐	๗	๓,๐๗๐,๐๐๐	๗	๓,๐๗๐,๐๐๐	๓๕	๑๕,๓๕๐,๐๐๐
รวม	๗	๓,๐๗๐,๐๐๐	๗	๓,๐๗๐,๐๐๐	๗	๓,๐๗๐,๐๐๐	๗	๓,๐๗๐,๐๐๐	๗	๓,๐๗๐,๐๐๐	๓๕	๑๕,๓๕๐,๐๐๐

หมู่บ้าน ชุมชน	๒๕๖๑		๒๕๖๒		๒๕๖๓		๒๕๖๔		๒๕๗๐		รวม ๕ ปี		
	จำนวน โครงการ	งบประมาณ (บาท)	จำนวน โครงการ	งบประมาณ (บาท)	จำนวน โครงการ	งบประมาณ (บาท)	จำนวน โครงการ	งบประมาณ (บาท)	จำนวน โครงการ	งบประมาณ (บาท)	จำนวน โครงการ	งบประมาณ (บาท)	จำนวน โครงการ
หมู่ที่ ๔ บ้านเจริญสุข	๗	๓,๐๗๐,๐๐๐	๗	๓,๐๗๐,๐๐๐	๗	๓,๐๗๐,๐๐๐	๗	๓,๐๗๐,๐๐๐	๗	๓,๐๗๐,๐๐๐	๓๕	๑๕,๓๕๐,๐๐๐	
รวม	๗	๓,๐๗๐,๐๐๐	๗	๓,๐๗๐,๐๐๐	๗	๓,๐๗๐,๐๐๐	๗	๓,๐๗๐,๐๐๐	๗	๓,๐๗๐,๐๐๐	๓๕	๑๕,๓๕๐,๐๐๐	

หมู่ที่ ๕ บ้านประสาธสิทธิ์	๗	๓,๐๗๐,๐๐๐	๗	๓,๐๗๐,๐๐๐	๗	๓,๐๗๐,๐๐๐	๗	๓,๐๗๐,๐๐๐	๗	๓,๐๗๐,๐๐๐	๓๕	๑๕,๓๕๐,๐๐๐	
รวม	๗	๓,๐๗๐,๐๐๐	๗	๓,๐๗๐,๐๐๐	๗	๓,๐๗๐,๐๐๐	๗	๓,๐๗๐,๐๐๐	๗	๓,๐๗๐,๐๐๐	๓๕	๑๕,๓๕๐,๐๐๐	

หมู่ที่ ๖ บ้านต้นไทร	๗	๓,๐๗๐,๐๐๐	๗	๓,๐๗๐,๐๐๐	๗	๓,๐๗๐,๐๐๐	๗	๓,๐๗๐,๐๐๐	๗	๓,๐๗๐,๐๐๐	๓๕	๑๕,๓๕๐,๐๐๐	
รวม	๗	๓,๐๗๐,๐๐๐	๗	๓,๐๗๐,๐๐๐	๗	๓,๐๗๐,๐๐๐	๗	๓,๐๗๐,๐๐๐	๗	๓,๐๗๐,๐๐๐	๓๕	๑๕,๓๕๐,๐๐๐	
รวมทั้งสิ้น	๔๒	๑๘,๕๒๐,๐๐๐	๔๒	๑๘,๕๒๐,๐๐๐	๔๒	๑๘,๕๒๐,๐๐๐	๔๒	๑๘,๕๒๐,๐๐๐	๔๒	๑๘,๕๒๐,๐๐๐	๒๑๐	๘๖,๑๐๐,๐๐๐	

แบบ ผ. ๐๑/๑ บัญชีสรุปโครงการพัฒนา

ที่นำมาจากแผนพัฒนาหมู่บ้านและแผนชุมชน

แบบ ผ. ๐๒ บัญชีโครงการพัฒนา

ยุทธศาสตร์ที่ ๑ การพัฒนาด้านโครงสร้างพื้นฐาน

รายละเอียดโครงการพัฒนา
แผนพัฒนาท้องถิ่น (พ.ศ.๒๕๖๖ - ๒๕๗๐)
เทศบาลตำบลประจักษ์ศิลปาคม

- ก. ยุทธศาสตร์ชาติ ๒๐ ปี ยุทธศาสตร์ที่ ๒ การพัฒนาการสร้างความสามารถในการแข่งขัน
ข. แผนพัฒนาเศรษฐกิจและสังคมแห่งชาติ ฉบับที่ ๑๓ หมวดภายใต้ ๕ ไทยเป็นประเทศกำลังพัฒนาที่มีขีดความสามารถในการแข่งขัน และส่งเสริมนวัตกรรม
ค. Sustainable Development Goals: SDGs เป้าหมายที่ ๙ โครงสร้างพื้นฐานที่มีความทนทานส่งเสริมการพัฒนาอุตสาหกรรมที่ครอบคลุมและยั่งยืน และส่งเสริมวัฒนธรรม
ง. ยุทธศาสตร์จังหวัด ประเด็นยุทธศาสตร์ที่ ๒ สร้างมูลค่าและคุณค่าเพิ่มจากการท่องเที่ยวอย่างมีคุณภาพบนฐานอัตลักษณ์ชุมชนเชิงสร้างสรรค์
จ. ยุทธศาสตร์การพัฒนาขององค์การบริหารส่วนท้องถิ่นในเขตจังหวัด ยุทธศาสตร์การพัฒนาด้าน ๑ ด้านพัฒนาโครงสร้างพื้นฐาน สาธารณูปโภคและสาธารณูปการ
๑. ยุทธศาสตร์ การพัฒนาด้านโครงสร้างพื้นฐาน

๑.๑ กลยุทธ์ ให้มีระบบโครงสร้างสาธารณูปโภคสาธารณูปการอย่างครบถ้วน

(๑) แผนงาน อุตุสหกรรมและการโยธา

ที่	โครงการ	วัตถุประสงค์	เป้าหมาย (ผลผลิตของโครงการ)	งบประมาณ					ตัวชี้วัด (KPI)	ผลลัพธ์ที่คาดว่าจะได้รับ	หน่วยงานรับผิดชอบ		
				๒๕๖๖	๒๕๖๗	๒๕๖๘	๒๕๖๙	๒๕๗๐					
๑	ก่อสร้างถนนคอนกรีตเสริมเหล็ก - โครงการก่อสร้างถนนคอนกรีตเสริมเหล็ก สายบ้าน นายสุเทพ แห่งที่ ๑ หมู่ที่ ๑ สายบ้าน นายสุเทพ แห่งที่ ๑ หมู่ที่ ๓	- เพื่อให้ประชาชนใช้เป็นเส้นทาง สัญจรไปมาได้โดยสะดวก	- ก่อสร้างถนนคอนกรีตเสริมเหล็กสาย บ้านนายสุเทพ แห่งที่ ๑ หมู่ที่ ๑ กว้าง ๔ ม. ยาว ๒๑๐ ม. ตามแบบที่เทศบาลกำหนด	๕๐๐,๐๐๐	๕๐๐,๐๐๐	-	-	-	-	-	จำนวนถนนเพิ่มขึ้น	- การสัญจรไปมาสะดวกยิ่งขึ้น	กองช่าง
๒	โครงการก่อสร้างถนนคอนกรีตเสริมเหล็ก สายบ้านนายดี บรรทัด - บ่อทุ่งนายเลิศ หมู่ที่ ๑	- เพื่อให้ประชาชนใช้เป็นเส้นทาง สัญจรไปมาได้โดยสะดวก	- ก่อสร้างถนนคอนกรีตเสริมเหล็ก สายบ้านนายดี บรรทัด - บ่อทุ่งนายเลิศ หมู่ที่ ๑ กว้าง ๔ ม. ยาว ๓๕๖ ม. หรือมีพื้นที่ ไม่น้อยกว่า ๑๓๓๐ ตารางเมตร ตามแบบที่เทศบาลกำหนด	-	๑,๕๐๐,๐๐๐	-	-	-	-	-	จำนวนถนนเพิ่มขึ้น	- การสัญจรไปมาสะดวกยิ่งขึ้น	กองช่าง
๓	โครงการก่อสร้างถนนคอนกรีตเสริมเหล็ก ช่วงที่ ๒ สายบ้านนายสมศักดิ์ (เป็ยก) ใจดีวงศ์ ใจดีวงศ์ หมู่ที่ ๕	- เพื่อให้ประชาชนใช้เป็นเส้นทาง สัญจรไปมาได้โดยสะดวก	- ก่อสร้างถนนคอนกรีตเสริมเหล็กช่วงที่ ๒ สายบ้านนายสมศักดิ์ (เป็ยก) ใจดีวงศ์ หมู่ที่ ๕ ตามแบบที่เทศบาลกำหนด	-	๕๐๐,๐๐๐	-	๕๐๐,๐๐๐	-	-	-	จำนวนถนนเพิ่มขึ้น	- การสัญจรไปมาสะดวกยิ่งขึ้น	กองช่าง
๔	โครงการก่อสร้างถนนคอนกรีตเสริม เหล็กของทางแก้ว หมู่ที่ ๕	- เพื่อให้ประชาชนใช้เป็นเส้นทาง สัญจรไปมาได้โดยสะดวก	- ก่อสร้างถนนคอนกรีตเสริมเหล็กของ ทางแก้ว หมู่ที่ ๕ ตามแบบที่เทศบาลกำหนด	-	๓๐๐,๐๐๐	-	๓๐๐,๐๐๐	-	-	-	จำนวนถนนเพิ่มขึ้น	- การสัญจรไปมาสะดวกยิ่งขึ้น	กองช่าง
๕	โครงการก่อสร้างถนน คลส.สายบ้าน นายอ่อง หมู่ที่ ๖	- เพื่อให้ประชาชนใช้เป็นเส้นทาง สัญจรไปมาได้โดยสะดวก	- ก่อสร้างถนน คลส. สายบ้าน นายอ่อง หมู่ที่ ๖ ตามแบบที่เทศบาลกำหนด	-	-	-	๑,๓๕๒,๐๐๐	๑,๓๕๒,๐๐๐	-	-	จำนวนถนนเพิ่มขึ้น	- การสัญจรไปมาสะดวกยิ่งขึ้น	กองช่าง

๑. ยุทธศาสตร์ การพัฒนาด้านโครงสร้างพื้นฐาน
 ๑.๑ กลยุทธ์ ที่มีระบบโครงการพื้นฐานสาธารณูปโภคสาธารณูปการอย่างครบถ้วน

(๑) แผนงาน อุตสาหกรรมและการโยธา

ที่	โครงการ	วัตถุประสงค์	เป้าหมาย (ผลผลิตของโครงการ)	งบประมาณ					ตัวชี้วัด (KPI)	ผลลัพธ์ที่คาดหวังจะได้รับ	หน่วยงาน รับผิดชอบ
				๒๕๖๖	๒๕๖๗	๒๕๖๘	๒๕๖๙	๒๕๗๐			
๖	- โครงการก่อสร้างถนน คลส.สายเข้าศาลหลักเมืองหลักเมือง หมู่ที่ ๔	- เพื่อให้ประชาชนใช้เป็นเส้นทางสัญจรไปมาได้โดยสะดวก	- ก่อสร้างถนน คลส. สายเข้าศาลหลักเมือง หมู่ที่ ๔ ตามแบบที่เทศบาลกำหนด	-	๕๐๗,๐๐๐	๕๐๗,๐๐๐	-	-	-	- การสัญจรไปมาสะดวกยิ่งขึ้น	กองช่าง
๗	- โครงการก่อสร้างถนน คลส. สายบ้านป่ามี หมู่ที่ ๖ เชื่อมหมู่ที่ ๓ (ช่วงสุดท้าย)	- เพื่อให้ประชาชนใช้เป็นเส้นทางสัญจรไปมาได้โดยสะดวก	- การก่อสร้าง ถนน คลส หมู่ที่ ๖ เชื่อมหมู่ที่ ๓ ตามแบบที่เทศบาลกำหนด	-	๕๐๐,๐๐๐	๕๐๐,๐๐๐	๕๐๐,๐๐๐	-	-	- การสัญจรไปมาสะดวกยิ่งขึ้น	กองช่าง
๘	- โครงการก่อสร้างถนน คลส. ขอบบ้านผู้ใหญ่ กุ่ม หมู่ที่ ๖	- เพื่อให้ประชาชนใช้เป็นเส้นทางสัญจรไปมาได้โดยสะดวก	- การก่อสร้างถนน คลส ขอบบ้านผู้ใหญ่ กุ่ม หมู่ที่ ๖ ตามแบบที่เทศบาลกำหนด	-	-	-	-	-	-	- การสัญจรไปมาสะดวกยิ่งขึ้น	กองช่าง
๙	- โครงการก่อสร้างถนนคอนกรีตเสริมเหล็ก สายบ้าน นายสุเทพ แซ่กอ หมู่ที่ ๒ หมู่ที่ ๓	- เพื่อให้ประชาชนใช้เป็นเส้นทางสัญจรไปมาได้โดยสะดวก	- ก่อสร้างถนนคอนกรีตเสริมเหล็กสายบ้านนายสุเทพ หมู่ที่ ๒ หมู่ที่ ๓ กว้าง ๔ ม. ยาว ๑๙๐ ม. ตามแบบที่เทศบาลกำหนด	-	๕๐๐,๐๐๐	๕๐๐,๐๐๐	๕๐๐,๐๐๐	-	-	- การสัญจรไปมาสะดวกยิ่งขึ้น	กองช่าง
๑๐	- โครงการก่อสร้างถนนคอนกรีตเสริมเหล็ก ขอบบ้านผู้ใหญ่วิม แสงพยับ หมู่ที่ ๑	- เพื่อให้ประชาชนใช้เป็นเส้นทางสัญจรไปมาได้โดยสะดวก	- ก่อสร้างถนนคอนกรีตเสริมเหล็กสายบ้านผู้ใหญ่วิม แสงพยับ หมู่ที่ ๑ กว้าง ๓.๐๐ ม. ยาว ๑๓๔ ม. ตามแบบที่เทศบาลกำหนด	๒๗๐,๐๐๐	-	-	-	-	-	- การสัญจรไปมาสะดวกยิ่งขึ้น	กองช่าง
๑๑	- โครงการก่อสร้างถนนคอนกรีตเสริมเหล็ก ขอบบ้านนายสมจิตร นวลขาว หมู่ที่ ๑	- เพื่อให้ประชาชนใช้เป็นเส้นทางสัญจรไปมาได้โดยสะดวก	- ก่อสร้างถนนคอนกรีตเสริมเหล็ก ขอบบ้านนายสมจิตร นวลขาว หมู่ที่ ๑ กว้าง ๔.๕๐ ม. ยาว ๖๐.๐๐ ม. ตามแบบที่เทศบาลกำหนด	๑๘๐,๐๐๐	-	-	-	-	-	- การสัญจรไปมาสะดวกยิ่งขึ้น	กองช่าง
๑๒	- โครงการก่อสร้างถนนคอนกรีตเสริมเหล็ก ขอบบ้านป่าหยด หมู่ที่ ๑ ตำบลประสาธลสิทธิ์	- เพื่อให้ประชาชนใช้เป็นเส้นทางสัญจรไปมาได้โดยสะดวก	- ก่อสร้างถนนคอนกรีตเสริมเหล็ก ขอบบ้านป่าหยด หมู่ที่ ๑ กว้าง ๔.๐๐ ม. ยาว ๕๗๐.๐๐ ม. ตามแบบที่เทศบาลกำหนด	๑,๒๓๐,๐๐๐	-	-	-	-	-	- การสัญจรไปมาสะดวกยิ่งขึ้น	กองช่าง

๑. ยุทธศาสตร์ การพัฒนาด้านโครงสร้างพื้นฐาน
๑.๑. กลยุทธ์ ให้มีระบบโครงสร้างพื้นฐานสาธารณูปโภคสาธารณูปการอย่างครบถ้วน
(๑) แผนงาน อุสาหกรรมและการโยธา

ที่	โครงการ	วัตถุประสงค์	เป้าหมาย (ผลผลิตของโครงการ)	งบประมาณ					ตัวชี้วัด (KPI)	ผลลัพธ์ที่คาดหวังจะได้รับ	หน่วยงาน รับผิดชอบ
				๒๕๖๖	๒๕๖๗	๒๕๖๘	๒๕๖๙	๒๕๗๐			
๑๓	- โครงการก่อสร้างถนนคอนกรีตเสริมเหล็ก ซอยบ้านสุโขทัย - บ้านคุณศรีนวล ม.๒ กว้าง ๖.๐๐ ม. ยาว ๑๑๕.๐๐ ม. ตามแบบที่เทศบาลกำหนด	- เพื่อให้ประชาชนใช้เป็นเส้นทาง สัญจรไปมาได้โดยสะดวก	- ก่อสร้างถนนคอนกรีตเสริมเหล็กซอย บ้านสุโขทัย - บ้านคุณศรีนวล ม.๒ กว้าง ๖.๐๐ ม. ยาว ๑๑๕.๐๐ ม. ตามแบบที่เทศบาลกำหนด	๔๔๙,๐๐๐	-	-	-	-	-	-	กองช่าง
๑๔	- โครงการก่อสร้างถนนคอนกรีตเสริมเหล็ก สายบ้านนายเกษม หมู่ที่ ๓	- เพื่อให้ประชาชนใช้เป็นเส้นทาง สัญจรไปมาได้โดยสะดวก	- ก่อสร้างถนนคอนกรีตเสริมเหล็ก สายบ้าน นายเกษม หมู่ที่ ๓ กว้าง ๔.๐๐ ม. ยาว ๖๒๕ ม. ตามแบบที่เทศบาลกำหนด	๑,๖๓๐,๐๐๐	๑,๖๓๐,๐๐๐	-	-	-	-	-	กองช่าง
๑๕	ก่อสร้างถนนดินลูกรัง/หินคลุก - โครงการก่อสร้างถนนดินลูกรัง/หินคลุก บริเวณบ้านนายสมศักดิ์ ถึง สวนบ้าน นายเกษม หมู่ที่ ๓	- เพื่อให้ง่ายแก่การเดินเท้า - เพื่อให้ประชาชนใช้เป็นเส้นทาง สัญจรไปมาได้โดยสะดวก	- ก่อสร้างถนนดินลูกรัง/หินคลุก บริเวณ บ้านนายสมศักดิ์ ถึง สวนบ้านนายเกษม กว้าง ๕.๐๐ เมตร ยาว ๕๐๐ เมตร ตามแบบที่เทศบาลกำหนด	-	๒๐๐,๐๐๐	๒๐๐,๐๐๐	-	-	-	-	กองช่าง
๑๖	- โครงการก่อสร้างถนนดินลูกรัง พร้อมหินคลุก สายบ้านแจ้งใหม่ ปีมะเส็งกาศช่วงสุดท้าย ม.๕ ตำบลประสาธลสิทธิ์	- เพื่อให้ประชาชนใช้เป็นเส้นทาง สัญจรไปมาได้โดยสะดวก	- ก่อสร้างถนนดินลูกรัง พร้อมหินคลุก กว้าง ๔.๐๐ ม. ยาว ๒๐๐.๐๐ ม. ตามแบบที่เทศบาลกำหนด	๕๐๐,๐๐๐	๕๐๐,๐๐๐	-	-	-	-	-	กองช่าง
๑๗	ก่อสร้างทางเท้า คสล. - โครงการก่อสร้างทางเท้า คสล.จากบ้าน จำลอง สิมประเลื้อย ถึงบ้านโคมพัดตร์ วรรณสุทธิ์ หมู่ที่ ๒	- เพื่อให้ประชาชนใช้เป็นเส้นทาง สัญจรไปมาได้โดยสะดวก	- ก่อสร้างทางเท้าคสล.จากบ้านนายจำลอง สิมประเลื้อย ถึงบ้านโคมพัดตร์ วรรณสุทธิ์ ขนาดกว้าง ๑.๒๐ ม. ยาว ๗๗.๐๐ ม. ตามแบบที่เทศบาลกำหนด	-	-	-	๖๐๐,๐๐๐	๖๐๐,๐๐๐	-	-	กองช่าง
๑๘	- โครงการก่อสร้างทางเดินเท้า คสล.สายบ้าน นายเข้ม หมู่ที่ ๒	- เพื่อให้ประชาชนใช้เป็นเส้นทาง สัญจรไปมาได้โดยสะดวก	- การก่อสร้างทางเดินเท้า คสล. สายบ้านนายเข้ม หมู่ที่ ๒ ตามแบบที่เทศบาลกำหนด	๒๐๐,๐๐๐	๒๐๐,๐๐๐	-	-	-	-	-	กองช่าง

๑. ยุทธศาสตร์ การพัฒนาด้านโครงสร้างพื้นฐาน
 ๑.๑ กลยุทธ์ ให้มีระบบโครงการพื้นฐานสาธารณูปโภคสาธารณูปการอย่างครบถ้วน
 (๑) แผนงาน อุตสาหกรรมและการโยธา

ที่	โครงการ	วัตถุประสงค์	เป้าหมาย (ผลผลิตของโครงการ)	งบประมาณ					ตัวชี้วัด (KPI)	ผลลัพธ์ที่คาดหวังจะได้รับ	หน่วยงานรับผิดชอบ
				๒๕๖๖	๒๕๖๗	๒๕๖๘	๒๕๖๙	๒๕๗๐			
๑๙	ก่อสร้างสะพาน/รับปรุงคลองสะพาน - โครงการก่อสร้างสะพาน คลส.ศาลปู่ดำ หมู่ที่ ๑	- เพื่อให้ประชาชนใช้เป็นเส้นทางสัญจรไปมาได้โดยสะดวก	- ก่อสร้างสะพาน คลส.ศาลปู่ดำ ขนาดกว้าง ๗.๐๐ ม. ยาว ๑๐.๐๐ ม. หมู่ที่ ๑ ตามแบบที่เทศบาลกำหนด	๑,๗๐๐,๐๐๐	๑,๗๐๐,๐๐๐	๑,๗๐๐,๐๐๐	๑,๗๐๐,๐๐๐	-	- จำนวนสะพานเพิ่มขึ้น	- การสัญจรไปมาสะดวกยิ่งขึ้น	กองช่าง
๒๐	- โครงการก่อสร้างสะพาน คลส.บริเวณบ้านป่าซิว หมู่ที่ ๓	- เพื่อให้ประชาชนใช้เป็นเส้นทางสัญจรไปมาได้โดยสะดวก	- ขยายสะพาน คลส. บริเวณบ้านป่าซิว หมู่ที่ ๓ ตามแบบที่เทศบาลกำหนด	๑,๒๐๐,๐๐๐	๑,๒๐๐,๐๐๐	-	-	-	- จำนวนสะพานเพิ่มขึ้น	- การสัญจรไปมาสะดวกยิ่งขึ้น	กองช่าง
๒๑	- โครงการขยายสะพาน คลส. (ข้างศาลพ่อขวาน) หมู่ที่ ๕	- เพื่อให้ประชาชนใช้เป็นเส้นทางสัญจรไปมาได้โดยสะดวก	- ขยายสะพาน คลส. (ข้างศาลพ่อขวาน) หมู่ ๕ กว้าง ๗.๐๐ ม. ยาว ๘.๐๐ ม. ตามแบบที่เทศบาลกำหนด	๑,๒๐๐,๐๐๐	๑,๒๐๐,๐๐๐	-	-	-	- จำนวนสะพานเพิ่มขึ้น	- การสัญจรไปมาสะดวกยิ่งขึ้น	กองช่าง
๒๒	ก่อสร้างเขื่อนกั้นดินและปรับปรุงเขื่อนกั้นดิน - โครงการก่อสร้างเขื่อนกั้นดินบริเวณสวนนายทองหล่อ บ้านเหิง หมู่ที่ ๑	- เพื่อแก้ไขปัญหาความเดือดร้อนของประชาชน	- ก่อสร้างเขื่อนกั้นดินบริเวณสวนนายทองหล่อ บ้านเหิง กว้าง ๓.๐๐ ม. ยาว ๓.๕ ม. หมู่ที่ ๑ ตามแบบที่เทศบาลกำหนด	-	-	-	๒๖๓,๐๐๐	-	- จำนวนเขื่อนกั้นดินมีมาตรฐานเพิ่มขึ้น	- การสัญจรไปมาสะดวกยิ่งขึ้น	กองช่าง
๒๓	- โครงการก่อสร้างเขื่อนกั้นดินบริเวณบ้านป่าม้า เชื่อมต่อบ้านแพ้ว หมู่ที่ ๒	- เพื่อแก้ไขปัญหาความเดือดร้อนของประชาชน	- ก่อสร้างเขื่อนกั้นดินบริเวณบ้านป่าม้า เชื่อมต่อบ้านแพ้ว หมู่ที่ ๒ ยาว ๘๐.๐๐ ม. ตามแบบที่เทศบาลกำหนด	๔๐๐,๐๐๐	๔๐๐,๐๐๐	-	๔๐๐,๐๐๐	-	- จำนวนเขื่อนกั้นดินมีมาตรฐานเพิ่มขึ้น	- การสัญจรไปมาสะดวกยิ่งขึ้น	กองช่าง
๒๔	- โครงการก่อสร้างเขื่อนกั้นดินบริเวณคลองนगरยง (สท.มนต์ชัย) หมู่ที่ ๓	- เพื่อแก้ไขปัญหาความเดือดร้อนของประชาชน	- ก่อสร้างเขื่อนกั้นดินบริเวณคลองนगरยง (สท.มนต์ชัย) หมู่ที่ ๓ ตามแบบที่เทศบาลกำหนด	๑๐๐,๐๐๐	๑๐๐,๐๐๐	-	-	-	- จำนวนเขื่อนกั้นดินมีมาตรฐานเพิ่มขึ้น	- การสัญจรไปมาสะดวกยิ่งขึ้น	กองช่าง

๑. ยุทธศาสตร์ การพัฒนาด้านโครงสร้างพื้นฐาน
 ๑.๑ กลยุทธ์ ให้มีระบบโครงการพื้นฐานสาธารณูปโภคสาธารณูปการอย่างครบถ้วน
 (๑) แผนงาน อุตสาหกรรมและการโยธา

ที่	โครงการ	วัตถุประสงค์	เป้าหมาย (ผลผลิตของโครงการ)	งบประมาณ					ตัวชี้วัด (KPI)	ผลลัพธ์ที่คาดหวังจะได้รับ	หน่วยงาน รับผิดชอบ	
				๒๕๖๖	๒๕๖๗	๒๕๖๘	๒๕๖๙	๒๕๗๐				
๓๑	โครงการติดตั้งไฟฟ้าสาธารณะ (ไฟทาง) หมู่ที่ ๑-๖	- เพื่อสะดวกในการสัญจรไปมา ในเวลาากลางคืน	<p>เป้าหมาย (ผลผลิตของโครงการ)</p> <ul style="list-style-type: none"> - ติดตั้งไฟฟ้าสาธารณะ(ไฟทาง) หมู่ที่ ๑-๖ ชุมชน (หมู่ที่ ๑) - ติดตั้งไฟฟ้าสาธารณะบริเวณสองฝั่งคลอง - ติดตั้งไฟฟ้าสาธารณะบริเวณบ้านนายชู นวลขาว - ติดตั้งไฟฟ้าสาธารณะบริเวณข้างโบสถ์ - ติดตั้งไฟฟ้าบริเวณตรงข้ามสถานที่จัดประชุมประชาคม ฯลฯ ชุมชน (หมู่ที่ ๒) - ติดตั้งไฟฟ้าสาธารณะบริเวณซอยนายสมพงษ์และเส้นทางบ้านผู้ใหญ่หมู่ที่ ๒ ฯลฯ ชุมชน (หมู่ที่ ๓) - ติดตั้งไฟฟ้าสาธารณะบริเวณบ้านป่าจิวอัน - ติดตั้งไฟฟ้าสาธารณะบ้านนายพล เชื่อมต่อ ม. ๕ ฯลฯ ชุมชน (หมู่ที่ ๔) - ติดตั้งไฟฟ้าสาธารณะบริเวณศาลเจ้าพ่อหลักเมือง ฯลฯ ชุมชน (หมู่ที่ ๕) - บริเวณหน้าไปรษณีย์ หมู่ที่ ๕ - บริเวณสายหมู่ที่ ๕ เชื่อมหมู่ที่ ๓ บ้านอาจารย์สมาน - บริเวณรางสามหมื่น - วัดบังงาม - ติดตั้งไฟฟ้าสาธารณะบริเวณซอยบริเวณบ้านเกษม - ติดตั้งไฟฟ้าสาธารณะบริเวณรางพงแก้ว ๒ จุด ฯลฯ 	๒๐๐,๐๐๐	๒๐๐,๐๐๐	๒๐๐,๐๐๐	๒๐๐,๐๐๐	๒๐๐,๐๐๐	๒๐๐,๐๐๐	<ul style="list-style-type: none"> - ประชาชนไม่ได้รับความเสียหาย 	<ul style="list-style-type: none"> - มีความปลอดภัยในการสัญจร 	กองช่าง

๑. ยุทธศาสตร์ การพัฒนาด้านโครงสร้างพื้นฐาน
 ๑.๑. กลยุทธ์ ให้มีระบบโครงการพื้นฐานสาธารณูปโภคสาธารณูปการอย่างครบถ้วน
 (๑) แผนงาน อุสาหกรรมและการโยธา

ที่	โครงการ	วัตถุประสงค์	เป้าหมาย (ผลผลิตของโครงการ)	งบประมาณ					ตัวชี้วัด (KPI)	ผลลัพธ์ที่คาดว่าจะได้รับ	หน่วยงาน รับผิดชอบ		
				๒๕๖๖	๒๕๖๗	๒๕๖๘	๒๕๖๙	๒๕๗๐					
๓๒	ก่อสร้างฝั่งท่อระบายน้ำ - โครงการฝั่งท่อระบายน้ำบริเวณบ้าน เล็งขุนถึงโค้งวังง หมู่ที่ ๖	- เพื่อแกไขปัญหาการไหลของน้ำ	- ฝั่งท่อระบายน้ำบริเวณบ้านเล็งขุนถึง โค้งวังง หมู่ที่ ๖ (จากแผนชุมชน) ตามแบบที่เทศบาลกำหนด	-	-	-	๑,๒๐๐,๐๐๐	-	-	-	จำนวนฝั่งท่อ ที่เพิ่มขึ้น	- ระบบการระ บายน้ำรวดเร็วขึ้น	กองช่าง
๓๓.	- โครงการวางท่อระบายน้ำ บริเวณผู้ใหญ่หมึก ช้างมุย หมู่ที่ ๑ ตำบลประสาธลสิทธิ์	- เพื่อให้ประชาชนใช้เป็นเส้นทาง สัญจรไปมาได้โดยสะดวก	- วางท่อระบายน้ำ บริเวณบ้านผู้ใหญ่หมึก ช้างมุย หมู่ที่ ๑ ท่อขนาดเส้นผ่าศูนย์กลาง กว้าง ๐.๖๐ ม. จำนวน ๑๕๓ ท่อน ตามแบบที่เทศบาลกำหนด	๕๐๐,๐๐๐	-	-	-	-	-	-	จำนวนฝั่งท่อ ที่เพิ่มขึ้น	- ระบบการระ บายน้ำรวดเร็วขึ้น	กองช่าง
๓๔	ก่อสร้างระบบน้ำประปา - โครงการขุดเจาะบ่อน้ำบาดล หมู่ที่ ๑-๖	- เพื่อให้มีน้ำใช้ในกิจกรรมเกษตร เพิ่มมากขึ้น	- ขุดเจาะบ่อน้ำบาดล หมู่ที่ ๑-๖ ตามแบบที่เทศบาลกำหนด	๑,๒๐๐,๐๐๐	๑,๖๐๐,๐๐๐	๑,๖๐๐,๐๐๐	๑,๖๐๐,๐๐๐	๑,๖๐๐,๐๐๐	๑,๖๐๐,๐๐๐	๑,๖๐๐,๐๐๐	มีบ่อน้ำบาดล ที่มีมาตรฐาน	- มีน้ำที่ใช้ในการ เกษตร	กองช่าง
๓๕	- โครงการก่อสร้างและปรับปรุงซ่อมแซม ระบบน้ำประปา หมู่ที่ ๑-๖	- เพื่อปรับปรุงคุณภาพน้ำประปา ให้มีคุณภาพ	- ก่อสร้างและปรับปรุงคุณภาพน้ำ ประปาหมู่ที่ ๑-๖ ตามแบบที่เทศบาลกำหนด	๑,๒๐๐,๐๐๐	๑,๒๐๐,๐๐๐	๑,๒๐๐,๐๐๐	๑,๒๐๐,๐๐๐	๑,๒๐๐,๐๐๐	๑,๒๐๐,๐๐๐	๑,๒๐๐,๐๐๐	มีบ่อน้ำบาดล ที่มีมาตรฐาน	- ประชาชนมีน้ำ สะอาดใช้	กองช่าง
๓๖	- โครงการเจาะบ่อน้ำบาดลหมู่ที่ ๖ ท่อ pvc ขนาด ๖ นิ้ว	- เพื่อให้ประชาชนมีน้ำสะอาด บริสุทธิอุปโภคบริโภค	- การเจาะบ่อน้ำบาดลหมู่ที่ ๖ ท่อ pvc ตามแบบที่เทศบาลกำหนด	-	๕๐๐,๐๐๐	-	-	-	-	-	มีบ่อน้ำบาดล ที่มีมาตรฐาน	- มีน้ำสะอาดใช้ อุปโภคบริโภค	กองช่าง
๓๗	- โครงการเจาะบ่อน้ำบาดล พร้อมท่อถึง พื้นที่หมู่ที่ ๓	- เพื่อให้มีบ่อน้ำบาดลในการใช้น้ำ อุปโภคบริโภคในหมู่บ้าน	- ก่อสร้างขุดเจาะบ่อน้ำบาดล พร้อมท่อถึง หมู่ที่ ๓ ลึก ๒๒๐ - ๒๕๐ พร้อมท่อถึง ขนาด ๓๐ ลม. ม. ตามแบบที่เทศบาลกำหนด	-	-	-	-	-	-	-	มีบ่อน้ำบาดล ที่มีมาตรฐาน	- มีน้ำสะอาดใช้ อุปโภคบริโภค	กองช่าง
๓๘	- โครงการขุดบ่อน้ำบาดล บริเวณบ้าน สท. หวิช สวนแก้ว พร้อมท่อถึง ม.๕ ตำบลประสาธลสิทธิ์	- เพื่อให้มีบ่อน้ำบาดลในการใช้น้ำ อุปโภคบริโภคในหมู่บ้าน	- ก่อสร้างขุดเจาะบ่อน้ำบาดล พร้อมท่อถึง หมู่ที่ ๕ ลึก ๒๒๐ - ๒๕๐ พร้อมท่อถึง ขนาด ๓๐ ลม. ม. ตามแบบที่เทศบาลกำหนด	๑,๕๐๐,๐๐๐	๑,๕๐๐,๐๐๐	-	-	-	-	-	มีบ่อน้ำบาดล ที่มีมาตรฐาน	- มีน้ำสะอาดใช้ อุปโภคบริโภค	กองช่าง
๓๙	ซ่อมแซมระบบประปา - โครงการซ่อมแซมท่อประปา ภายในตำบล ประสาธลสิทธิ์ หมู่ที่ ๑ - ๖	- เพื่อให้ประชาชนใช้เป็นเส้น ทางสัญจรไปมาได้โดยสะดวก	- โครงการซ่อมแซมท่อประปา ภายในตำบล ประสาธลสิทธิ์ หมู่ที่ ๑ - ๖	๒,๐๐๐,๐๐๐	๒,๐๐๐,๐๐๐	๒,๐๐๐,๐๐๐	๒,๐๐๐,๐๐๐	๒,๐๐๐,๐๐๐	๒,๐๐๐,๐๐๐	๒,๐๐๐,๐๐๐	สะพานมี มาตรฐานขึ้น	- การสัญจรไปมา สะดวกยิ่งขึ้น	กองช่าง

๑. ยุทธศาสตร์ การพัฒนาด้านโครงสร้างพื้นฐาน
 ๑.๑ กลยุทธ์ ให้มีระบบโครงการพื้นฐานสาธารณูปโภคสาธารณูปการอย่างครบถ้วน
 (๑) แผนงาน อุตสาหกรรมและการโยธา

ที่	โครงการ	วัตถุประสงค์	เป้าหมาย (ผลผลิตของโครงการ)	งบประมาณ					ตัวชี้วัด (KPI)	ผลลัพธ์ที่คาดว่าจะได้รับ	หน่วยงาน รับผิดชอบ
				๒๕๖๖	๒๕๖๗	๒๕๖๘	๒๕๖๙	๒๕๗๐			
๔๐	ระบบจัดหารถจักรยานยนต์ - โครงการจัดซื้อและติดตั้งไฟกระพริบบริเวณทางแยกต่างภายในหมู่บ้าน หมู่ที่ ๑ - ๖	- เพื่อลดการเกิดอุบัติเหตุการจราจร - เพื่อให้ประชาชนมีความปลอดภัยในชีวิตและทรัพย์สิน	- ติดตั้งสัญญาณไฟกระพริบในหมู่ที่ ๑-๖	๑๕๐,๐๐๐	๑๕๐,๐๐๐	๑๕๐,๐๐๐	๑๕๐,๐๐๐	๑๕๐,๐๐๐	- ประชาชนร้อยละ ๖๐ มีความปลอดภัย	กองช่าง	
๔๑	- โครงการพัฒนาระบบจราจร เพื่อจัดซื้ออุปกรณ์อำนวยความสะดวกในระบบจราจรภายในเขต ทต.ประสาธสิทธิ์	- เพื่อให้ประชาชนมีความปลอดภัยในชีวิตและทรัพย์สิน	- พัฒนาระบบการจราจรในชุมชน - เพื่ออำนวยความสะดวกในระบบจราจรภายในเขตเทศบาลประสาธสิทธิ์	๓๐,๐๐๐	๓๐,๐๐๐	๓๐,๐๐๐	๓๐,๐๐๐	๓๐,๐๐๐	- ประชาชนร้อยละ ๖๐ มีความปลอดภัย	กองช่าง	
๔๒	- โครงการจัดทำป้ายเอกเขต ชื่อซอย/ชื่อถนนภายในเขตเทศบาลตำบลประสาธสิทธิ์	- เพื่อติดตั้งป้ายชื่อซอยภายใน ทต.ประสาธสิทธิ์	- จัดทำป้ายเอกเขต ชื่อซอย/ชื่อถนน	๕๐๐,๐๐๐	๕๐๐,๐๐๐	๕๐๐,๐๐๐	๕๐๐,๐๐๐	๕๐๐,๐๐๐	- จำนวนป้าย ๖ หมู่บ้าน	กองช่าง	
๔๓	- โครงการติดตั้งไฟส่องสว่าง หมู่ที่ ๑ เชื่อมหมู่ที่ ๕	- เพื่อให้ประชาชนใช้เป็นเส้นทางสัญจรไปมาได้โดยสะดวก	- การติดตั้งไฟส่องสว่างสาธารณะ หมู่ที่ ๑ เชื่อมหมู่ที่ ๕	-	๑,๖๐๐,๐๐๐	๑,๖๐๐,๐๐๐	-	-	- จำนวนไฟส่องสว่างเพิ่มขึ้น	กองช่าง	
๔๔	- โครงการติดตั้งไฟส่องสว่างโคมกิ่งเดี่ยว (ควบคุมการเปิด-ปิด) ด้วยระบบอัตโนมัติ ๒๘ ต้น (ซอยหน้า ทต.ประสาธสิทธิ์)	- เพื่อให้ประชาชนใช้เป็นเส้นทางสัญจรไปมาได้โดยสะดวก	- ก่อสร้างติดตั้งไฟส่องสว่างโคมกิ่งเดี่ยว หมู่ที่ ๕ เชื่อมหมู่ที่ ๑	๒,๐๐๐,๐๐๐	๒,๐๐๐,๐๐๐	๒,๐๐๐,๐๐๐	๒,๐๐๐,๐๐๐	๒,๐๐๐,๐๐๐	- การสัญจรไปมาสะดวกยิ่งขึ้น	กองช่าง	
๔๕	- โครงการติดตั้งไฟส่องสว่างโคมกิ่งเดี่ยว (ควบคุมการเปิด-ปิด) ด้วยระบบอัตโนมัติ ๒๘ ต้น สายลำน้ำสงฆ์	- เพื่อให้ประชาชนใช้เป็นเส้นทางสัญจรไปมาได้โดยสะดวก	- ก่อสร้างติดตั้งไฟส่องสว่างโคมกิ่งเดี่ยว หมู่ที่ ๓	๒,๐๐๐,๐๐๐	๒,๐๐๐,๐๐๐	๒,๐๐๐,๐๐๐	๒,๐๐๐,๐๐๐	๒,๐๐๐,๐๐๐	- ประชาชนมีความปลอดภัยในชีวิตที่ดี	กองช่าง	
๔๖	- โครงการติดตั้งไฟส่องสว่างทางสาธารณะสายป้าเอ็ด หมู่ที่ ๒	- เพื่อให้ประชาชนใช้เป็นเส้นทางสัญจรไปมาได้โดยสะดวก	- การติดตั้งไฟส่องสว่างทางสาธารณะสายป้าเอ็ด หมู่ที่ ๒	-	-	๘๐,๐๐๐	๘๐,๐๐๐	-	- การสัญจรไปมาสะดวกยิ่งขึ้น	กองช่าง	
๔๗	ก่อสร้างถนนหินคลุก/ลูกรัง - โครงการขุดถนนหินคลุก สายจากสะพานบ่อกุ้ง ถึง สะพานบ้านนาอาท หมู่ที่ ๑	- เพื่อให้ประชาชนใช้เป็นเส้นทางสัญจรไปมาได้โดยสะดวก	- ปรับปรุงถนนลูกรัง/หินคลุกสายจากสะพานบ่อกุ้งถึงสะพานบ้านนาอาท หมู่ที่ ๑ กว้าง ๓.๐๐ เมตร ยาว ๑๘๘ เมตร ตามแบบที่เทศบาลกำหนด	๓๐๐,๐๐๐	๓๐๐,๐๐๐	๓๐๐,๐๐๐	-	-	- การสัญจรไปมาสะดวกยิ่งขึ้น	กองช่าง	

๑. ยุทธศาสตร์ การพัฒนาด้านโครงสร้างพื้นฐาน
 ๑.๑ กลยุทธ์ ให้มีระบบโครงสร้างสาธารณูปโภคสาธารณูปการอย่างครบถ้วน
 (๑) แผนงาน อุทกศาสตร์และการโยธา

ที่	โครงการ	วัตถุประสงค์	เป้าหมาย (ผลผลิตของโครงการ)	งบประมาณ						ตัวชี้วัด (KPI)	ผลลัพธ์ที่คาดหวัง ว่าจะได้รับ	หน่วยงาน รับผิดชอบ
				๒๕๖๖	๒๕๖๗	๒๕๖๘	๒๕๖๙	๒๕๗๐				
๔๘	ก่อสร้างถนนคอนกรีตเสริมเหล็ก - โครงการก่อสร้างถนนคอนกรีตเสริมเหล็ก ซอยจิตรร บ้านนาย หมู่ที่ ๒	- เพื่อให้ประชาชนใช้เป็นเส้นทาง สัญจรไปมาได้โดยสะดวก	- ก่อสร้างถนนคอนกรีตเสริมเหล็ก ซอยจิตรร บ้านนาย หมู่ที่ ๒ กว้าง ๔ ม. ยาว ๖๐ ม. ตามแบบที่เทศบาลกำหนด	๒๐๐,๐๐๐	๒๐๐,๐๐๐	-	-	-	-	-	-	กองช่าง
๔๙	โครงการก่อสร้างถนนคอนกรีตเสริมเหล็ก สายบ้านสาทร ช่วงกลาง หมู่ที่ ๔	- เพื่อให้ประชาชนใช้เป็นเส้นทาง สัญจรไปมาได้โดยสะดวก	- ก่อสร้างถนนคอนกรีตเสริมเหล็กสายบ้าน สาทร ช่วงกลาง หมู่ที่ ๔ กว้าง ๔ ม. ยาว ๓๐๕ ม. ตามแบบที่เทศบาลกำหนด	-	๙๐๐,๐๐๐	-	๙๐๐,๐๐๐	-	-	-	-	กองช่าง
๕๐	โครงการก่อสร้างถนนคอนกรีตเสริมเหล็ก สายบ้านเจ็ดหมื่น บึงเส้งกาศ หมู่ที่ ๕	- เพื่อให้ประชาชนใช้เป็นเส้นทาง สัญจรไปมาได้โดยสะดวก	- ก่อสร้างถนนคอนกรีตเสริมเหล็กสายบ้าน เจ็ดหมื่น หมู่ที่ ๕ กว้าง ๕ ม. ยาว ๓๐๐ ม. ตามแบบที่เทศบาลกำหนด	๑,๐๐๐,๐๐๐	๑,๐๐๐,๐๐๐	-	-	-	-	-	-	กองช่าง
๕๑	โครงการก่อสร้างถนนคอนกรีตเสริมเหล็ก สายบ้านนายไพรตัน ช่วงสุดท้าย หมู่ที่ ๖	- เพื่อให้ประชาชนใช้เป็นเส้นทาง สัญจรไปมาได้โดยสะดวก	- ก่อสร้างถนนคอนกรีตเสริมเหล็กสายบ้าน นายไพรตัน ช่วงสุดท้าย หมู่ที่ ๖ กว้าง ๔ ม. ยาว ๒๑๒ ม. ตามแบบที่เทศบาลกำหนด	๖๐๐,๐๐๐	๖๐๐,๐๐๐	-	-	-	-	-	-	กองช่าง
๕๒	โครงการก่อสร้างถนนคอนกรีตเสริมเหล็ก สายบ้านนายกิจ หมู่ที่ ๖	- เพื่อให้ประชาชนใช้เป็นเส้นทาง สัญจรไปมาได้โดยสะดวก	- ก่อสร้างถนนคอนกรีตเสริมเหล็กสายบ้าน นายกิจ หมู่ที่ ๖ กว้าง ๔ ม. ยาว ๒๖๐ ม. ตามแบบที่เทศบาลกำหนด	-	๗๐๐,๐๐๐	-	-	-	-	-	-	กองช่าง
รวม	๕๒ โครงการ			๓๐,๑๓๙,๐๐๐	๒๘,๐๑๗,๐๐๐	๒๓,๕๔๗,๐๐๐	๒๐,๖๖๕,๐๐๐	๑๓,๕๒๒,๐๐๐	-	-	-	

๑. ยุทธศาสตร์ การพัฒนาระบบโครงสร้างพื้นฐาน
 ๑.๑ กลยุทธ์ ให้มีระบบโครงการพื้นฐานสาธารณูปโภคสาธารณูปการอย่างครบถ้วน
 (๒) แผนงาน เศรษฐกิจชุมชน

ที่	โครงการ	วัตถุประสงค์	เป้าหมาย (ผลผลิตของโครงการ)	งบประมาณ					ตัวชี้วัด (KPI)	ผลลัพธ์ที่คาดว่าจะได้รับ	หน่วยงาน รับผิดชอบ
				๒๕๖๖	๒๕๖๗	๒๕๖๘	๒๕๖๙	๒๕๗๐			
๑	พัฒนาระบบไฟฟ้า - โครงการอุดหนุนไฟฟ้าคองไม่ เพื่อขยายเขตไฟฟ้าสาธารณะ	- เพื่อขยายเขตไฟฟ้า สาธารณะในหมู่บ้าน	<p>อุดหนุนไฟฟ้าคองไม่ ชุมชน (หมู่ที่ ๑)</p> <ul style="list-style-type: none"> - ขยายเขตไฟฟ้าบ้านลุงเอ็ด (นายเทียน จันทอง) - ย้ายหม้อแปลงไฟฟ้าบริเวณบ้าน นางนงเยาว์ มาคงเอียง - ขยายเขตไฟฟ้าระบบ ๓ เฟส สาย หมู่ที่ ๑ เขื่อน หมู่ที่ ๔ - ขยายเขตไฟฟ้าถนนบ้านรางเกสร "ลา ชุมชน (หมู่ที่ ๒) - ย้ายเสาไฟฟ้าหมู่ ๒ (ขยับเสาไฟฟ้า บริเวณบ้านลุงชู บุญมี) - ขยายไฟฟ้าสาธารณะเข้าชุมชนหมู่ที่ ๒ "ลา ชุมชน (หมู่ที่ ๓) - ขยายไฟฟ้า (เส้นเชื่อมต่อหอด.ศรีทองไม่ - กลุ่มแม่บ้าน - จัดทำหม้อแปลงเพิ่ม ๓๐ Kv (คลองตงตง) - ขยายไฟฟ้า ๓ เฟส บ้านป่าซิวอื่น - คลอง บัวงาม ม.๓ เขื่อน ม.๕ - ขยายเขตไฟฟ้าสาธารณะบริเวณหน้า ประปาใหม่ "ลา <p>ชุมชน (หมู่ที่ ๔)</p> <ul style="list-style-type: none"> - ขยายเขตไฟฟ้าสาธารณะ บริเวณสาย ศาลหลักเมืองตลอดสาย - ขยายเขตไฟฟ้าบริเวณปลายคลอง สามวาถึงจุดเขตหมู่ที่ ๔ - ขยายเขตไฟฟ้าสาธารณะ ขอบบ้าน นายสถาพร - ขยายเขตไฟฟ้าสาธารณะบริเวณหน้า ประปาใหม่ หมู่ที่ ๔ "ลา 	๑,๕๐๐,๐๐๐	๑,๕๐๐,๐๐๐	๑,๕๐๐,๐๐๐	๑,๕๐๐,๐๐๐	๑,๕๐๐,๐๐๐	- จำนวนไฟฟ้า สาธารณะ เพิ่มขึ้น	- ประชาชนมีไฟฟ้า ใช้ได้อย่างเพียงพอ	กองช่าง

๑. ยุทธศาสตร์ การพัฒนากำหนดโครงสร้างพื้นฐาน
 ๑.๑ กลยุทธ์ ให้มีระบบโครงการพื้นฐานสาธารณูปโภคสาธารณูปการอย่างครบถ้วน
 (๒) แผนงาน เศรษฐกิจชุมชน

ที่	โครงการ	วัตถุประสงค์	เป้าหมาย (ผลผลิตของโครงการ)	งบประมาณและที่ผ่านมา					ตัวชี้วัด (KPI)	ผลลัพธ์ที่คาดว่าจะได้รับ	หน่วยงาน รับผิดชอบ
				๒๕๖๖	๒๕๖๗	๒๕๖๘	๒๕๖๙	๒๕๗๐			
	(ต่อ)	- เพื่อขยายเขตไฟฟ้า สาธารณะในหมู่บ้าน	ชุมชน (หมู่ที่ ๕) - เดินไฟฟ้า ๓ เฟส บริเวณคลองรางหมื่น - ขยายเขตไฟฟ้า หมู่ที่ ๕ เชื่อมหมู่ที่ ๒ บ้านมายใช้ถึงปากทางเข้ารางสามหมื่น ชุมชน (หมู่ที่ ๖) - ขยายเขตไฟฟ้า ๓ เฟส - ปรับปรุงไฟฟ้าสาธารณะสายแก่งก้นน้ำ ประปา หมู่ที่ ๖ - ขยายเขตไฟฟ้าสาธารณะซอยบ้านต้นไทร - ขยายเขตไฟฟ้าสาธารณะ หมู่ที่ ๓ เชื่อมหมู่ที่ ๖ ฯลฯ ชุมชน (หมู่ที่ ๖) - ขยายเขตไฟฟ้าสายบ้านผญ.พัฒนา ม.๖ - ขยายเขตไฟฟ้าสาธารณะ ๓ เฟส บริเวณบ้านนายสมบัติ เพื่อส่งตรงจ่าย ฯลฯ	๑,๙๐๐,๐๐๐	๑,๙๐๐,๐๐๐	๑,๙๐๐,๐๐๐	๑,๙๐๐,๐๐๐	๑,๙๐๐,๐๐๐	- จำนวนไฟฟ้า สาธารณะ เพิ่มขึ้น	- ประชาชนมี ไฟฟ้าใช้อย่าง พอเพียง	กองช่าง
รวม	อุดหนุน ๑ โครงการ			๑,๙๐๐,๐๐๐	๑,๙๐๐,๐๐๐	๑,๙๐๐,๐๐๐	๑,๙๐๐,๐๐๐	๑,๙๐๐,๐๐๐	-	-	

๑. ยุทธศาสตร์ การพัฒนากำหนดโครงสร้างพื้นฐาน
 ๑.๑ กลยุทธ์ ให้มีระบบโครงการพื้นฐานสาธารณูปโภคสาธารณูปการอย่างครบถ้วน
 (๓) แผนงาน บริหารทั่วไป

ที่	โครงการ	วัตถุประสงค์	เป้าหมาย (ผลผลิตของโครงการ)	งบประมาณและที่ผ่านมา					ตัวชี้วัด (KPI)	ผลลัพธ์ที่คาดว่าจะได้รับ	หน่วยงาน รับผิดชอบ
				๒๕๖๖	๒๕๖๗	๒๕๖๘	๒๕๖๙	๒๕๗๐			
๑	- โครงการจัดทำถังชุมชน	- เพื่อให้ตำบลประสาธน์มี ระบบถังเมืองที่ดี	- จัดทำถังชุมชน	๑๐๐,๐๐๐	๑๐๐,๐๐๐	๑๐๐,๐๐๐	๑๐๐,๐๐๐	๑๐๐,๐๐๐	- จำนวนถัง ชุมชนทั้ง ๖ หมู่บ้าน	- สามารถรองรับ การเจริญเติบโต ของชุมชน	กองช่าง
๒	- โครงการปรับปรุงข้อมูลทะเบียนราษฎร ของเทศบาล	- เพื่อให้การดำเนินงานข้อมูล ทะเบียนราษฎรเป็นไปด้วย ความเรียบร้อย	- จัดทำข้อมูลทะเบียนราษฎรของ เทศบาล	๒๐๐,๐๐๐	๒๐๐,๐๐๐	๒๐๐,๐๐๐	๒๐๐,๐๐๐	๒๐๐,๐๐๐	- ร้อยละ ๖๐ ในการจัดเก็บ ข้อมูล	- ประชาชนได้รับ ความสะดวก	สำนักปลัด
รวม	๒ โครงการ			๒๐๐,๐๐๐	๒๐๐,๐๐๐	๒๐๐,๐๐๐	๒๐๐,๐๐๐	๒๐๐,๐๐๐	-	-	-

ยุทธศาสตร์ที่ ๒ การพัฒนาด้านทรัพยากร

ธรรมชาติและสิ่งแวดล้อม

รายละเอียดโครงการพัฒนา
แผนพัฒนาท้องถิ่น (พ.ศ.๒๕๖๖ - ๒๕๗๐)
เทศบาลตำบลประสาธน์

- ก. ยุทธศาสตร์ชาติ ๒๐ ปี ยุทธศาสตร์ที่ ๕ การสร้างการเติบโตบนคุณภาพชีวิตที่เป็นมิตรกับสิ่งแวดล้อม
- ข. แผนพัฒนาเศรษฐกิจและสังคมแห่งชาติ ฉบับที่ ๑๓ ยุทธศาสตร์ที่ ๑๑ ไทยสามารถลดความเสี่ยงและผลกระทบจากการเปลี่ยนแปลงสภาพภูมิอากาศ
- ค. Sustainable Development Goals: SDGs เป้าหมายที่ ๑๕ ปกป้องฟื้นฟู และสนับสนุนการใช้ระบบนิเวศบนบกอย่างยั่งยืน จัดการป่าไม้อย่างยั่งยืนต่อสู้กับการกลายสภาพเป็นทะเลทรายหยุดการเสื่อมโทรมของที่ดินและพื้นสภาพดิน และหยุดยั้งการสูญเสียความหลากหลายทางชีวภาพ

- ง. ยุทธศาสตร์จังหวัด ประเด็นยุทธศาสตร์ที่ ๕ การจัดการทรัพยากรธรรมชาติและสิ่งแวดล้อมที่เหมาะสม ประชาชนมีคุณภาพชีวิตที่ดี พร้อมรับการเปลี่ยนแปลงสู่การพัฒนาที่ยั่งยืน
- จ. ยุทธศาสตร์การพัฒนาขององค์กรปกครองส่วนท้องถิ่นในเขตจังหวัด ยุทธศาสตร์ที่ ๕ ด้านการบริหารจัดการและการอนุรักษ์ทรัพยากรธรรมชาติและสิ่งแวดล้อม
- ๒. ยุทธศาสตร์ การพัฒนาด้านทรัพยากรธรรมชาติและสิ่งแวดล้อม
- ๒.๑ กลยุทธ์ พัฒนาปรับปรุงชุมชนให้น่าอยู่ภูมิทัศน์สวยงาม มีความสะอาดเป็นระเบียบเรียบร้อยปราศจากมลภาวะ

ที่	โครงการ	วัตถุประสงค์	เป้าหมาย (ผลผลิตของโครงการ)	งบประมาณ					ตัวชี้วัด (KPI)	ผลลัพธ์ที่คาด ว่าจะได้รับ	หน่วยงาน รับผิดชอบ
				๒๕๖๖	๒๕๖๗	๒๕๖๘	๒๕๖๙	๒๕๗๐			
๑	โครงการจัดการขยะในชุมชน	<ul style="list-style-type: none"> - เพื่อสร้างจิตสำนึกให้ประชาชนร่วมรักษาสีเขียวสิ่งแวดล้อม - เพื่อลดมลพิษทางน้ำให้ประชาชน - สัญจรทางน้ำได้สะดวกมากขึ้น 	<ul style="list-style-type: none"> - จัดการกับภายในชุมชน ชุมชน (หมู่ที่ ๑ - ๖) 	๖๐๐,๐๐๐	๖๐๐,๐๐๐	๖๐๐,๐๐๐	๖๐๐,๐๐๐	๖๐๐,๐๐๐	ร้อยละ ๘๐ ของชุมชนมีความสะอาด	<ul style="list-style-type: none"> - ชุมชนมีสภาพแวดล้อมดี - ประชาชนมีส่วนร่วมในการรักษาสีเขียวสิ่งแวดล้อม 	กองช่าง
๒	โครงการจัดการคุณภาพน้ำในคูคลอง	<ul style="list-style-type: none"> - เพื่อสร้างจิตสำนึกให้ประชาชนร่วมรักษาสีเขียวสิ่งแวดล้อม - เพื่อลดมลพิษทางน้ำ - เพื่อให้ประชาชนสัญจร 	<ul style="list-style-type: none"> - จัดอบรมโครงการจัดการคุณภาพน้ำในคูคลอง - ประชาชนในชุมชนเข้าร่วมอบรม ชุมชน (หมู่ที่ ๑ - ๖) 	๑๐๐,๐๐๐	๑๐๐,๐๐๐	๑๐๐,๐๐๐	๑๐๐,๐๐๐	๑๐๐,๐๐๐	<ul style="list-style-type: none"> - จำนวนผู้เข้าร่วมการอบรม ร้อยละ ๖๐ 	<ul style="list-style-type: none"> - ชุมชนมีสภาพแวดล้อมดี - ประชาชนมีส่วนร่วมในการรักษาสีเขียวสิ่งแวดล้อม 	กองช่าง
๓	โครงการติดตั้งบ่อตกไขมันบำบัดน้ำเสียในครัวเรือน	<ul style="list-style-type: none"> - เพื่อสร้างจิตสำนึกให้ประชาชนร่วมรักษาสีเขียวสิ่งแวดล้อม - เพื่อลดมลพิษทางน้ำ - ให้ได้สะดวกสบายมากขึ้น 	<ul style="list-style-type: none"> - ประชาสัมพันธ์แจ้งในเรื่องการติดตั้งบ่อตกไขมัน - ติดตั้งบ่อตกไขมันในครัวเรือน ชุมชน (หมู่ที่ ๑ - ๖) 	๑๐๐,๐๐๐	๑๐๐,๐๐๐	๑๐๐,๐๐๐	๑๐๐,๐๐๐	๑๐๐,๐๐๐	<ul style="list-style-type: none"> - จำนวนการติดตั้งบ่อตกไขมันทั้งหมด ๑๐๐ ครัวเรือน 	<ul style="list-style-type: none"> - ครัวเรือนติดตั้งบ่อตกไขมันเพิ่มขึ้น - สภาพแวดล้อมน้ำดีขึ้น 	กองช่าง
๔	จัดทำป้ายห้ามทิ้งขยะลงคูคลอง	<ul style="list-style-type: none"> - เพื่อสร้างจิตสำนึกให้ประชาชนร่วมรักษาสีเขียวสิ่งแวดล้อม - เพื่อลดมลพิษทางน้ำ - เพื่อให้ประชาชนสัญจรทางน้ำได้สะดวกสบายมากขึ้น 	<ul style="list-style-type: none"> - ป้ายห้ามทิ้งขยะลงคูคลอง ชุมชน (หมู่ที่ ๑ - ๖) 	๘๐,๐๐๐	๘๐,๐๐๐	๘๐,๐๐๐	๘๐,๐๐๐	๘๐,๐๐๐	<ul style="list-style-type: none"> - จำนวนติดตั้งป้ายทั้งหมด ๑๐๖ ทั้งหมู่บ้าน 	<ul style="list-style-type: none"> - ชุมชนมีสภาพแวดล้อมดี - ประชาชนมีส่วนร่วมในการรักษาสีเขียวสิ่งแวดล้อม 	กองช่าง

๒. ยุทธศาสตร์ การพัฒนาด้านทรัพยากรธรรมชาติและสิ่งแวดล้อม
 ๒.๑ กลยุทธ์ พัฒนาระบบปรับปรุงชุมชนให้น่าอยู่ภูมิทัศน์สวยงาม มีความสะอาดเป็นระเบียบเรียบร้อยปราศจากมลภาวะ
 (๑) แผนงาน เศรษฐกิจชุมชน

ที่	โครงการ	วัตถุประสงค์	เป้าหมาย (ผลผลิตของโครงการ)	งบประมาณ				ตัวชี้วัด (KPI)	ผลลัพธ์ที่คาด ว่าจะได้รับ	หน่วยงาน รับผิดชอบ
				๒๕๖๖	๒๕๖๗	๒๕๖๘	๒๕๖๙			
๕	-โครงการบริหารจัดการขยะรีไซเคิล	- เพื่อเพิ่มประสิทธิภาพในการบริหารจัดการขยะในชุมชน	- ประชาชนในเขตเทศบาลตำบลประสาธน์ หมู่ที่ ๑ - ๖ พนักงานเทศบาล ลูกจ้างประจำและพนักงานจ้างเหมา	๒๐,๐๐๐	๒๐,๐๐๐	๒๐,๐๐๐	๒๐,๐๐๐	- ร้อยละ ๘๐ ของชุมชนมีความสะอาด	- ชุมชนมีสภาพแวดล้อมดี - ประชาชนมีส่วนร่วมในการรักษาสิ่งแวดล้อม	กองช่าง
๖	-โครงการลดคัดแยกขยะมูลฝอยในชุมชน	- เพื่อสร้างความรู้ ความเข้าใจเกี่ยวกับวิธีลดปริมาณขยะวิธีการคัดแยกขยะ	- ประชาชนในเขตเทศบาลตำบลประสาธน์ หมู่ที่ ๑ - ๖ พนักงานเทศบาล ลูกจ้างประจำและพนักงานจ้างเหมา	๒๐,๐๐๐	๒๐,๐๐๐	๒๐,๐๐๐	๒๐,๐๐๐	- ร้อยละ ๘๐ ของชุมชนมีความสะอาด	- ชุมชนมีสภาพแวดล้อมดี - ประชาชนมีส่วนร่วมในการรักษาสิ่งแวดล้อม	กองช่าง
รวม	๖ โครงการ			๔๐,๐๐๐	๔๐,๐๐๐	๔๐,๐๐๐	๔๐,๐๐๐			

๒. ยุทธศาสตร์ การพัฒนาด้านทรัพยากรธรรมชาติและสิ่งแวดล้อม
 ๒.๒ กลยุทธ์ ส่งเสริมการอนุรักษ์ทรัพยากรธรรมชาติและสิ่งแวดล้อมในท้องถิ่น
 (๑) แผนงาน การเกษตร

ที่	โครงการ	วัตถุประสงค์	เป้าหมาย (ผลผลิตของโครงการ)	งบประมาณ				ตัวชี้วัด (KPI)	ผลลัพธ์ที่คาด ว่าจะได้รับ	หน่วยงาน รับผิดชอบ
				๒๕๖๖	๒๕๖๗	๒๕๖๘	๒๕๖๙			
๑	-โครงการอนุรักษ์ทรัพยากรธรรมชาติและสิ่งแวดล้อม	- เพื่อสร้างจิตสำนึกให้ประชาชนร่วมรักษาสีเขียวสิ่งแวดล้อม	- ดำเนินการจัดทำภารกิจฝึกอบรมโครงการด้านอนุรักษ์สิ่งแวดล้อมชุมชน (หมู่ที่ ๑ - ๖)	๓๕,๐๐๐	๓๕,๐๐๐	๓๕,๐๐๐	๓๕,๐๐๐	- จำนวนผู้เข้าร่วมอบรม ๕๐ คน	- ธรรมชาติและสิ่งแวดล้อมมีความอุดมสมบูรณ์ยิ่งขึ้น - ชาวชนประชานตระหนักรู้	สำนักปลัด
๒	-โครงการสร้างเครือข่ายอนุรักษ์สิ่งแวดล้อม	- เพื่อสร้างเครือข่ายกลุ่มอนุรักษ์สิ่งแวดล้อม	- จัดกิจกรรมเพื่อจัดตั้งเครือข่ายได้แก่ วัดโรงเรียน ชุมชนชุมชน (หมู่ที่ ๑ - ๖)	๕๐,๐๐๐	๕๐,๐๐๐	๕๐,๐๐๐	๕๐,๐๐๐	- จำนวนกลุ่มเครือข่ายที่เพิ่มขึ้น ๒ เครือข่าย	- มีเครือข่ายอนุรักษ์สิ่งแวดล้อมและขยายขนาดกลุ่มชุมชนเข้มแข็ง	สำนักปลัด
๓	-โครงการก่อตั้งปลูกป่าเฉลิมพระเกียรติท้องถิ่น สร้างปกรักษ์น้ำ	- เพื่อเพิ่มพื้นที่ป่าให้ชุมชนและพื้นที่สาธารณะเพื่อเป็นแหล่งอนุภาค ในการอุปโภค บริโภค	- เพิ่มพื้นที่สีเขียวทำให้สิ่งแวดล้อมดีขึ้นลดภาวะโลกร้อน	๓๐,๐๐๐	๓๐,๐๐๐	๓๐,๐๐๐	๓๐,๐๐๐	- จำนวนต้นไม้ที่ปลูกเพิ่มขึ้น ๒ หมื่นต้น	- เพิ่มพื้นที่ป่าให้ชุมชนและพื้นที่สาธารณะเพื่อเป็นแหล่งต้นน้ำในการอุปโภคบริโภค	สำนักปลัด
๔	-โครงการส่งเสริมให้ความรู้ในการรักษาสีเขียวและประหยัดพลังงานในปัจจุบันกลุ่มเยาวชนและประชาชนทั่วไปในท้องถิ่น	- เพื่อสร้างจิตสำนึกให้เยาวชนและประชาชนร่วมกันอนุรักษ์ทรัพยากรธรรมชาติและสิ่งแวดล้อม	- ดำเนินการจัดทำภารกิจฝึกอบรมให้ความรู้ด้านพลังงานทดแทน	๓๐,๐๐๐	๓๐,๐๐๐	๓๐,๐๐๐	๓๐,๐๐๐	- จำนวนผู้เข้ารับการอบรม ๕๐ คน	- ประชาชนได้รับประโยชน์จากภารกิจอบรมใช้พลังงานทดแทน	สำนักปลัด

๒. ยุทธศาสตร์ การพัฒนาด้านทรัพยากรธรรมชาติและสิ่งแวดล้อม
 ๒.๒ กลยุทธ์ ส่งเสริมการอนุรักษ์ทรัพยากรธรรมชาติและสิ่งแวดล้อมในท้องถิ่น

(๑) แผนงาน การเกษตร

ที่	โครงการ	วัตถุประสงค์	เป้าหมาย (ผลผลิตของโครงการ)	งบประมาณ				ตัวชี้วัด (KPI)	ผลลัพธ์ที่คาดว่าจะได้รับ	หน่วยงานรับผิดชอบ
				๒๕๖๖	๒๕๖๗	๒๕๖๘	๒๕๖๙			
๕	- โครงการกำจัดวัชพืชผักตบชวา, พร้อมขุดลอกคลอง ในเทศบาลตำบลประสาธน์ หมู่ที่ ๑-๖	- เพื่อแก้ไขปัญหาความเดือดร้อนของประชาชนเพื่อให้ประชาชนมีน้ำใช้ในเกษตรอย่างเพียงพอ - เพื่อใช้ในการกำจัดผักตบชวา และวัชพืชในตำบลและพื้นที่ใกล้เคียง	- กำจัดวัชพืช พร้อมขุดลอกคลอง (หมู่ที่ ๑ - ๖)	๓๐๐,๐๐๐	๓๐๐,๐๐๐	๓๐๐,๐๐๐	๓๐๐,๐๐๐	- วัชพืช ๘๐ ของคลองตำบลประสาธน์ที่มีความสะอาด - จำนวนเรือ ๑ ลำ	- ประชาชนมีสภาพแวดล้อมที่ดี - ประชาชนมีส่วนร่วมในการรักษาสิ่งแวดล้อม	กองช่าง
๖	- โครงการจัดหา/ซื้อเรือเพื่อกำจัดผักตบชวาและวัชพืช	- เพื่อใช้ในการกำจัดผักตบชวา และวัชพืชในตำบลและพื้นที่ใกล้เคียง	- ต่อเรือเพื่อกำจัดผักตบชวาและวัชพืช ชุมชน (หมู่ที่ ๑ - ๖)	๕๐๐,๐๐๐	๕๐๐,๐๐๐	๕๐๐,๐๐๐	๕๐๐,๐๐๐	- จำนวนผู้เข้าร่วมอบรม ๕๐ คน	- ชุมชนมีสภาพแวดล้อมที่ดี - ประชาชนมีส่วนร่วมในการรักษาสิ่งแวดล้อม	สำนักปลัด
๗	- โครงการอนุรักษ์พันธุกรรมพืชอันเนื่องมาจากพระราชดำริสมเด็จพระกนิษฐาธิราชเจ้ากรมสมเด็จพระเทพรัตนราชสุดา	- เพื่อสร้างจิตสำนึกให้ประชาชนร่วมรักษาสิ่งแวดล้อม	- ดำเนินการจัดทำกรรณิการอบรมโครงการอนุรักษ์สิ่งแวดล้อม	๑๐๐,๐๐๐	๑๐๐,๐๐๐	๑๐๐,๐๐๐	๑๐๐,๐๐๐	- จำนวนผู้เข้าร่วมอบรม ๕๐ คน	- ธรรมชาติและสิ่งแวดล้อมมีความอุดมสมบูรณ์ยิ่งขึ้น	กองช่าง
รวม	๗ โครงการ			๑,๐๕๕,๐๐๐	๑,๐๕๕,๐๐๐	๑,๐๕๕,๐๐๐	๑,๐๕๕,๐๐๐			

รายละเอียดโครงการพัฒนา
แผนพัฒนาท้องถิ่น (พ.ศ.๒๕๖๖ - ๒๕๗๐)
เทศบาลตำบลประสาธลสิทธิ์

- ก. ยุทธศาสตร์ชาติ ๒๐ ปี ยุทธศาสตร์ที่ ๔ การพัฒนาสร้างโอกาสและความเสมอภาคทางสังคม
- ข. แผนพัฒนาเศรษฐกิจและสังคมแห่งชาติ ฉบับที่ ๑๓ หมวดภายใต้ ๔ ไทยมีความยากจนข้ามรุ่นลดลง และคนไทยทุกคนมีความรู้และทักษะที่เพียงพอเหมาะสม
- ค. Sustainable Development Goals: SDGs เป้าหมายที่ ๔ ส่งเสริมการเติบโตทางเศรษฐกิจที่ต่อเนื่อง ครอบคลุม และยั่งยืน การจ้างงานเต็มที่มีคุณภาพและมีการงานที่เหมาะสมสำหรับทุกคน
- ง. ยุทธศาสตร์จังหวัด ประเด็นยุทธศาสตร์ที่ ๓ ส่งเสริมการค้าพัฒนาเศรษฐกิจฐานรากสู่ความยั่งยืน
- จ. ยุทธศาสตร์การพัฒนาระบบโครงสร้างพื้นฐานของจังหวัด ยุทธศาสตร์การพัฒนาที่ ๔ ด้านการวางแผนส่งเสริมการลงทุนภาคเอกชนและการท่องเที่ยว
- ฉ. ยุทธศาสตร์ การพัฒนาด้านเศรษฐกิจ

๓.๑ กลยุทธ์ ส่งเสริมและพัฒนาอาชีพและรายได้ให้กับประชาชนในท้องถิ่น
(๑) แผนงาน สร้างความเข้มแข็งชุมชน

ที่	โครงการ	วัตถุประสงค์	เป้าหมาย (ผลผลิตของโครงการ)	งบประมาณ				ตัวชี้วัด (KPI)	ผลลัพธ์ที่คาดหวัง ว่าจะได้รับ	หน่วยงาน รับผิดชอบ
				๒๕๖๖	๒๕๖๗	๒๕๖๘	๒๕๖๙			
๑	- โครงการส่งเสริมอาชีพ	- เพื่อส่งเสริมสนับสนุนกลุ่มอาชีพ	- จัดอบรมกลุ่มอาชีพและศึกษา ดูงานเพื่อเพิ่มความรู้ด้านอาชีพ ประชาชน ชุมชน (หมู่ที่ ๑ - ๖)	๖๐,๐๐๐	๖๐,๐๐๐	๖๐,๐๐๐	๖๐,๐๐๐	๖๐,๐๐๐	- กลุ่มอาชีพมีความเข้มแข็ง - ประชาชนมีรายได้เพิ่มมากขึ้น	สำนักงานปลัด สำนักปลัด
๒	- โครงการศูนย์พัฒนาเพื่อการท่องเที่ยวภาคเกษตร	- เพื่อส่งเสริมสนับสนุนการท่องเที่ยวภาคเกษตร	- จัดประชาสัมพันธ์ส่งเสริมการท่องเที่ยว เช่น ล้อ อินเทอร์เน็ต ชุมชน (หมู่ที่ ๓)	๖๐,๐๐๐	๖๐,๐๐๐	๖๐,๐๐๐	๖๐,๐๐๐	๖๐,๐๐๐	- กลุ่มอาชีพมีความเข้มแข็ง - ประชาชนมีรายได้เพิ่มมากขึ้น	สำนักงานปลัด
๓	- โครงการส่งเสริมกิจกรรมด้านการเกษตร	- เพื่อส่งเสริมเกษตรกรในชุมชน - เพื่อสร้างแกนนำชุมชน	- จัดกิจกรรมฝึกอบรมด้าน เกษตร สำหรับประชาชน ชุมชน (หมู่ที่ ๑ - ๖)	๑๐,๐๐๐	๑๐,๐๐๐	๑๐,๐๐๐	๑๐,๐๐๐	๑๐,๐๐๐	- ประชาชนมีความรู้เพิ่ม ความรู้นำใช้ได้ - เพิ่มผลผลิตทางการเกษตร	สำนักงานปลัด
๔	- โครงการปลูกพืชปลอดสารพิษ	- เพื่อสินค้าเกษตรมีความปลอดภัย - สินค้าเกษตรขายได้เพิ่มมากขึ้น และได้ราคา	- อบรมในการผลิตสินค้าเกษตร ปลอดภัย	๑๐,๐๐๐	๑๐,๐๐๐	-	-	-	- ประชาชนมีความปลอดภัยใน การบริโภค	สำนักงานปลัด
รวม	๔ โครงการ	-	-	๑๔๐,๐๐๐	๑๔๐,๐๐๐	๑๓๐,๐๐๐	๑๓๐,๐๐๐	๑๓๐,๐๐๐	-	-

รายละเอียดโครงการพัฒนา
แผนพัฒนาท้องถิ่น (พ.ศ.๒๕๖๖ - ๒๕๗๐)
เทศบาลตำบลประจักษ์ศิลปาคม

- ก. ยุทธศาสตร์ชาติ ๒๐ ปี ยุทธศาสตร์ที่ ๑ การพัฒนาด้านความมั่นคง
- ข. แผนพัฒนาเศรษฐกิจและสังคมแห่งชาติ ฉบับที่ ๑๓ หนุทธนายที่ ๑๓ ไทยมีภาครัฐที่ทันสมัยมีประสิทธิภาพ และตอบโต้ภัยประชชาชน
- ค. Sustainable Development Goals: SDGs เป้าหมายที่ ๔ สร้างหลักประกันว่าทุกคนมีการศึกษาที่มีคุณภาพอย่างครอบคลุมและเท่าเทียมสลับกับโอกาสในการเรียนรู้ตลอดชีวิต
- ง. ยุทธศาสตร์จังหวัด ประเด็นยุทธศาสตร์ที่ ๔ การพัฒนาคนคุณภาพสร้างสังคมแห่งความสุข
- จ. ยุทธศาสตร์การพัฒนาขององค์กรปกครองส่วนท้องถิ่นในเขตจังหวัด ยุทธศาสตร์การพัฒนาที่ ๒ ด้านส่งเสริมคุณภาพชีวิต
- ฉ. ยุทธศาสตร์ การพัฒนาด้านคุณภาพชีวิต สังคม การศึกษา ศาสนาและวัฒนธรรม
- ๔.๑ กลยุทธ์ ส่งเสริมภูมิปัญญาท้องถิ่น ให้เป็นสังคมแห่งปัญญาท้องถิ่นและการเรียนรู้ "คิดเป็น ทำเป็น แก้ปัญหาเป็น"

(๑) แผนงาน สร้างความเข้มแข็งของชุมชน

ที่	โครงการ	วัตถุประสงค์	เป้าหมาย (ผลผลิตของโครงการ)	งบประมาณ					ตัวชี้วัด (KPI)	ผลลัพธ์ที่คาด ว่าจะได้รับ	หน่วยงาน รับผิดชอบ
				๒๕๖๖	๒๕๖๗	๒๕๖๘	๒๕๖๙	๒๕๗๐			
๑	- โครงการเสริมสร้างครอบครัวอบอุ่น ในเขตเทศบาลตำบลประจักษ์ศิลปาคม	- เพื่อสร้างความสามัคคีใน ครอบครัว	- จัดกิจกรรมครอบครัวอบอุ่นใน เขตเทศบาลตำบลประจักษ์ศิลปาคม	๕๐,๐๐๐	๕๐,๐๐๐	๕๐,๐๐๐	๕๐,๐๐๐	๕๐,๐๐๐	- อัตราครัวเรือน ร้อยละ ๘๐ มี ความสงบสุข	- สมาชิกครอบครัวมีความรัก ความเข้าใจกันมากขึ้น	สำนักปลัด
๒	- โครงการสนับสนุนจัดกิจกรรมผู้สูง อายุ	- จัดกิจกรรมสำหรับผู้สูงอายุ - เพื่อให้ผู้สูงอายุได้รับความช่วย เหลือในเบื้องต้น	- ตรวจสอบสภาพให้กับผู้สูงอายุใน เขตเทศบาลตำบลประจักษ์ศิลปาคม	๑๐๐,๐๐๐	๑๐๐,๐๐๐	๑๐๐,๐๐๐	๑๐๐,๐๐๐	๑๐๐,๐๐๐	- เข้าร่วมกิจกรรม ร้อยละ ๙๐	- ผู้สูงอายุมีความสุขภาพทากาและ ใจที่ดี	สำนักปลัด
๓	- โครงการก่อสร้าง/ซ่อมแซมที่อยู่ อาศัยให้กับประชาชนและผู้ยากไร้ และผู้ด้อยโอกาส	- เพื่อให้ประชาชนที่มีคุณภาพ ชีวิตที่ดี - เพื่อให้ประชาชนได้รับความ ช่วยเหลือในเบื้องต้น	- ก่อสร้าง/ซ่อมแซมที่อยู่อาศัย ให้กับประชาชนผู้ยากไร้และ ผู้ด้อยโอกาส	๕๐,๐๐๐	๕๐,๐๐๐	๕๐,๐๐๐	๕๐,๐๐๐	๕๐,๐๐๐	- จำนวน ๑ หลัง	- ประชาชนมีคุณภาพชีวิตที่ดี	สำนักปลัด
๔	- โครงการเข้าค่ายทักษะชีวิต ครอบครัวสัมพันธ์	- เพื่อให้สถาบันครอบครัวมีความ เข้มแข็ง	- จัดกิจกรรมเข้าค่ายทักษะชีวิต ครอบครัวสัมพันธ์	๕๐,๐๐๐	๕๐,๐๐๐	๕๐,๐๐๐	๕๐,๐๐๐	๕๐,๐๐๐	- อัตราครัวเรือน ร้อยละ ๘๐ มี ความสงบสุข	- สมาชิกครอบครัวมีความรัก ความเข้าใจกันมากขึ้น	สำนักปลัด
๕	- โครงการรณรงค์ป้องกันและแก้ไข ปัญหายาเสพติด	- เพื่อรณรงค์ป้องกันและแก้ไข ปัญหายาเสพติดในตำบล ประจักษ์ศิลปาคม	- จัดกิจกรรมรณรงค์ให้ความรู้ด้าน ยาเสพติด	๕๐,๐๐๐	๕๐,๐๐๐	๕๐,๐๐๐	๕๐,๐๐๐	๕๐,๐๐๐	- จำนวนผู้เข้าร่วม อบรม ๕๐ คน	- ชุมชนปลอดภัยโดยยาเสพติด -เยาวชนมีสุขภาพแข็งแรง ชุมชนเข้มแข็ง	สำนักปลัด

๔. ยุทธศาสตร์ การพัฒนาด้านคุณภาพชีวิต สังคม การศึกษา ศาสนาและวัฒนธรรม
 ๔.๑ กลยุทธ์ ส่งเสริมภูมิปัญญาท้องถิ่น ให้เป็นสังคมแห่งปัญญาท้องถิ่นและการเรียนรู้ "คิดเป็น ทำเป็น แก้ปัญหาเป็น"
 (๑) แผนงาน สร้างความเข้มแข็งของชุมชน

ที่	โครงการ	วัตถุประสงค์	เป้าหมาย (ผลผลิตของโครงการ)	งบประมาณ					ตัวชี้วัด (KPI)	ผลลัพธ์ที่คาดหวัง ว่าจะได้รับ	หน่วยงาน รับผิดชอบ
				๒๕๖๖	๒๕๖๗	๒๕๖๘	๒๕๖๙	๒๕๗๐			
๖	- โครงการฝึกอบรมและศึกษาดูงาน ผู้นำชุมชน กรรมการชุมชน อสม. กลุ่มอาชีพ กลุ่มสตรี กลุ่มเยาวชน	- เพื่อพัฒนาขีดความสามารถ ของผู้นำชุมชน กรรมการ ชุมชน อสม. กลุ่มอาชีพ กลุ่มสตรี กลุ่มเยาวชน	- จัดกิจกรรมฝึกอบรมและศึกษา ดูงานผู้นำชุมชน กรรมการ ชุมชน อสม.	๒๕๖,๐๐๐	๒๕๖,๐๐๐	๒๕๖,๐๐๐	๒๕๖,๐๐๐	๒๕๖,๐๐๐	- จำนวนผู้เข้า ร่วมฝึกอบรม ๑๒๐ คน	- ผู้นำชุมชนสามารถนำความรู้ ที่ได้มาพัฒนาท้องถิ่นได้	สำนักงาน รับผิดชอบ สำนักปลัด
๗	- โครงการปกป้องสถาบันสร้างความ ปรองดองสมานฉันท์	- เพื่อสร้างความสามัคคีแก่คน ในชุมชน	- จัดกิจกรรมปกป้องสถาบัน สำคัญของชาติ	๓๐,๐๐๐	๓๐,๐๐๐	๓๐,๐๐๐	๓๐,๐๐๐	๓๐,๐๐๐	- คนในชุมชนมีความสามัคคี และเห็นคุณค่าสถาบัน	สำนักปลัด	
๘	- โครงการสานสัมพันธ์ชุมชน	- เพื่อสร้างความสามัคคีแก่คน ในชุมชน	- จัดกิจกรรมชุมชนสัมพันธ์ ให้กับ หมู่ที่ ๑-๖	๑๕๐,๐๐๐	๑๕๐,๐๐๐	๑๕๐,๐๐๐	๑๕๐,๐๐๐	๑๕๐,๐๐๐	- คนในชุมชนมีความสามัคคี กิจกรรม๑๕๐คน	สำนักปลัด	
๙	- โครงการส่งเสริมการเรียนรู้ชุมชน แก่ เด็ก เยาวชน ประชาชนใน พื้นที่	- ส่งเสริมกิจกรรมการเรียนรู้ใน ชุมชนทั้งในระบบและนอกระบบ	- จัดกิจกรรมในความรู้แก่ เด็ก เยาวชนประชาชน	๒๐,๐๐๐	๒๐,๐๐๐	๒๐,๐๐๐	๒๐,๐๐๐	๒๐,๐๐๐	- เด็ก เยาวชน ประชาชน มีความรู้เพิ่มขึ้น	สำนักปลัด	
๑๐	- โครงการส่งเสริมการเรียนรู้เทคโนโลยีทางอินเทอร์เน็ต	- ส่งเสริมกิจกรรมการเรียนรู้ เทคโนโลยีทางอินเทอร์เน็ต ให้กับชุมชน	- จัดตั้งศูนย์การเรียนรู้ จำนวน ๑ แห่ง	๒๐,๐๐๐	๒๐,๐๐๐	๒๐,๐๐๐	๒๐,๐๐๐	๒๐,๐๐๐	- จำนวนศูนย์การ เรียนรู้ ๑ แห่ง	สำนักปลัด	
รวม	๑๐ โครงการ	-	-	๗๖๖,๐๐๐	๗๖๖,๐๐๐	๗๖๖,๐๐๐	๗๖๖,๐๐๐	๗๖๖,๐๐๐	-	-	

๔. ยุทธศาสตร์ การพัฒนาด้านคุณภาพชีวิต สังคม การศึกษา ศาสนาและวัฒนธรรม
 ๔.๒ กลยุทธ์ พัฒนาศักยภาพการให้บริการประชาชนอย่างมีประสิทธิภาพรวดเร็วทั่วถึง เป็นธรรมและโปร่งใส
 (๑) แผนงาน บริหารงานทั่วไป

ที่	โครงการ	วัตถุประสงค์	เป้าหมาย (ผลผลิตของโครงการ)	งบประมาณ					ตัวชี้วัด (KPI)	ผลลัพธ์ที่คาดหวัง ว่าจะได้รับ	หน่วยงาน รับผิดชอบ
				๒๕๖๖	๒๕๖๗	๒๕๖๘	๒๕๖๙	๒๕๗๐			
๑	- โครงการฝึกอบรมและศึกษาดูงาน ของผู้บริหาร สมาชิกสภาเทศบาล พนักงานเทศบาล ลูกจ้าง พนักงานจ้าง และผู้ปฏิบัติงานให้ อปท.	- เพื่อพัฒนาขีดความสามารถ ของบุคลากรของเทศบาล - เพื่อเพิ่มประสิทธิภาพในการ บริหารงานและปฏิบัติงาน	- จัดอบรมสัมมนาและศึกษาดู งานของ ผู้บริหาร สมาชิกสภา- เทศบาลพนักงานเทศบาล ลูกจ้าง พนักงานจ้างและ ผู้ปฏิบัติงานให้ อปท.	๒๕๐,๐๐๐	๒๕๐,๐๐๐	๒๕๐,๐๐๐	๒๕๐,๐๐๐	๒๕๐,๐๐๐	- จำนวนผู้เข้า ร่วมฝึกอบรม ๖๕ คน	- สามารถนำความรู้และ ประสบการณ์มาพัฒนาองค์กร	หน่วยงาน รับผิดชอบ สำนักปลัด
รวม	๑ โครงการ	-	-	๒๕๐,๐๐๐	๒๕๐,๐๐๐	๒๕๐,๐๐๐	๒๕๐,๐๐๐	๒๕๐,๐๐๐	-	-	

๔. ยุทธศาสตร์ การพัฒนาด้านคุณภาพชีวิต สังคม การศึกษา ศาสนาและวัฒนธรรม
 ๔.๓. กลยุทธ์ รักษาความสงบเรียบร้อย ความปลอดภัยในชีวิตและทรัพย์สิน และการป้องกันบรรเทาสาธารณภัยต่าง ๆ
 (๑) แผนงาน รักษาความสงบภายใน

ที่	โครงการ	วัตถุประสงค์	เป้าหมาย (ผลผลิตของโครงการ)	งบประมาณ					ตัวชี้วัด (KPI)	ผลลัพธ์ที่คาดหวังจะได้รับ	หน่วยงานรับผิดชอบ
				๒๕๖๖	๒๕๖๗	๒๕๖๘	๒๕๖๙	๒๕๗๐			
๑	- โครงการฝึกอบรมหรือพบปะ การฝึกอบรมหรือดำเนินการเกี่ยวกับ อาสาสมัครป้องกันภัยฝ่ายพลเรือน (อปพร.)	- เพื่อความปลอดภัยในชีวิตและ ทรัพย์สินของประชาชน	- จัดฝึกอบรมหรือพบปะทบทวนหรือ ดำเนินการเกี่ยวกับภารกิจ อปพร. ในพื้นที่ตำบลี่ ประสาทสิทธิ์ ชุมชน (หมู่ที่ ๑ -๖)	๑๕๐,๐๐๐	๑๕๐,๐๐๐	๑๕๐,๐๐๐	๑๕๐,๐๐๐	๑๕๐,๐๐๐	๗๐,๐๐๐	- ประชาชนมีความปลอดภัย ในชีวิตและทรัพย์สิน	สำนักปลัด
๒	- โครงการป้องกันและลดอุบัติเหตุทาง ถนนในช่วงเทศกาลสำคัญ	- เพื่อความปลอดภัยในชีวิต และทรัพย์สินของประชาชน	- จัดกิจกรรมป้องกันและลดอุบัติเหตุทางถนนในช่วงเทศกาล สำคัญ เช่น วันปีใหม่ วันสงกรานต์ เป็นต้น	๕๐,๐๐๐	๕๐,๐๐๐	๕๐,๐๐๐	๕๐,๐๐๐	๕๐,๐๐๐	๕๐,๐๐๐	- ประชาชนมีความปลอดภัย ในชีวิตและทรัพย์สิน	สำนักปลัด
๓	- โครงการเผยแพร่ความรู้ในงาน ป้องกันและบรรเทาสาธารณภัยแก่ คณะกรรมการชุมชนและประชาชน ในเขตเทศบาลพร้อมแผนอพยพ	- เพื่อความปลอดภัยในชีวิต และทรัพย์สินของประชาชน	- ฝึกอบรมเผยแพร่ความรู้ในการ ป้องกันและบรรเทาสาธารณภัย ชุมชน (หมู่ที่ ๑ -๖)	๕๐,๐๐๐	๕๐,๐๐๐	๕๐,๐๐๐	๕๐,๐๐๐	๕๐,๐๐๐	๕๐,๐๐๐	- ยากวชนและชุมชนมีความรู้ ความเข้าใจในสาเหตุของ การเกิดภัย	สำนักปลัด
๔	- โครงการข้อมูอย่างปลอดภัย เพิ่ม วิทยุในการจราจร	- เพื่อความปลอดภัยในชีวิต และทรัพย์สินของประชาชน	- กิจกรรมรณรงค์การขับขี่อย่าง ภัยเพิ่มวินัยในการจราจร	๕๐,๐๐๐	๕๐,๐๐๐	๕๐,๐๐๐	๕๐,๐๐๐	๕๐,๐๐๐	๕๐,๐๐๐	- ประชาชนมีความปลอดภัย ชีวิตและทรัพย์สิน	สำนักปลัด
๕	- โครงการสนับสนุนจัดตั้งศูนย์ ประสานงานรักษาความปลอดภัย ประจำท้องถิ่น	- เพื่อความปลอดภัยในชีวิต และทรัพย์สินของประชาชน	- จัดเจ้าหน้าที่ประจำศูนย์ในการ ให้ความช่วยเหลือประชาชน	๕๐,๐๐๐	๕๐,๐๐๐	๕๐,๐๐๐	๕๐,๐๐๐	๕๐,๐๐๐	๕๐,๐๐๐	- ประชาชนมีความปลอดภัย ชีวิตและทรัพย์สิน	สำนักปลัด
๖	- โครงการสายตรวจชุมชน	- เพื่อความปลอดภัยในชีวิต และทรัพย์สินของประชาชน	- สายตรวจชุมชนทั้ง ๖ ชุมชน	๗๐,๐๐๐	๗๐,๐๐๐	๗๐,๐๐๐	๗๐,๐๐๐	๗๐,๐๐๐	๗๐,๐๐๐	- ประชาชนมีความปลอดภัย ชีวิตและทรัพย์สิน	สำนักปลัด
๗	- โครงการติดตั้งกล้องวงจรปิดภายในเขตเทศบาลตำบลประสาทสิทธิ์	- เพื่อความปลอดภัยในชีวิต และทรัพย์สินของประชาชน	- ติดตั้งกล้องวงจรปิดภายในเขต เทศบาลตำบลประสาทสิทธิ์	๕๐๐,๐๐๐	๕๐๐,๐๐๐	๕๐๐,๐๐๐	๕๐๐,๐๐๐	๕๐๐,๐๐๐	๕๐๐,๐๐๐	- ประชาชนมีความปลอดภัย ในชีวิตและทรัพย์สิน	สำนักปลัด

๔. ยุทธศาสตร์ การพัฒนาด้านคุณภาพชีวิต สังคม การศึกษา ศาสนาและวัฒนธรรม
 ๔.๓ กลยุทธ์ รักษาความสงบเรียบร้อย ความปลอดภัยในชีวิตและทรัพย์สิน และการป้องกันบรรเทาสาธารณภัยต่าง ๆ
 (๑) แผนงาน รักษาความสงบภายใน

ที่	โครงการ	วัตถุประสงค์	เป้าหมาย (ผลผลิตของโครงการ)	งบประมาณ					ตัวชี้วัด (KPI)	ผลลัพธ์ที่คาดหวัง ว่าจะได้รับ	หน่วยงาน รับผิดชอบ
				๒๕๖๖	๒๕๖๗	๒๕๖๘	๒๕๖๙	๒๕๗๐			
๘	- โครงการฝึกอบรมชุดปฏิบัติการจิตอาสาภัยพิบัติประจำองค์กรปกครองส่วนท้องถิ่น	- เพื่อเสริมสร้างศักยภาพและความเข้มแข็งให้แก่เทศบาลฯ ให้มีบุคลากรพนักงานในภารกิจป้องกันและบรรเทาสาธารณภัย ได้อย่างมีประสิทธิภาพ - เพื่อส่งเสริมความรู้ด้านการจัดการสาธารณภัยเบื้องต้น - เพื่อพัฒนาระบบการปฏิบัติงานกู้ภัยในภาวะฉุกเฉินให้เป็นระบบ	- จัดฝึกอบรมชุดปฏิบัติการจิตอาสาภัยพิบัติประจำองค์กรปกครองส่วนท้องถิ่น ในพื้นที่ตำบลประสาธลสิทธิ์ ชุมชน(หมู่ที่ ๑ - ๖) จำนวน ๕๐ คน	๑๕๐,๐๐๐	๑๕๐,๐๐๐	๑๕๐,๐๐๐	๑๕๐,๐๐๐	๑๕๐,๐๐๐	- จำนวนผู้เข้าร่วมอบรม ๕๐ คน	- ผู้เข้าอบรมสามารถปฏิบัติงานที่ช่วยเหลือเจ้าหน้าที่เกิดเหตุสาธารณภัยในพื้นที่เกิดเหตุได้อย่างถูกต้อง รวดเร็ว - สามารถให้การสนับสนุนการปฏิบัติงานกองอำนาจการป้องกันและบรรเทาสาธารณภัยลดความสูญเสีย	สำนักปลัด
๙	- โครงการเพิ่มประสิทธิภาพการบริหารงานศูนย์อำนวยความสะดวกป้องกันภัยพลเรือน อำนาจดำเนินสะดวก	- เพื่อความปลอดภัยในชีวิตและทรัพย์สินของประชาชน	- จัดกิจกรรมเพิ่มประสิทธิภาพการบริหารงานของศูนย์อำนวยความสะดวกป้องกันภัยพลเรือน อุตุพุมอำเภอก	๓๐,๐๐๐	๓๐,๐๐๐	๓๐,๐๐๐	๓๐,๐๐๐	๓๐,๐๐๐	- ร้อยละ ๗๐ ประชากรมีความปลอดภัยในชีวิตและทรัพย์สิน	- ประชาชนมีความปลอดภัยปลอดภัยในชีวิตและทรัพย์สิน	สำนักปลัด
รวม	๙ โครงการ	-	-	๑,๐๘๐,๐๐๐	๑,๐๘๐,๐๐๐	๑,๐๘๐,๐๐๐	๑,๐๘๐,๐๐๐	๑,๐๘๐,๐๐๐	-	-	

๕. ยุทธศาสตร์ การพัฒนาด้านคุณภาพชีวิต สังคม การศึกษา ศาสนาและวัฒนธรรม
 ๕.๔ กลยุทธ์ ส่งเสริมและอนุรักษ์ จารีตประเพณีภูมิปัญญาท้องถิ่นและวัฒนธรรมอันดีของท้องถิ่น
 (๑) แผนงาน การศาสนาวัฒนธรรมและันทนาการ

ที่	โครงการ	วัตถุประสงค์	เป้าหมาย (ผลผลิตของโครงการ)	งบประมาณ					ตัวชี้วัด (KPI)	ผลลัพธ์ที่คาดหวัง ว่าจะได้รับ	หน่วยงาน รับผิดชอบ
				๒๕๖๖	๒๕๖๗	๒๕๖๘	๒๕๖๙	๒๕๗๐			
๑	- โครงการจัดกิจกรรมวันเด็กแห่งชาติ	- เพื่อส่งเสริมให้เด็กและเยาวชนได้แสดงออกความสามารถตามความถนัดและรวมกิจกรรมต่างๆ	- จัดกิจกรรมวันเด็กแห่งชาติ	๑๒๐,๐๐๐	๑๒๐,๐๐๐	๑๒๐,๐๐๐	๑๒๐,๐๐๐	๑๒๐,๐๐๐	- จำนวนเด็กเข้าร่วมกิจกรรม ๕๐๐ คน	- ทุกคนได้ตระหนักถึงความสำคัญของเด็กและเยาวชน	สำนักปลัด
๒	- โครงการจัดงานพระราชพิธี งานรัฐพิธี งานพิธีการในวันสำคัญของชาติ ศาสนา ประเพณีและวัฒนธรรม และงานสาธารณกุศล	- เพื่อจัดงานพระราชพิธี งานรัฐพิธี งานพิธีการในวันสำคัญของชาติ ประเพณีและวัฒนธรรม และงานสาธารณกุศล	- จัดทำวงมาลาไปร่วมพิธีถวายราชสดุดี - จัดงานพิธีเฉลิมพระเกียรติ - จัดกิจกรรมแม่เทียนพรราชา	๕๐๐,๐๐๐	๕๐๐,๐๐๐	๕๐๐,๐๐๐	๕๐๐,๐๐๐	๕๐๐,๐๐๐	- จำนวนผู้เข้าร่วมกิจกรรม ๑๕๐ คน	- เพื่อแสดงความจงรักภักดีต่อสถาบันพระมหากษัตริย์ - เพื่อสืบสานประเพณีและวัฒนธรรม	สำนักปลัด

๔. ยุทธศาสตร์ การพัฒนาคุณภาพชีวิต สังคม การศึกษา ศาสนาและวัฒนธรรม
๔.๔ กลยุทธ์ ส่งเสริมและอนุรักษ์ จารีตประเพณีภูมิปัญญาท้องถิ่นและวัฒนธรรมอันดีของท้องถิ่น
(๑) แผนงาน การศาสนาวัฒนธรรมและนันทนาการ

ที่	โครงการ	วัตถุประสงค์	เป้าหมาย (ผลผลิตของโครงการ)	งบประมาณ					ตัวชี้วัด (KPI)	ผลลัพธ์ที่คาด ว่าจะได้รับ	หน่วยงาน รับผิดชอบ
				๒๕๖๖	๒๕๖๗	๒๕๖๘	๒๕๖๙	๒๕๗๐			
๓	- โครงการแข่งขันกีฬานักเรียนในชุมชนจังหวัดตากสงกรานต์ อาทิแข่งขันเรือต๋นน้ำ	- เพื่อรักษาประเพณีวัฒนธรรมของไทย - เพื่อเกิดความสามัคคีในชุมชน - เพื่อประชาชนใช้เวลาว่างให้เกิดประโยชน์ - เพื่อประชาชนมีสุขภาพร่างกายที่แข็งแรง	- จัดกิจกรรมแข่งขันเรือต๋นน้ำ	๕๐,๐๐๐	๕๐,๐๐๐	๕๐,๐๐๐	๕๐,๐๐๐	๕๐,๐๐๐	- จำนวนผู้เข้าร่วมการแข่งขัน ๒๐๐ คน	- ประเพณีของไทยอยู่คู่ชุมชนอย่างยั่งยืน - เกิดความสามัคคีในองค์กรและชุมชน - ประชาชนใช้เวลาว่างให้เกิดประโยชน์ - ประชาชนมีสุขภาพร่างกายที่แข็งแรง	สำนักปลัด
๔	- โครงการสืบสานวัฒนธรรมไทยทรงดำ	- เพื่อส่งเสริมและรักษาประเพณีของท้องถิ่น	- จัดกิจกรรมสืบสานวัฒนธรรมไทยทรงดำ	๒๐,๐๐๐	๒๐,๐๐๐	๒๐,๐๐๐	๒๐,๐๐๐	๒๐,๐๐๐	- จำนวนผู้เข้าร่วมกิจกรรม ๕๐ คน	- ได้อนุรักษ์วัฒนธรรมประเพณีท้องถิ่นอยู่คู่กับลูกหลานสืบไป	สำนักปลัด
๕	- โครงการสืบสานประเพณีแห่พระทางน้ำ	- เพื่อส่งเสริมและรักษาประเพณีของท้องถิ่น	- จัดกิจกรรมสืบสานประเพณีแห่พระทางน้ำ	๒๐,๐๐๐	๒๐,๐๐๐	๒๐,๐๐๐	๒๐,๐๐๐	๒๐,๐๐๐	- จำนวนผู้เข้าร่วมกิจกรรม ๒๕๐ คน	- ได้อนุรักษ์วัฒนธรรมประเพณีท้องถิ่นอยู่คู่กับลูกหลานสืบไป	สำนักปลัด
๖	- โครงการพัฒนาศักยภาพผู้สูงอายุและประชาชน	- เพื่อศึกษาดูงานกลุ่มอาชีพนอกเขตต.ต. - เพื่อพัฒนาศักยภาพผู้สูงอายุและประชาชนใช้เวลาว่างให้เป็นประโยชน์พัฒนาตนเอง	- จัดอบรมให้ความรู้ด้านการพัฒนาศักยภาพกลุ่มผู้สูงอายุและประชาชน มีอาชีพ	๑๖๐,๐๐๐	๑๖๐,๐๐๐	๑๖๐,๐๐๐	๑๖๐,๐๐๐	๑๖๐,๐๐๐	- จำนวนผู้เข้าร่วมกิจกรรม ๒๕๐ คน	- ให้ผู้สูงอายุและประชาชนใช้เวลาว่างให้เป็นประโยชน์และพัฒนาตนเองไม่ให้เป็นโรคความจำเสื่อม	สำนักปลัด
๗	- โครงการสืบสานประเพณีวันสงกรานต์และวันออกดำต๋นบาน	- เพื่ออนุรักษ์สืบสานประเพณีและวัฒนธรรมไทย	- จัดอบรมให้ความรู้ในประเพณีสงกรานต์ - จัดให้มีการจัดนิทรรศการ การละเล่นต่างๆ	๑๒๐,๐๐๐	๑๒๐,๐๐๐	๑๒๐,๐๐๐	๑๒๐,๐๐๐	๑๒๐,๐๐๐	- จำนวนผู้เข้าร่วมกิจกรรม ๑๒๐ คน	- ประเพณีและวัฒนธรรมคงอยู่สืบไป	สำนักปลัด
๘	- โครงการตามรอยพระพุทธเจ้าหลวง ประจำปี ๒๕๖๖-๒๕๗๐	- เพื่อส่งเสริมและรักษาประเพณีของท้องถิ่น - เพื่อส่งเสริมการท่องเที่ยวของท้องถิ่น	- จัดงานกิจกรรมโครงการตามรอยพระพุทธเจ้าหลวง (จุดหมุนอำเภอ)	๕๐,๐๐๐	๕๐,๐๐๐	๕๐,๐๐๐	๕๐,๐๐๐	๕๐,๐๐๐	- จำนวนผู้เข้าร่วมกิจกรรม ๕๐๐ คน	- ประชาชนได้รำลึกถึง รัชกาลที่ ๕ - ประชาชนเดินทางมาท่องเที่ยวในพื้นที่มากขึ้น	สำนักปลัด กองคลัง

๔. ยุทธศาสตร์ การพัฒนาด้านคุณภาพชีวิต สังคม การศึกษา ศาสนาและวัฒนธรรม
 ๔.๔ กลยุทธ์ ส่งเสริมและอนุรักษ์ จารีตประเพณีภูมิปัญญาท้องถิ่นและวัฒนธรรมอันดีของท้องถิ่น
 (๑) แผนงาน การศาสนาวัฒนธรรมและนันทนาการ

ที่	โครงการ	วัตถุประสงค์	เป้าหมาย (ผลผลิตของโครงการ)	งบประมาณ					ตัวชี้วัด (KPI)	ผลลัพธ์ที่คาดหวังจะได้รับ	หน่วยงาน รับผิดชอบ
				๒๕๖๖	๒๕๖๗	๒๕๖๘	๒๕๖๙	๒๕๗๐			
๙	- โครงการเทศกาลผลไม้และของดี ดำเนินสะดวก ครั้งที่ ๓๔ - ๓๘ ประจำปี ๒๕๖๖-๒๕๗๐	- เพื่อส่งเสริมและรักษาประเพณี ของท้องถิ่น - เพื่อส่งเสริมการท่องเที่ยวของ ท้องถิ่น - เพื่อเพิ่มรายได้แก่เกษตรกร	- จัดงานเทศกาลผลไม้และของดี ดำเนินสะดวก (อุทยานอำเภอ)	๕๐,๐๐๐	๕๐,๐๐๐	๕๐,๐๐๐	๕๐,๐๐๐	๕๐,๐๐๐	- จำนวนผู้เข้าร่วมกิจกรรม ๑๕๐ คน	- ประเพณีของไทยอยู่คู่ชุมชน ยั่งยืน - เกษตรกรมีรายได้เพิ่มมากขึ้น	สำนักปลัด กองคลัง
๑๐	- โครงการขอรับเงินอุดหนุนเพื่อ ส่งเสริมการจัดงาน "ท่อง เที่ยวราชบุรี ของดีเมืองเือง ปี ๒๕๖๖ - ๒๕๗๐"	- เพื่อส่งเสริมการท่องเที่ยว - เพื่อส่งเสริม สนับสนุน เผยแพร่สินค้า OTOP ของดำเนินา	- จัดงาน"ท่องเที่ยวราชบุรีของ ดีเมืองเือง ปี ๒๕๖๖-๒๕๗๐" อ.ดำเนินสะดวก (อุทยานอำเภอ)	๑๐,๐๐๐	๑๐,๐๐๐	๑๐,๐๐๐	๑๐,๐๐๐	๑๐,๐๐๐	- จำนวนผู้เข้าร่วมกิจกรรม ๑๕๐ คน	- เพื่อส่งเสริมการท่องเที่ยว - เพื่อส่งเสริม สนับสนุน เผยแพร่สินค้า OTOP ของอ.ดำเนินา	สำนักปลัด กองคลัง
๑๑	- โครงการขอรับเงินอุดหนุนส่งเสริมและสนับสนุนการจัดงาน รวมพลังชาวอ.ดำเนินสะดวก ในวันสำคัญ ประจำปี ๒๕๖๖ - ๒๕๖๗๐	- เพื่อเทิดทูนสถาบันสำคัญ ชาติโดยรวมพลังชาวดำเนินา - เพื่อสร้างความสามัคคีและ จิตสำนึกร่วมของทุกภาค ส่วนใน อ.ดำเนินา	- จัดกิจกรรมเทิดทูนสถาบัน สำคัญของชาติแสดงความ จงรักภักดี (อุทยานอำเภอ)	๒๐,๐๐๐	๒๐,๐๐๐	๒๐,๐๐๐	๒๐,๐๐๐	๒๐,๐๐๐	- จำนวนผู้เข้าร่วมกิจกรรม ๕๐๐ คน	- ชาวดำเนินาได้แสดง ความจงรักภักดี - ชาวดำเนินาได้ตามรอย เบื้องพระยุคลบาท	สำนักปลัด กองคลัง
รวม	๑๑ โครงการ	-	-	๑,๐๒๐,๐๐๐	๑,๐๒๐,๐๐๐	๑,๐๒๐,๐๐๐	๑,๐๒๐,๐๐๐	๑,๐๒๐,๐๐๐	-	-	-

**ยุทธศาสตร์ที่ ๕ การพัฒนาด้านการสาธารณสุข
และการศึกษา**

รายละเอียดโครงการพัฒนา
แผนพัฒนาท้องถิ่น (พ.ศ.๒๕๖๖ - ๒๕๗๐)
เทศบาลตำบลประสาธลสิทธิ์

- ก. ยุทธศาสตร์ชาติ ๒๐ ปี ยุทธศาสตร์ที่ ๓ การพัฒนาและเสริมสร้างศักยภาพทรัพยากรมนุษย์
- ข. แผนพัฒนาเศรษฐกิจและสังคมแห่งชาติ ฉบับที่ ๑๓ ยุทธศาสตร์ที่ ๑๒ ไทยมีกำลังคนสมรรถนะสูง มุ่งเรียนรู้ อย่างต่อเนื่องตอบโจทย์การพัฒนาแห่งอนาคต
- ค. Sustainable Development Goals: SDGs เป้าหมายที่ ๓ สร้างหลักประกันว่าคนมีชีวิตที่ดีมีสุขภาพดีและส่งเสริมความเป็นอยู่ที่ดีสำหรับทุกคนในทุกวัย
- ง. ยุทธศาสตร์จังหวัด ประเด็นยุทธศาสตร์ที่ ๒ สร้างมูลค่าและคุณค่าเพิ่มจากการท่องเที่ยวและบริการวิถีใหม่อย่างมีคุณภาพบนฐานอัตลักษณ์ชุมชนเชิงสร้างสรรค์
- จ. ยุทธศาสตร์การพัฒนาขององค์การปกครองส่วนท้องถิ่นในเขตจังหวัด ยุทธศาสตร์การพัฒนาที่ ๑ ด้านพัฒนาโครงสร้างพื้นฐาน สาธารณูปโภคและสาธารณูปการ
- ฉ. ยุทธศาสตร์ การพัฒนาด้านสาธารณสุขและกีฬา

๕.๑ กลยุทธ์ ป้องกันและระงับโรคติดต่อและโรคติดต่ออย่างต้อเนื้อ และการส่งเสริมและพัฒนาสุขภาพอนามัยของประชาชน

(๑) แผนงาน สาธารณสุข

ที่	โครงการ	วัตถุประสงค์	เป้าหมาย (ผลผลิตของโครงการ)	งบประมาณ				ตัวชี้วัด (KPI)	ผลลัพธ์ที่คาดหวัง ว่าจะได้รับ	หน่วยงาน รับผิดชอบ
				๒๕๖๖	๒๕๖๗	๒๕๖๘	๒๕๖๙			
๑	- โครงการควบคุมและป้องกันโรคพิษสุนัขบ้า - โครงการควบคุมและป้องกันโรคติดต่อทางเพศสัมพันธ์	- เพื่อลดอัตราการเกิดโรคพิษสุนัขบ้า - เพื่อลดปริมาณสุนัขและแมว - เพื่อฉีดวัคซีนป้องกันโรคพิษสุนัขบ้าและฉีดยาคุมกำเนิดสุนัขและแมว	- ออกฉีดยาป้องกันโรคพิษสุนัขบ้าในพื้นที่ชุมชน (หมู่บ้านที่ ๑ - ๖) - ควบคุมและป้องกันโรคติดต่อทางเพศสัมพันธ์และใช้ถุงยาง - จัดฝึกอบรมให้ความรู้ด้านสาธารณสุขให้กับประชาชน หมู่ที่ ๑ - หมู่ที่ ๖	๓๐,๐๐๐	๓๐,๐๐๐	๓๐,๐๐๐	๓๐,๐๐๐	- อัตราส่วนร้อยละ ๗๐ ของการควบคุม	- ในพื้นที่ไม่มีการระบาดของโรคพิษสุนัขบ้า	สำนักงานปศุสัตว์
๒	- โครงการควบคุมและป้องกันโรคติดต่อทางเพศสัมพันธ์	- เพื่อให้ประชาชนในตำบลมีสุขภาพที่ดี - คุมกำเนิดสุนัขและแมว	- ควบคุมและป้องกันโรคติดต่อทางเพศสัมพันธ์และใช้ถุงยาง - จัดฝึกอบรมให้ความรู้ด้านสาธารณสุขให้กับประชาชน หมู่ที่ ๑ - หมู่ที่ ๖	๓๐,๐๐๐	๓๐,๐๐๐	๓๐,๐๐๐	๓๐,๐๐๐	- ร้อยละ ๙๕ ของครัวเรือนปราศจากโรค	- ในพื้นที่ไม่มีการระบาดของโรคติดต่อทางเพศสัมพันธ์ - ชุมชนมีสภาพแวดล้อมที่ดี	สำนักงานปศุสัตว์
๓	- โครงการพระราชดำริด้าน สาธารณสุข	- เพื่อพัฒนากระบวนการปฏิบัติทางสาธารณสุข - เพื่อจ่ายเป็นเงินสดทุนให้กับคณะกรรมการหมู่บ้าน หมู่ที่ ๑ - หมู่ที่ ๖	- จัดฝึกอบรมให้ความรู้ด้านสาธารณสุขให้กับประชาชน หมู่ที่ ๑ - หมู่ที่ ๖	๑๒๐,๐๐๐	๑๒๐,๐๐๐	๑๒๐,๐๐๐	๑๒๐,๐๐๐	- ร้อยละ ๗๐ ของครัวเรือนมีสุขภาพดีขึ้น	- ประชาชนมีความรู้เพิ่มขึ้น	สำนักงานปศุสัตว์
๔	- โครงการอาสาสมัครบริบาลท้องถิ่น	- เพื่อพัฒนาความรู้ศักยภาพให้กับผู้ดูแลผู้สูงอายุ	- จัดฝึกอบรมประชาชนในพื้นที่เพื่อเป็นอาสาสมัครบริบาลท้องถิ่นและให้ความรู้อาสาสมัครบริบาลท้องถิ่น	๒๐,๐๐๐	๒๐,๐๐๐	๒๐,๐๐๐	๒๐,๐๐๐	- ร้อยละ ๘๐ ของครัวเรือนมีสุขภาพดีขึ้น	- ประชาชนและอาสาสมัครบริบาลท้องถิ่นมีความรู้เพิ่มขึ้น	สำนักงานปศุสัตว์
๕	- โครงการเตรียมความพร้อมก่อนเข้าสู่ผู้สูงอายุ (สปสช.)	- เพื่อให้ความรู้ก่อนเข้าสู่ผู้สูงอายุ	- จัดฝึกอบรมผู้สูงอายุ หมู่ที่ ๑ - หมู่ที่ ๖	๑๒,๐๐๐	๑๒,๐๐๐	๑๒,๐๐๐	๑๒,๐๐๐	- จำนวนผู้เข้ารับการฝึกอบรม ๑๐๐ คน	- ผู้สูงอายุมีความเข้าใจเกี่ยวกับการพัฒนาช่วงวัยผู้สูงอายุ	สำนักงานปศุสัตว์
๖	- โครงการเกษตรปลอดโรค ผู้บริโภคปลอดภัย (สปสช.)	- เพื่อมีความรู้เกี่ยวกับการใช้สารเคมีกำจัดศัตรูพืช	- ประชาชนในเขต ทด.ประสาธลสิทธิ์ หมู่ที่ ๑ - หมู่ที่ ๖	๒๒,๐๐๐	๒๒,๐๐๐	๒๒,๐๐๐	๒๒,๐๐๐	- ร้อยละ ๘๐ ของครัวเรือนมีความเข้าใจมากขึ้น	- ประชาชนมีความรู้ในการดูแลตนเองเพื่อลดอันตรายจากการใช้สารเคมี	สำนักงานปศุสัตว์

๕. ยุทธศาสตร์ การพัฒนาด้านสาธารณสุขและกีฬา
 ๕.๑ กลยุทธ์ ป้องกันและระงับโรคติดต่อและโรคไม่ติดต่ออย่างต่อเนือง และการส่งเสริมและพัฒนาสุขภาพอนามัยของประชาชน
 (๑) แผนงาน สาธารณสุข

ที่	โครงการ	วัตถุประสงค์	เป้าหมาย (ผลผลิตของโครงการ)	งบประมาณ					ตัวชี้วัด (KPI)	ผลลัพธ์ที่คาดว่าจะได้รับ	หน่วยงาน รับผิดชอบ
				๒๕๖๖	๒๕๖๗	๒๕๖๘	๒๕๖๙	๒๕๗๐			
๗	โครงการให้ความรู้การดูแลสุขภาพผู้พิการ (สปช.)	- เพื่อให้ความรู้ ดูและสุขภาพผู้พิการ - เพื่อให้ความรู้ ดูแลสุขภาพผู้พิการ	- ประชาชนเป็นเขต ทด.ประสาสิทธิ์ หมู่ที่ ๑ - หมู่ที่ ๖	๒๒,๐๐๐	๒๒,๐๐๐	๒๒,๐๐๐	๒๒,๐๐๐	๒๒,๐๐๐	- ร้อยละ ๘๐ ของครัวเรือนมีความรู้มากขึ้น	- ประชาชนมีความรู้ในการดูแลสุขภาพเพิ่มขึ้น	สำนักงานปลัด
๘	โครงการป้องกันควบคุมโรคติดต่อและโรคติดต่ออุบัติใหม่ (สปช.)	- เพื่อให้ประชาชนมีสุขภาพดี แข็งแรง - เพื่อค้ำประกันการป้องกันควบคุมโรคติดต่อและโรคติดต่ออุบัติใหม่	- ควบคุมและป้องกันโรคติดต่อ และโรคติดต่ออุบัติใหม่	๕๐,๐๐๐	๕๐,๐๐๐	๕๐,๐๐๐	๕๐,๐๐๐	๕๐,๐๐๐	- ร้อยละ ๙๕ ของครัวเรือนปราศจากโรค	- ใน พท.ไม่มีการระบาดของโรคติดต่อและโรคติดต่ออุบัติใหม่ - ชุมชนมีสภาพแวดล้อมที่ดี	สำนักงานปลัด
รวม	๘ โครงการ			๓๘๖,๐๐๐	๓๘๖,๐๐๐	๓๘๖,๐๐๐	๓๘๖,๐๐๐	๓๘๖,๐๐๐			

๕. ยุทธศาสตร์ การพัฒนาด้านสาธารณสุขและกีฬา
 ๕.๑ กลยุทธ์ ป้องกันและระงับโรคติดต่อและโรคไม่ติดต่ออย่างต่อเนือง และการส่งเสริมและพัฒนาสุขภาพอนามัยของประชาชน
 (๒) แผนงาน สร้างความเข้มแข็งของชุมชน

ที่	โครงการ	วัตถุประสงค์	เป้าหมาย (ผลผลิตของโครงการ)	งบประมาณ					ตัวชี้วัด (KPI)	ผลลัพธ์ที่คาดว่าจะได้รับ	หน่วยงาน รับผิดชอบ
				๒๕๖๖	๒๕๖๗	๒๕๖๘	๒๕๖๙	๒๕๗๐			
๑	โครงการพัฒนาศรีและสร้าง ความเข้มแข็งของครอบครัว	- เพื่อให้ประชาชนมีครอบครัวที่สมบูรณ์ - เพื่อให้เยาวชนได้ความรู้ป้องกันตัวเองได้	- ส่งเสริมการสร้างเสริมความเข้มแข็งภายในครอบครัว ชุมชน (หมู่ที่ ๑ - ๖)	๓๐,๐๐๐	๓๐,๐๐๐	๓๐,๐๐๐	๓๐,๐๐๐	๓๐,๐๐๐	- อัตราส่วน ๖๐ ครัวเรือนมีความอบอุ่น	- ประชาชนมีครอบครัวที่อบอุ่นเป็นรากฐานที่ดีให้กับทุกคนในครอบครัว	สำนักงานปลัด
๒	โครงการป้องกันและแก้ไข ปัญหา การตั้งครรภ์ก่อนวัยอันควร	- เพื่อให้เยาวชนได้ความรู้ป้องกันตัวเองได้ - เพื่อให้เยาวชนรักษาวงจรส่วนตัว	- ส่งเสริมการป้องกันและแก้ไขปัญหาการตั้งครรภ์ ชุมชน (หมู่ที่ ๑ - ๖)	๓๐,๐๐๐	๓๐,๐๐๐	๓๐,๐๐๐	๓๐,๐๐๐	๓๐,๐๐๐	- ร้อยละ ๙๐ ของเยาวชนรู้จักการป้องกันตัวเอง	- จำนวนเยาวชนตั้งครรภ์ก้น้อยลง	สำนักงานปลัด
รวม	๒ โครงการ			๖๐,๐๐๐	๖๐,๐๐๐	๖๐,๐๐๐	๖๐,๐๐๐	๖๐,๐๐๐			

๕. ยุทธศาสตร์ การพัฒนาด้านสาธารณสุขและกีฬา

๕.๒ กลยุทธ์ ส่งเสริมการกีฬาและกิจกรรมนันทนาการ

(๑) แผนงาน การศาสนาวัฒนธรรมและนันทนาการ

ที่	โครงการ	วัตถุประสงค์	เป้าหมาย (ผลผลิตของโครงการ)	งบประมาณ					ตัวชี้วัด (KPI)	ผลลัพธ์ที่คาดว่าจะได้รับ	หน่วยงาน รับผิดชอบ
				๒๕๖๖	๒๕๖๗	๒๕๖๘	๒๕๖๙	๒๕๗๐			
๑	- โครงการจัดซื้ออุปกรณ์กีฬา	- เพื่อให้ประชาชนมีสุขภาพที่ดี	- จัดซื้ออุปกรณ์กีฬาสำหรับออกกำลังกายสำหรับชุมชน หมู่ที่ ๑ - ๖	๕๐,๐๐๐	๕๐,๐๐๐	๕๐,๐๐๐	๕๐,๐๐๐	๕๐,๐๐๐	- จำนวนอุปกรณ์ (KPI)	- ประชาชนมีคุณภาพชีวิตที่ดี	สำนักปลัด
๒	- โครงการจัดการแข่งขันกีฬาภายในเทศบาล	- เพื่อให้เจ้าหน้าที่พนักงานมีสุขภาพที่ดี และเกิดความสามัคคีภายใน	- เข้าร่วมแข่งขันกีฬาภายในเทศบาล	๕๐,๐๐๐	๕๐,๐๐๐	๕๐,๐๐๐	๕๐,๐๐๐	๕๐,๐๐๐	- มีการเข้าร่วมกิจกรรม ๖๕ คน	- ผู้มีสุขภาพดีและมีสุขภาพที่ดี	สำนักปลัด
๓	- โครงการจัดซื้อครุภัณฑ์เครื่องออกกำลังกาย	- เพื่อให้ประชาชนมีสุขภาพร่างกายที่แข็งแรง	- เครื่องออกกำลังกายสำหรับชุมชนชุมชน (หมู่ที่ ๑-๖)	๖๐๐,๐๐๐	๖๐๐,๐๐๐	๖๐๐,๐๐๐	๖๐๐,๐๐๐	๖๐๐,๐๐๐	- จำนวนครุภัณฑ์ที่เพิ่มมากขึ้น	- ประชาชนมีสุขภาพที่แข็งแรงเพิ่มขึ้นร้อยละ ๘๐	สำนักปลัด
๔	- โครงการแข่งขันกีฬาทันยาเสพติดหมู่ที่ ๑-๖	- เพื่อให้ประชาชนมีสุขภาพร่างกายแข็งแรงและห่างไกลยาเสพติด	- จัดแข่งขันกีฬาทันยาเสพติดภายในตำบล ชุมชน (หมู่ที่ ๑ - ๖)	๑๐๐,๐๐๐	๑๐๐,๐๐๐	๑๐๐,๐๐๐	๑๐๐,๐๐๐	๑๐๐,๐๐๐	- มีประชาชนเข้าร่วมกิจกรรม ๑๕๐ คน	- ประชาชนมีสุขภาพที่แข็งแรงและห่างไกลยาเสพติดเพิ่มร้อยละ ๘๐	สำนักปลัด
รวม	๔ โครงการ			๗๕๐,๐๐๐	๗๕๐,๐๐๐	๗๕๐,๐๐๐	๗๕๐,๐๐๐	๗๕๐,๐๐๐			

ยุทธศาสตร์ที่ ๒ การพัฒนาด้านการบริหารจัดการที่ดี

รายละเอียดโครงการพัฒนา
แผนพัฒนาท้องถิ่น (พ.ศ.๒๕๖๖ - ๒๕๗๐)
เทศบาลตำบลประสาธลสิทธิ์

- ก. ยุทธศาสตร์ชาติ ๒๐ ปี ยุทธศาสตร์ที่ ๖ การพัฒนาปรับสมดุลและพัฒนาระบบการบริหารจัดการภาครัฐ
- ข. แผนพัฒนาเศรษฐกิจและสังคมแห่งชาติ ฉบับที่ ๑๓ หมายเหตุที่ ๑๓ หมายเหตุที่ ๑๓ ไทยมีภาครัฐที่ทันสมัยมีประสิทธิภาพ และตอบสนองประชาชน
- ค. Sustainable Development Goals: SDGs เป้าหมายที่ ๑๖ ส่งเสริมให้สังคมสงบสุขและครอบคลุมเพื่อการพัฒนาที่ยั่งยืน ให้ทุกคนเข้าถึงความยุติธรรม และสร้างสถาบันที่มีประสิทธิภาพในระดับทุกระดับ
- ง. ยุทธศาสตร์จังหวัด ประเด็นยุทธศาสตร์ที่ ๖ การพัฒนาเพื่อเสริมความมั่นคง
- จ. ยุทธศาสตร์การพัฒนาขององค์กรปกครองส่วนท้องถิ่นเขตจังหวัด ยุทธศาสตร์การพัฒนาพาณิชย์ยกรรมและการท่องเที่ยว
- ๖. ยุทธศาสตร์ การพัฒนาด้านการบริหารจัดการที่
 - ๖.๑ กลยุทธ์ พัฒนาศักยภาพการให้บริการประชาชน อย่างมีประสิทธิภาพรวดเร็วทั้งถึง เป็นธรรมและโปร่งใส

(๑) แผนงาน งบกลาง

ที่	โครงการ	วัตถุประสงค์	เป้าหมาย (ผลผลิตของโครงการ)	งบประมาณ					ตัวชี้วัด (KPI)	ผลลัพธ์ที่คาดว่าจะได้รับ	หน่วยงาน รับผิดชอบ
				๒๕๖๖	๒๕๖๗	๒๕๖๘	๒๕๖๙	๒๕๗๐			
๑	- โครงการสนับสนุนค่าบำรุงสมาคม สันนิบาต สมาชิก	- เพื่อการส่งเสริมบริการและ ดำเนินงานของ อบท. ที่เป็น สมาชิก	- เบิกจ่ายค่าบำรุงให้กับสมาคม สันนิบาต	๒๐,๐๐๐	๒๐,๐๐๐	๒๐,๐๐๐	๒๐,๐๐๐	๒๐,๐๐๐	- จำนวน ๑ โครงการ	- ส่งเสริมบริการและการ ดำเนินงานของอบท.ที่ เป็นสมาชิก	หน่วยงาน รับผิดชอบ สำนักปลัด กองคลัง
รวม	๑. โครงการ			๒๐,๐๐๐	๒๐,๐๐๐	๒๐,๐๐๐	๒๐,๐๐๐	๒๐,๐๐๐			

- ๖. ยุทธศาสตร์ การพัฒนาด้านการบริหารจัดการที่ดี
 - ๖.๑ กลยุทธ์ พัฒนาศักยภาพการให้บริการประชาชน อย่างมีประสิทธิภาพรวดเร็วทั้งถึง เป็นธรรมและโปร่งใส

(๒) แผนงาน บริหารงานทั่วไป

ที่	โครงการ	วัตถุประสงค์	เป้าหมาย (ผลผลิตของโครงการ)	งบประมาณ					ตัวชี้วัด (KPI)	ผลลัพธ์ที่คาดว่าจะได้รับ	หน่วยงาน รับผิดชอบ
				๒๕๖๖	๒๕๖๗	๒๕๖๘	๒๕๖๙	๒๕๗๐			
๑	- โครงการส่งเสริมคุณธรรม จริยธรรมและจรรยาบรรณแก่ ผู้บริหารพนักงาน และลูกจ้าง ผู้บริหารพนักงาน และลูกจ้าง จัดการที่ดี	- เพื่อส่งเสริมคุณธรรมจริยธรรม ให้แก่ผู้บริหาร สมาชิกสภา ฯ และพนักงานเทศบาลบริหาร จัดการที่ดี	- ผู้บริหาร สมาชิกสภาพนักงาน และลูกจ้างทุกคน - จัดทำประมวลจริยธรรมของ เทศบาล	๕๐,๐๐๐	๕๐,๐๐๐	๕๐,๐๐๐	๕๐,๐๐๐	๕๐,๐๐๐	- จำนวนผู้เข้า รวมอบรม ๕๐ คน	- ผู้บริหาร สมาชิกสภาฯ พนักงานและลูกจ้างทุกคน มีคุณธรรมจริยธรรมในการ ทำงาน	หน่วยงาน รับผิดชอบ สำนักปลัด
๒	- โครงการการดำเนินงานตาม นโยบายของภาครัฐ	- เพื่อเพิ่มประสิทธิภาพในการ ทำงานร่วมกันของ อบท. - เพื่อสนับสนุนภารกิจของ อบท.ตามนโยบายของรัฐ	- จัดกิจกรรมของ รัฐบาล, จังหวัด, และอำเภอ, ส่วนท้องถิ่นที่เกี่ยวข้อง ข้อในด้านภารกิจ	๑๐๐,๐๐๐	๑๐๐,๐๐๐	๑๐๐,๐๐๐	๑๐๐,๐๐๐	๑๐๐,๐๐๐	- จำนวนกิจกรรม ๑ จัดกิจกรรม	- การทำงานของเทศบาลมี ศักยภาพและมีประสิทธิภาพ - ผู้ชำนาญและพนักงานทต. มีความรู้ความสามารถในการ การปฏิบัติงานอย่างมีประสิทธิภาพ	หน่วยงาน รับผิดชอบ สำนักปลัด กองคลัง

๖. ยุทธศาสตร์ การพัฒนาด้านการบริหารจัดการที่ดี

๖.๑ กลยุทธ์ พัฒนาศักยภาพการใช้บริการประชาชน อย่างมีประสิทธิภาพรวดเร็วทั้ง เป็นธรรมและโปร่งใส

(๒) แผนงาน บริหารงานทั่วไป

ที่	โครงการ	วัตถุประสงค์	เป้าหมาย (ผลผลิตของโครงการ)	งบประมาณ					ตัวชี้วัด (KPI)	ผลลัพธ์ที่คาดหวังจะได้รับ	หน่วยงาน รับผิดชอบ
				๒๕๖๖	๒๕๖๗	๒๕๖๘	๒๕๖๙	๒๕๗๐			
๓	- โครงการให้ความรู้และการพัฒนา ศักยภาพในการปฏิบัติงานของ บุคลากร อบท.	- เพื่อพัฒนาองค์ความรู้ของผู้ รับทุน - เพื่อพัฒนาศักยภาพในการ ปฏิบัติงาน	- ให้นักงาามีศักยภาพเพิ่มขึ้นโดย เข้ารับการฝึกอบรม	๑๕๐,๐๐๐	๑๕๐,๐๐๐	๑๕๐,๐๐๐	๑๕๐,๐๐๐	๑๕๐,๐๐๐	- จำนวนพนักงาน งานที่ได้รับทุน งานที่เป็นอยู่อย่างดียิ่ง	กองคลัง	
๔	- โครงการติดตั้งเครื่องรับสัญญาณ ไร้สายให้กับ หมู่ที่ ๑-๖	- เพื่อเผยแพร่ข้อมูลข่าวสาร ให้กับประชาชนทั่วไปได้รับรู้ ข้อมูลข่าวสารอย่างทั่วถึง	- ติดตั้งเครื่องรับสัญญาณไร้สาย เฉพาะบางจุด (ชุมชน หมู่ที่ ๑-๖)	๕๐๐,๐๐๐	๕๐๐,๐๐๐	๕๐๐,๐๐๐	๕๐๐,๐๐๐	๕๐๐,๐๐๐	- จำนวนเครื่อง รับสัญญาณ เพิ่มขึ้น	สำนักปลัด	
๕	- โครงการปรับปรุงเว็บไซต์และ เผยแพร่ข่าวสารของทางเทศบาล	- เพื่อเป็นช่องทางทางการเผยแพร่ ข้อมูลข่าวสาร	- ส่งเสริมประชาสัมพันธ์ข่าวสาร ผ่านทางเว็บไซต์ ทด.ประชาสัมพันธ์	๕๐,๐๐๐	๕๐,๐๐๐	๕๐,๐๐๐	๕๐,๐๐๐	๕๐,๐๐๐	- ประชาชนได้รับข้อมูลข่าวสาร อย่างทั่วถึง	สำนักปลัด	
๖	- โครงการจัดทำวารสาร"รายงานผล การดำเนินงานประจำปีของท.ต. ประชาสัมพันธ์ข้อมูลข่าวสาร	- เพื่อเผยแพร่ข้อมูลข่าวสารให้ ประชาชนทั่วไปได้รับรู้ข้อมูล ข่าวสาร	- จัดทำเอกสารประชาสัมพันธ์	๑๐๐,๐๐๐	๑๐๐,๐๐๐	๑๐๐,๐๐๐	๑๐๐,๐๐๐	๑๐๐,๐๐๐	- ประชากรร้อยละ ๙๙ ได้รับข่าว ข้อมูลข่าวสาร	สำนักปลัด	
๗	- โครงการเลือกตั้งสมาชิกสภาท้องถิ่น หรือผู้บริหารท้องถิ่น	- เพื่อเป็นค่าใช้จ่ายในการเลือก ตั้งสมาชิกสภาท้องถิ่น หรือ ผู้บริหารท้องถิ่น กรณีครบ วาระหรือยุบสภาหรือ เลือกตั้งซ่อม	- จัดการเลือกตั้งสมาชิกสภาท้องถิ่น ผ่านหรือผู้บริหารท้องถิ่น	๕๐๐,๐๐๐	๕๐๐,๐๐๐	๕๐๐,๐๐๐	๕๐๐,๐๐๐	๕๐๐,๐๐๐	- ประชาชนมีส่วนร่วมในการ พัฒนาท้องถิ่น	สำนักปลัด	
๘	- โครงการพัฒนาประชาธิปไตยและ ระบบการเลือกตั้งที่มีประสิทธิภาพ	- เพื่อเป็นเครื่องมือในการ บริหารของสำนักงานคณะ กรรมการเลือกตั้ง ประจำจังหวัดราชบุรี	- เพื่อให้คณะกรรมการเลือก ตั้งอำนาจหน้าที่ส่งเสริมและ สนับสนุนการประสานงานกับ หน่วยงานราชการ	๖๐,๐๐๐	๖๐,๐๐๐	๖๐,๐๐๐	๖๐,๐๐๐	๖๐,๐๐๐	- ร้อยละ ๘๐ มี ความเข้าใจ ยิ่งขึ้น	สำนักปลัด	

๖. ยุทธศาสตร์ การพัฒนาด้านการบริหารจัดการที่ดี
 ๖.๑ กลยุทธ์ พัฒนาศักยภาพการให้บริการประชาชน อย่างมีประสิทธิภาพรวดเร็วถึง เป็นธรรมและโปร่งใส
 (๒) แผนงาน บริหารงานทั่วไป

ที่	โครงการ	วัตถุประสงค์	เป้าหมาย (ผลผลิตของโครงการ)	งบประมาณ					ตัวชี้วัด (KPI)	ผลลัพธ์ที่คาดว่าจะได้รับ	หน่วยงาน รับผิดชอบ
				๒๕๖๖	๒๕๖๗	๒๕๖๘	๒๕๖๙	๒๕๗๐			
๙	- โครงการจัดทำ/ปรับปรุงแผนที่ภาษีและทะเบียนทรัพย์สินของเทศบาล - โครงการพัฒนาประสิทธิภาพในการจัดเก็บภาษีของเทศบาล	- เพื่อนำไปใช้ประโยชน์ในการจัดเก็บภาษีอากรค่าธรรมเนียมและอนุญาติต่าง ๆ และเป็นฐานข้อมูลในการพัฒนาท้องถิ่น - เพื่อให้เสียภาษีมักลัดใจมีความรู้สึกที่ดีต่อองค์กร	- จัดทำ/ปรับปรุงแผนที่ภาษีและทะเบียนทรัพย์สินของเทศบาล	๕๐๐,๐๐๐	๕๐๐,๐๐๐	๕๐๐,๐๐๐	๕๐๐,๐๐๐	๕๐๐,๐๐๐	- จัดเก็บภาษีได้เพิ่มขึ้น	- ได้ข้อมูลพื้นฐานต่อการจัดเก็บภาษีเทศบาล - สามารถเร่งรัดติดตามภาษีที่ค้างชำระได้ - ให้บริการผู้มาชำระภาษีได้รวดเร็วขึ้น - มีข้อมูลพื้นฐานที่มีความถูกต้องเชิงพื้นที่ และเผยแพร่ข้อมูลที่ได้เก็บไปให้หน่วยงาน ทั้งส่วนราชการและเอกชนเพื่อนำไปใช้ประโยชน์ในการพัฒนาอปท.	กองคลัง
๑๐	- โครงการพัฒนาประสิทธิภาพในการจัดเก็บภาษีของเทศบาล	- เพื่อให้เสียภาษีมักลัดใจมีความรู้สึกที่ดีต่อองค์กร	- พัฒนาระบบประสิทธิภาพการจัดเก็บภาษีของเทศบาล	๕๐,๐๐๐	๕๐,๐๐๐	๕๐,๐๐๐	๕๐,๐๐๐	๕๐,๐๐๐	- จำนวนผู้มาเสียภาษีเพิ่มขึ้นร้อยละ ๙๐%	- ผู้เสียภาษีตั้งใจในการเสียภาษีให้กับท้องถิ่น	กองคลัง
๑๑	- โครงการปรับเปลี่ยนการใช้คลื่นความถี่ ๕๐๐.๒๐๐ MHz เพื่อเชื่อมโยงสำหรับการกระจายเสียงตามสาย (หอนกระจายข่าวไร้สาย) ขององค์กรปกครองส่วนท้องถิ่น	- เพื่อเป็นการเผยแพร่ข้อมูลข่าวสารให้ประชาชนทั่วไปได้รับรู้	- ติดตั้งปรับปรุงการใช้คลื่นความถี่เครื่องรับสัญญาณไร้สาย หมู่ที่ ๑ - หมู่ที่ ๖	๕๐๐,๐๐๐	๕๐๐,๐๐๐	-	-	-	- จำนวนเครื่องรับสัญญาณปรับปรุงการเชื่อมต่อที่เพิ่มขึ้น	- ประชาชนได้รับข้อมูลข่าวสารอย่างทั่วถึง	สำนักปลัด
๑๒	- ขอรับเงินอุดหนุน โครงการเพิ่มประสิทธิภาพศูนย์ ปฏิบัติการร่วมในการช่วยเหลือประชาชนและพัฒนาศักยภาพการบริหารจัดการองค์กรปกครองส่วนท้องถิ่น	- เพื่อเพิ่มศักยภาพในการทำงานร่วมกับของ อปท. - เพื่อให้การดำเนินงานของเทศบาลมีประสิทธิภาพ	- สนับสนุนค่าใช้จ่ายในการเพิ่มประสิทธิภาพศูนย์ปฏิบัติการร่วมในการช่วยเหลือประชาชนของ อปท. ในเขตอำนาจความเป็นสะดวก	๒๐,๐๐๐	๒๐,๐๐๐	๒๐,๐๐๐	๒๐,๐๐๐	๒๐,๐๐๐	- จำนวน ๑ โครงการ	- การทำงานของเทศบาลมีศักยภาพและประสิทธิภาพ	สำนักปลัด กองคลัง
รวม	๑๒ โครงการ	-	-	๒,๗๗๐,๐๐๐	๒,๗๗๐,๐๐๐	๒,๒๗๐,๐๐๐	๑,๕๗๐,๐๐๐	๑,๕๗๐,๐๐๐	-	-	-

๖. ยุทธศาสตร์ การพัฒนาด้านการบริหารจัดการที่ดี
 ๖.๒ กลยุทธ์ ส่งเสริมการมีส่วนร่วมของประชาชนในการพัฒนาท้องถิ่น
 (๑) แผนงาน สร้างความเข้มแข็งของชุมชน

ที่	โครงการ	วัตถุประสงค์	เป้าหมาย (ผลผลิตของโครงการ)	งบประมาณ					ตัวชี้วัด (KPI)	ผลลัพธ์ที่คาดหวัง ว่าจะได้รับ	หน่วยงาน รับผิดชอบ
				๒๕๖๖	๒๕๖๗	๒๕๖๘	๒๕๖๙	๒๕๗๐			
๑	- โครงการจัดการประชุมเชิงปฏิบัติ การในการจัดทำแผนพัฒนา	- เพื่อสร้างให้ประชาชนมีส่วนร่วม ร่วมในการจัดทำแผนพัฒนา	- จัดประชุมเพื่อให้ประชาชนได้ แสดงความคิดเห็นในการพัฒนา - จัดประชุมประชาชนเพื่อจัดทำ แผนพัฒนาท้องถิ่นของเทศบาล	๕๐,๐๐๐	๕๐,๐๐๐	๕๐,๐๐๐	๕๐,๐๐๐	๕๐,๐๐๐	- ร้อยละ ๘๐ เข้าร่วมประชุม	- ประชาชนมีส่วนร่วมใน การพัฒนาท้องถิ่น	สำนักปลัด
รวม	๑ โครงการ	-	-	๕๐,๐๐๐	๕๐,๐๐๐	๕๐,๐๐๐	๕๐,๐๐๐	๕๐,๐๐๐	-	-	-

๖. ยุทธศาสตร์ การพัฒนาด้านการบริหารจัดการที่ดี
 ๖.๓ กลยุทธ์ ระบบโครงการพื้นฐานสาธารณูปโภค สาธารณูปการอย่างครบถ้วน
 (๑) แผนงาน สร้างความเข้มแข็งของชุมชน

ที่	โครงการ	วัตถุประสงค์	เป้าหมาย (ผลผลิตของโครงการ)	งบประมาณ					ตัวชี้วัด (KPI)	ผลลัพธ์ที่คาดหวัง ว่าจะได้รับ	หน่วยงาน รับผิดชอบ
				๒๕๖๖	๒๕๖๗	๒๕๖๘	๒๕๖๙	๒๕๗๐			
๑	- ปรับปรุงซ่อมแซมครุภัณฑ์ที่ดินและ และสิ่งก่อสร้าง	- เพื่อให้ครุภัณฑ์ที่ดินและ สิ่งก่อสร้างอยู่ในสภาพที่ดี	- ดำเนินการปรับปรุงซ่อมแซม สำนักงานเทศบาล ปรับปรุง ซ่อมแซมถนนสายต่างๆ	๒๐๐,๐๐๐	๒๐๐,๐๐๐	๒๐๐,๐๐๐	๒๐๐,๐๐๐	๒๐๐,๐๐๐	- ร้อยละ ๙๐ สิ่งก่อสร้าง ดีขึ้น	- ครุภัณฑ์ที่ดินและสิ่งก่อ สร้างของเทศบาลอยู่ใน สภาพที่ใช้งานได้	สำนักปลัด กองคลัง กองช่าง
๒	- โครงการซ่อมแซมบอร์ดประสา- สัมพันธ์ ในหมู่บ้าน หมู่ที่ ๑-๖	- เพื่อมีป้ายประชาสัมพันธ์ข่าว สารและกิจกรรมต่าง ๆ ของ เทศบาล	- ซ่อมแซมบอร์ดประชาสัมพันธ์ ในหมู่บ้าน หมู่ที่ ๑-๖	๓๐,๐๐๐	๓๐,๐๐๐	๓๐,๐๐๐	๓๐,๐๐๐	๓๐,๐๐๐	- ร้อยละของป้าย ประชาสัมพันธ์ มีสภาพที่ดีขึ้น	- ประชาชนในแต่ละหมู่ ได้รับรู้ข้อมูลข่าวสาร ในด้านต่าง ๆ มากขึ้น	กองช่าง
๓	- โครงการก่อสร้าง/ปรับปรุง-ต่อเติม อาคารสำนักงานและห้องเก็บของ ทด.ประสาสิทธิ์	- เพื่อให้ผู้ที่มีติดต่องานการได้ รับความสะดวกในการมารับ บริการ	- ก่อสร้าง/ปรับปรุง-ต่อเติม อาคารสนง.ทด.ประสาสิทธิ์ - ก่อสร้าง/ปรับปรุง-ต่อเติม ห้องเก็บของ ทด.ประสาสิทธิ์	๑๕,๐๐๐,๐๐๐	๑๕,๐๐๐,๐๐๐	๑๕,๐๐๐,๐๐๐	๑๕,๐๐๐,๐๐๐	๑๕,๐๐๐,๐๐๐	- จำนวนอาคาร ๑ แห่ง	- มีสถานที่สะดวกให้กับผู้ ที่มาติดต่อราชการ	สำนักปลัด กองช่าง
รวม	๓ โครงการ	-	-	๑๕,๒๓๐,๐๐๐	๑๕,๒๓๐,๐๐๐	๑๕,๒๓๐,๐๐๐	๑๕,๒๓๐,๐๐๐	๑๕,๒๓๐,๐๐๐	-	-	-

แบบ ผ. ๐๒/๑ บัญชีโครงการพัฒนา

ที่นำมาจากแผนพัฒนาหมู่บ้านและแผนพัฒนาชุมชน

รายละเอียดโครงการพัฒนา
 ที่นำมาจากแผนพัฒนาหมู่บ้าน/แผนพัฒนาชุมชน
 แผนพัฒนาท้องถิ่น (พ.ศ. ๒๕๖๖ - ๒๕๗๐)
 เทศบาลตำบลประสาธลสิทธิ์

- ก. ยุทธศาสตร์ชาติ ๒๐ ปี ยุทธศาสตร์ที่ ๒ การพัฒนาการสร้างความสามารถในการแข่งขัน
 - ข. แผนพัฒนาเศรษฐกิจและสังคมแห่งชาติ ฉบับที่ ๑๓ หมวดชายที่ ๕ ไทยเป็นประตูการค้าการลงทุนและยุทธศาสตร์ทางดิจิทัลที่สำคัญของภูมิภาค
 - ค. Sustainable Development Goals: SDGs เป้าหมายที่ ๘ โครงสร้างพื้นฐานที่มีความทันสมัยและการพัฒนาอุตสาหกรรมที่ครอบคลุมและยั่งยืน และส่งเสริมนวัตกรรม
 - ง. ยุทธศาสตร์จังหวัด ประเด็นยุทธศาสตร์ที่ ๒ สร้างมูลค่าและคุณค่าเพิ่มจากกิจกรรมท่องเที่ยวและเชื่อมโยงกับเศรษฐกิจฐานอุตสาหกรรมเชิงสร้างสรรค์
 - จ. ยุทธศาสตร์การพัฒนาขององค์กรปกครองส่วนท้องถิ่นในเขตจังหวัด ยุทธศาสตร์การพัฒนาที่ ๑ ด้านพัฒนาโครงสร้างพื้นฐาน สาธารณูปโภคและสาธารณูปการ
๑. ยุทธศาสตร์ การพัฒนาด้านโครงสร้างพื้นฐาน
- ๑.๑ กอยุทธฯ ให้มีระบบโครงการพื้นฐานสาธารณูปโภคสาธารณูปการอย่างครบถ้วน

(๑) แผนงาน อุตสาหกรรมและการโยธา

ที่	โครงการ	วัตถุประสงค์	เป้าหมาย (ผลผลิตของโครงการ)	งบประมาณ					ตัวชี้วัด (KPI)	ผลลัพธ์ที่คาดหวัง ว่าจะได้รับ	หน่วยงาน รับผิดชอบ
				๒๕๖๖	๒๕๖๗	๒๕๖๘	๒๕๖๙	๒๕๗๐			
๑	- โครงการติดตั้งไฟฟ้าสาธารณะ (ไฟทาง) หมู่ที่ ๑ - ๖	- เพื่อสะดวกในการสัญจรไปมาในเวลากลางคืน	- ติดตั้งไฟฟ้าสาธารณะ (ไฟทาง) หมู่ที่ ๑ - ๖	๒๐๐,๐๐๐	๒๐๐,๐๐๐	๒๐๐,๐๐๐	๒๐๐,๐๐๐	๒๐๐,๐๐๐	- ประชาชนได้รับความสะดวกยิ่งขึ้น	- มีความปลอดภัย	กองช่าง
๒	- โครงการขุดเจาะบ่อน้ำบาดาล หมู่ที่ ๑ - ๖	- เพื่อให้มีน้ำใช้ในภาคเกษตรเพิ่มมากขึ้น	- ขุดเจาะบ่อน้ำบาดาล หมู่ที่ ๑ - ๖	๑,๖๐๐,๐๐๐	๑,๖๐๐,๐๐๐	๑,๖๐๐,๐๐๐	๑,๖๐๐,๐๐๐	๑,๖๐๐,๐๐๐	- จำนวนบ่อน้ำบาดาลเพิ่มมากขึ้น	- มีน้ำที่ใช้ในการเกษตร	กองช่าง
รวม	๒ โครงการ	-	-	๑,๘๐๐,๐๐๐	๑,๘๐๐,๐๐๐	๑,๘๐๐,๐๐๐	๑,๘๐๐,๐๐๐	๑,๘๐๐,๐๐๐	-	-	-

ก. ยุทธศาสตร์ชาติ ๒๐ ปี ยุทธศาสตร์ที่ ๕ การสร้างการเติบโตบนคุณภาพชีวิตที่เป็นมิตรกับสิ่งแวดล้อม
 ข. แผนพัฒนาเศรษฐกิจและสังคมแห่งชาติ ฉบับที่ ๑๓ หมายความว่า ๑๑ ไทยสามารถลดความเสี่ยงและผลกระทบจากภัยธรรมชาติและการเปลี่ยนแปลงสภาพภูมิอากาศ
 ค. Sustainable Development Goals: SDGs หมายความว่า ๑๕ ปกป้อง พื้นฟู และสนับสนุนการใช้ระบบนิเวศบนอย่างยั่งยืน จัดการป่าไม้อย่างยั่งยืนต่อผู้ถือกรรมสิทธิ์ที่ดินและพื้นที่เกษตรกรรม และหยุดยั้งการสูญเสียความหลากหลายทางชีวภาพ

ง. ยุทธศาสตร์จังหวัด ประเด็นยุทธศาสตร์ที่ ๕ การจัดการทรัพยากรธรรมชาติและสิ่งแวดล้อมที่เหมาะสม ประชาชนมีคุณภาพชีวิตที่ดี พร้อมรับการเปลี่ยนแปลงสู่การพัฒนาที่ยั่งยืน
 จ. ยุทธศาสตร์การพัฒนาขององค์กรปกครองส่วนท้องถิ่นในเขตจังหวัด ยุทธศาสตร์ที่ ๕ ด้านการบริหารจัดการและการอนุรักษ์ทรัพยากรธรรมชาติและสิ่งแวดล้อม
 ๒. ยุทธศาสตร์ การพัฒนาด้านทรัพยากรธรรมชาติและสิ่งแวดล้อม
 ๒.๒ กลยุทธ์ ส่งเสริมการอนุรักษ์ทรัพยากรธรรมชาติและสิ่งแวดล้อมในท้องถิ่น
 (๑) แผนงาน การเกษตร

ที่	โครงการ	วัตถุประสงค์	เป้าหมาย (ผลผลิตของโครงการ)	งบประมาณ				ตัวชี้วัด (KPI)	ผลลัพธ์ที่คาด ว่าจะได้รับ	หน่วยงาน รับผิดชอบ
				๒๕๖๖	๒๕๖๗	๒๕๖๘	๒๕๖๙			
๑	- โครงการกำจัดวัชพืชผักตบชวา, พร้อมตัดลอกคลอง ในเทศบาล ตำบลประจักษ์ศิลปาคม หมู่ที่ ๑-๖	- เพื่อแก้ไขปัญหาความเดือดร้อนของประชาชนเพื่อให้ประชาชนมีน้ำใช้ในเกษตรอย่างเพียงพอ ได้รับความสะอาดในการสัญจร	- กำจัดวัชพืช พร้อมตัดลอกคลอง	๓๐๐,๐๐๐	๓๐๐,๐๐๐	๓๐๐,๐๐๐	๓๐๐,๐๐๐	- ร้อยละ ๘๐ ของคลองตำบลประจักษ์ศิลปาคมมีความสะอาด	- ประชาชนมีน้ำใช้ในการเกษตรและเพื่อการอุปโภคบริโภค	กองช่าง
รวม	๑ โครงการ	-	-	๓๐๐,๐๐๐	๓๐๐,๐๐๐	๓๐๐,๐๐๐	๓๐๐,๐๐๐	-	-	-

ก. ยุทธศาสตร์ชาติ ๒๐ ปี ยุทธศาสตร์ที่ ๔ การพัฒนาสร้างโอกาสและความเสมอภาคทางสังคม
 ข. แผนพัฒนาเศรษฐกิจและสังคมแห่งชาติ ฉบับที่ ๑๓ หมายความว่า ๙ ไทยมีความยากจนข้ามรุ่นลดลง และคนไทยทุกคนมีความคุ้มครองทางสังคมที่เพียงพอเหมาะสม
 ค. Sustainable Development Goals: SDGs หมายความว่า ๘ ส่งเสริมการเติบโตทางเศรษฐกิจที่ต่อเนื่อง ครอบคลุม และยั่งยืน การจ้างงานเต็มที่มีคุณภาพและมีการงานที่เหมาะสมสำหรับทุกคน
 ง. ยุทธศาสตร์จังหวัด ประเด็นยุทธศาสตร์ที่ ๓ ส่งเสริมการค้าพัฒนาเศรษฐกิจฐานรากสู่ความยั่งยืน
 จ. ยุทธศาสตร์การพัฒนาขององค์กรปกครองส่วนท้องถิ่นในเขตจังหวัด ยุทธศาสตร์ที่ ๔ ด้านการวางแผนส่งเสริมการลงทุนพาณิชย์ยกรรมและการท่องเที่ยว
 ๓. ยุทธศาสตร์ การพัฒนาด้านเศรษฐกิจ
 ๓.๑ กลยุทธ์ ส่งเสริมและพัฒนาอาชีพและรายได้ให้กับประชาชนในท้องถิ่น
 (๑) แผนงาน สร้างความเข้มแข็งชุมชน

ที่	โครงการ	วัตถุประสงค์	เป้าหมาย (ผลผลิตของโครงการ)	งบประมาณ				ตัวชี้วัด (KPI)	ผลลัพธ์ที่คาด ว่าจะได้รับ	หน่วยงาน รับผิดชอบ
				๒๕๖๖	๒๕๖๗	๒๕๖๘	๒๕๖๙			
๑	- โครงการส่งเสริมอาชีพ	- เพื่อส่งเสริมสนับสนุนกลุ่มอาชีพ	- จัดอบรมกลุ่มอาชีพและศึกษา ดูงานเพื่อเพิ่มความรู้ด้านอาชีพ ประชาชน ชุมชน (หมู่ที่ ๑ - ๖)	๖๐,๐๐๐	๖๐,๐๐๐	๖๐,๐๐๐	๖๐,๐๐๐	- จำนวนผู้เข้าร่วมอบรม ๕๐ คน	- กลุ่มอาชีพมีความเข้มแข็ง - ประชาชนมีรายได้เพิ่มมากขึ้น	สำนักงานปลัด
รวม	๑ โครงการ	-	-	๖๐,๐๐๐	๖๐,๐๐๐	๖๐,๐๐๐	๖๐,๐๐๐	-	-	-

- ก. ยุทธศาสตร์ชาติ ๒๐ ปี ยุทธศาสตร์ที่ ๑ การพัฒนาความมั่นคง
- ข. แผนพัฒนาเศรษฐกิจและสังคมแห่งชาติ ฉบับที่ ๑๓ หมายเหตุที่ ๑๓ ไทยมีภาครัฐที่ทันสมัยมีประสิทธิภาพ และตอบสนองต่อประชาชน
- ค. Sustainable Development Goals: SDGs เป้าหมายที่ ๔ สร้างหลักประกันว่าทุกคนมีการศึกษาที่มีคุณภาพอย่างครอบคลุมและเท่าเทียมสนับสนุนโอกาสในการเรียนรู้ตลอดชีวิต
- ง. ยุทธศาสตร์จังหวัด ประเด็นยุทธศาสตร์ที่ ๔ การพัฒนาคุณภาพกำลังคนแห่งความสุข
- จ. ยุทธศาสตร์การพัฒนาขององค์กรปกครองส่วนท้องถิ่นในเขตจังหวัด ยุทธศาสตร์การพัฒนาที่ ๒ ด้านส่งเสริมคุณภาพชีวิต
- ฉ. ยุทธศาสตร์ การพัฒนาคุณภาพชีวิต สังคม การศึกษา ศาสนาและวัฒนธรรม
- ๔.๑ กลยุทธ์ ส่งเสริมภูมิปัญญาท้องถิ่น ให้เป็นสังคมแห่งปัญญาท้องถิ่นและการเรียนรู้ "คิดเป็น ทำเป็น แก้ปัญหาเป็น"

(๑) แผนงาน ส่งเสริมภูมิชน

ที่	โครงการ	วัตถุประสงค์	เป้าหมาย (ผลผลิตของโครงการ)	งบประมาณและที่ผ่านมา					ตัวชี้วัด (KPI)	ผลลัพธ์ที่คาดหวังจะได้รับ	หน่วยงาน รับผิดชอบ
				๒๕๖๖	๒๕๖๗	๒๕๖๘	๒๕๖๙	๒๕๗๐			
๑	- โครงการรณรงค์ป้องกันและแก้ไข ปัญหายาเสพติด	- เพื่อรณรงค์ป้องกันและแก้ไข ปัญหายาเสพติดในตำบล ประสาธลสิทธิ์	- จัดกิจกรรมอบรมให้ความรู้ด้าน ยาเสพติด	๔๐,๐๐๐	๔๐,๐๐๐	๔๐,๐๐๐	๔๐,๐๐๐	๔๐,๐๐๐	- จำนวนผู้เข้าร่วม อบรม ๕๐ คน	- ชุมชนปลอดภัย ยาเสพติด -เยาวชนมีสุขภาพ แข็งแรงชุมชน เข้มแข็ง	-
รวม	๑ โครงการ	-	-	๔๐,๐๐๐	๔๐,๐๐๐	๔๐,๐๐๐	๔๐,๐๐๐	๔๐,๐๐๐	-	-	-

- ก. ยุทธศาสตร์ชาติ ๒๐ ปี ยุทธศาสตร์ที่ ๓ การพัฒนาและเสริมสร้างศักยภาพทรัพยากรมนุษย์
- ข. แผนพัฒนาเศรษฐกิจและสังคมแห่งชาติ ฉบับที่ ๑๒ หมายเหตุที่ ๑๒ ไทยมีกำลังคนสมรรถนะสูง มุ่งเรียนรู้ อย่างต่อเนื่องรองรับการพัฒนาแห่งอนาคต
- ค. Sustainable Development Goals: SDGs เป้าหมายที่ ๓ สร้างหลักประกันว่าทุกคนมีสุขภาพดีและส่งเสริมความเป็นอยู่ที่ดีสำหรับทุกคนในทุกวัย
- ง. ยุทธศาสตร์จังหวัด ประเด็นยุทธศาสตร์ที่ ๒ สร้างมูลค่าและคุณค่าเพิ่มจากการท่องเที่ยวและบริกาวิถีใหม่อย่างมีคุณภาพมาตรฐานอัตลักษณ์ชุมชนเชิงสร้างสรรค์
- จ. ยุทธศาสตร์การพัฒนาขององค์กรปกครองส่วนท้องถิ่นในเขตจังหวัด ยุทธศาสตร์การพัฒนาที่ ๑ ด้านพัฒนาโครงสร้างพื้นฐาน สาธารณูปโภคและสาธารณูปการ
- ๕. ยุทธศาสตร์ การพัฒนาด้านสาธารณสุขและกีฬา

๕.๑ กลยุทธ์ ป้องกันและระงับโรคติดต่อและโรคไม่ติดต่ออย่างต่อเนือง และการส่งเสริมและพัฒนาสุขภาพอนามัยของประชาชน

(๑) แผนงาน สาธารณสุข

ที่	โครงการ	วัตถุประสงค์	เป้าหมาย (ผลผลิตของโครงการ)	งบประมาณ					ตัวชี้วัด (KPI)	ผลลัพธ์ที่คาดหวังจะได้รับ	หน่วยงาน รับผิดชอบ	
				๒๕๖๖	๒๕๖๗	๒๕๖๘	๒๕๖๙	๒๕๗๐				
๑	- โครงการควบคุมและป้องกันโรค พิษสุนัขบ้า	- เพื่อลดอัตราการเกิดโรคพิษสุนัขบ้า - เพื่อลดปริมาณสุนัขและแมว - เพื่อมีวัคซีนป้องกันโรคพิษสุนัข บ้าและฉีดวัคซีนกักเน็ดสุนัข และแมว	- ออกฉีดยาป้องกันโรคพิษสุนัขบ้าใน พื้นที่ชุมชน (หมู่ที่ ๑ - ๖)	๗๐,๐๐๐	๗๐,๐๐๐	๗๐,๐๐๐	๗๐,๐๐๐	๗๐,๐๐๐	๗๐,๐๐๐	- อัตราส่วนร้อยละ ๗๐ ของการ ควบคุม	-ในพื้นที่ไม่มีกร ระบาดของโรค พิษสุนัขบ้า	-
รวม	๑ โครงการ	-	-	๗๐,๐๐๐	๗๐,๐๐๐	๗๐,๐๐๐	๗๐,๐๐๐	๗๐,๐๐๐	๗๐,๐๐๐	-	-	-

- ก. ยุทธศาสตร์ชาติ ๒๐ ปี ยุทธศาสตร์ที่ ๒ การพัฒนาปรับสมดุลและพัฒนาาระบบการบริหารจัดการภาครัฐ
- ข. แผนพัฒนาเศรษฐกิจและสังคมแห่งชาติ ฉบับที่ ๑๓ หมายเหตุที่ ๑๓ ไทยมีภาครัฐที่มีประสิทธิภาพ และคอบใจต่อประชาชน
- ค. Sustainable Development Goals: SDGs เป้าหมายที่ ๑๖ ส่งเสริมให้สังคมสงบสุขและครอบคลุมเพื่อการพัฒนาที่ยั่งยืน ให้ทุกคนเข้าถึงความยุติธรรม และสร้างสถาบันที่มีประสิทธิภาพในทุกระดับ
- ง. ยุทธศาสตร์จังหวัด ประเด็นยุทธศาสตร์ที่ ๖ การพัฒนาเพื่อเสริมความมั่นคง
- จ. ยุทธศาสตร์การพัฒนาขององค์กรปกครองส่วนท้องถิ่นในเขตจังหวัด ยุทธศาสตร์การพัฒนาที่ ๔ ด้านการวางแผนส่งเสริมการลงทุนพหุภาคีและการท่องเที่ยว
- ฉ. ยุทธศาสตร์ การพัฒนาด้านการบริหารจัดการที่ดี
 - ๒.๑ กลยุทธ์ พัฒนาศักยภาพการให้บริการประชาชน อย่างมีประสิทธิภาพรวดเร็วถึง เป็นธรรมและโปร่งใส

(๑) แผนงาน ภาระงานทั่วไป

ที่	โครงการ	วัตถุประสงค์	เป้าหมาย (ผลผลิตของโครงการ)	งบประมาณ				ตัวชี้วัด (KPI)	ผลลัพธ์ที่คาด ว่าจะได้รับ	หน่วยงาน รับผิดชอบ
				๒๕๖๖	๒๕๖๗	๒๕๖๘	๒๕๖๙			
๑	โครงการติดตั้งเครื่องรับสัญญาณ ไร้สายให้กับ หมู่ที่ ๑-๖	วัตถุประสงค์ - เพื่อเผยแพร่ข้อมูลข่าวสาร ให้ประชาชนทั่วไปได้รับรู้ ข้อมูลข่าวสารอย่างทั่วถึง	(ผลผลิตของโครงการ) - ติดตั้งเครื่องรับสัญญาณไร้สาย เฉพาะบางจุด (ชุมชน หมู่ที่ ๑-๖)	๘๐๐,๐๐๐	๘๐๐,๐๐๐	๘๐๐,๐๐๐	-	- จำนวนเครื่อง รับสัญญาณ เพิ่มขึ้น	- ประชาชนได้รับ ข้อมูลข่าวสาร อย่างทั่วถึง	กองช่าง
รวม	๑ โครงการ	-	-	๘๐๐,๐๐๐	๘๐๐,๐๐๐	๘๐๐,๐๐๐	-	-	-	-

แบบ ผ. ๐๒/๒ ประธานโครงการพัฒนา

องค์การบริหารส่วนจังหวัด

รายละเอียดโครงการพัฒนา
แผนพัฒนาท้องถิ่น (๒๕๖๖-๒๕๗๐)
สำหรับ โครงการที่เกิดขึ้นศักยภาพขององค์กรปกครองส่วนท้องถิ่นที่ใช้สำหรับการประสานแผนพัฒนาท้องถิ่น
เทศบาลตำบลประจักษ์ศิลปาคม

- ก. ยุทธศาสตร์ชาติ ๒๐ ปี ยุทธศาสตร์ที่ ๒ การพัฒนาการสร้างความรู้ความเข้าใจในการแข่งขัน
- ข. แผนพัฒนาเศรษฐกิจและสังคมแห่งชาติ ฉบับที่ ๑๓ ยุทธศาสตร์ที่ ๕ ไทยเป็นประชาคมอาเซียนและยุทธศาสตร์ทางโลจิสติกส์ที่สำคัญของภูมิภาค
- ค. Sustainable Development Goals: SDGs เป้าหมายที่ ๙ โครงสร้างพื้นฐานที่มีคุณภาพอย่างมีคุณภาพและยั่งยืน และส่งเสริมนวัตกรรม
- ง. ยุทธศาสตร์จังหวัด ประเด็นยุทธศาสตร์ที่ ๒ สร้างมูลค่าและคุณค่าเพิ่มจากการท่องเที่ยวและบริการวิถีท่องเที่ยวอย่างมีคุณภาพชุมชนเชิงสร้างสรรค์
- จ. ยุทธศาสตร์การพัฒนาองค์กรปกครองส่วนท้องถิ่นในเขตจังหวัด ยุทธศาสตร์การพัฒนาด้าน ๑ ด้านพัฒนาโครงสร้างพื้นฐาน สาธารณูปโภคและสาธารณูปโภค
- ๑. ยุทธศาสตร์ การพัฒนาด้านโครงสร้างพื้นฐาน
- ๑.๑ กลยุทธ์ ให้มีระบบโครงการพื้นฐานสาธารณูปโภคสาธารณูปการอย่างครบถ้วน

(๑) แผนงาน อุตสาหกรรมและการโยธา

ที่	โครงการ	วัตถุประสงค์	เป้าหมาย (ผลผลิตของโครงการ)	งบประมาณ				ตัวชี้วัด (KPI)	ผลลัพธ์ที่คาดหวัง ว่าจะได้รับ	หน่วยงาน รับผิดชอบหลัก
				๒๕๖๖	๒๕๖๗	๒๕๖๘	๒๕๖๙			
๑	ปรับปรุงถนน - โครงการปรับปรุงเสริมผิวจราจร ถนนแอสฟัลติกคอนกรีตพร้อมเชื่อมกันดิน ๕๐ ม. สายบ้าน ส.ท. สุขชาติ หมู่ที่ ๓ เชื่อม หมู่ ๕ ตำบลประจักษ์ศิลปาคม เชื่อมต่อ ทด.ศรีดอนไผ่	- เพื่อให้ประชาชนใช้เป็นเส้นทาง ทางสัญจรไปมาได้โดยสะดวก - เพื่อป้องกันการเกิดอุบัติเหตุ จากการจราจร	- ปรับปรุงเสริมผิวจราจรแอสฟัลติก คอนกรีต สายบ้าน ส.ท. สุขชาติ หมู่ที่ ๓ เชื่อมหมู่ ๕ กว้าง ๖.๐๐ ม. ยาว ๒,๑๒๓ ม. หนา ๐.๐๕ ม. หรือพื้นที่ไม่น้อยกว่า ๑๒,๗๓๘ ตร.ม. พร้อมเชื่อมกันดินยาว ๕๐.๐๐ ม. ตามแบบที่เทศบาลกำหนด	๘,๐๐๐,๐๐๐	๘,๐๐๐,๐๐๐	๘,๐๐๐,๐๐๐	๘,๐๐๐,๐๐๐	๘,๐๐๐,๐๐๐	- ถนนมีสภาพดี มาตรฐาน เพิ่มขึ้นจำนวน	อบจ. ราชบุรี
๒	ก่อสร้างถนนคอนกรีตเสริมเหล็ก - โครงการก่อสร้างถนนคอนกรีตเสริมเหล็ก สายบ้านลุงลี - ปอทุ่งนายลิต กันดิน หมู่ที่ ๑ เชื่อมต่อ ทด.ศรีดอนไผ่	- เพื่อให้ประชาชนใช้เป็นเส้นทาง ทางสัญจรไปมาได้โดยสะดวก - เพื่อป้องกันการเกิดอุบัติเหตุ	- ก่อสร้างถนนคอนกรีตเสริมเหล็ก สายบ้านลุงลี - ปอทุ่งนายลิต กว้าง ๖.๐๐ ม. ยาว ๕๕๕.๐๐ ม. หนา ๐.๑๕ เมตร พร้อมเชื่อมกันดิน ยาว ๕๒.๐๐ ม. ตามแบบที่เทศบาลกำหนด	๓,๕๐๐,๐๐๐	๓,๕๐๐,๐๐๐	๓,๕๐๐,๐๐๐	๓,๕๐๐,๐๐๐	๓,๕๐๐,๐๐๐	- การสัญจรไม่สะดวกยิ่งขึ้น - ประชาชนมีความปลอดภัยใน ชีวิตทรัพย์สิน	อบจ. ราชบุรี
๓	โครงการก่อสร้างถนนคอนกรีตเสริมเหล็ก สายบ้านนายเปี้ยว หมู่ที่ ๑ เชื่อม หมู่ที่ ๔ ตำบลประจักษ์ศิลปาคม เชื่อมต่อ ทด.ศรีดอนไผ่	- เพื่อให้ประชาชนใช้เป็นเส้นทาง ทางสัญจรไปมาได้โดยสะดวก - เพื่อป้องกันการเกิดอุบัติเหตุ	- ก่อสร้างถนนคอนกรีตเสริมเหล็ก บ้านนายเปี้ยว หมู่ที่ ๑ เชื่อม หมู่ที่ ๔ กว้าง ๖.๐๐ ม. ยาว ๔๒๒.๐๐ ม. ตามแบบที่เทศบาลกำหนด	๑,๕๐๐,๐๐๐	๑,๕๐๐,๐๐๐	๑,๕๐๐,๐๐๐	๑,๕๐๐,๐๐๐	๑,๕๐๐,๐๐๐	- การสัญจรไม่สะดวกยิ่งขึ้น - ประชาชนมีความปลอดภัยใน ชีวิตทรัพย์สิน	อบจ. ราชบุรี

๑. ยุทธศาสตร์ การพัฒนาด้านโครงสร้างพื้นฐาน
 ๑.๑ กลยุทธ์ ให้มีระบบโครงการพื้นฐานสาธารณูปโภคสาธารณูปการอย่างครบถ้วน
 (๑) แผนงาน อุตสาหกรรมและการโยธา

ที่	โครงการ	วัตถุประสงค์	เป้าหมาย (ผลผลิตของโครงการ)	งบประมาณ					ตัวชี้วัด (KPI)	ผลลัพธ์ที่คาดหวัง ว่าจะได้รับ	หน่วยงาน รับผิดชอบหลัก
				๒๕๖๖	๒๕๖๗	๒๕๖๘	๒๕๖๙	๒๕๗๐			
๔	ก่อสร้างสะพานคอนกรีตเสริมเหล็ก - โครงการก่อสร้างสะพานคอนกรีตเสริมเหล็ก บริเวณบ้านนายจ้อย หมู่ ๖ ตำบลประสาธลสิทธิ์ เชื่อมต่อ ทต.บัวงาม	- เพื่อให้ประชาชนใช้เป็นเส้นทาง ทางสัญจรไปมาได้โดยสะดวก	- ก่อสร้างสะพานคอนกรีตเสริมเหล็ก บริเวณบ้านนายจ้อย กว้าง ๗.๐๐ ม. ยาว ๑๓.๐๐ ม. ตามแบบที่เทศบาลกำหนด	๑,๙๐๐,๐๐๐	๑,๙๐๐,๐๐๐	๑,๙๐๐,๐๐๐	๑,๙๐๐,๐๐๐	๑,๙๐๐,๐๐๐	- สะพานมีมาตรฐานเพิ่มขึ้น	อบต.ราชบุรี	
๕	- โครงการก่อสร้างสะพานคอนกรีตเสริมเหล็ก บริเวณบ้านนายเจี๋ย หมู่ ๖ ตำบลประสาธลสิทธิ์ เชื่อมต่อ ทต.บัวงาม	- เพื่อให้ประชาชนใช้เป็นเส้นทาง ทางสัญจรไปมาได้โดยสะดวก	- ก่อสร้างสะพานคอนกรีตเสริมเหล็ก บริเวณบ้านนายเจี๋ย กว้าง ๗.๐๐ ม. ยาว ๑๒.๐๐ ม. ตามแบบที่เทศบาลกำหนด	๑,๙๐๐,๐๐๐	๑,๙๐๐,๐๐๐	๑,๙๐๐,๐๐๐	๑,๙๐๐,๐๐๐	๑,๙๐๐,๐๐๐	- สะพานมีมาตรฐานเพิ่มขึ้น	อบต.ราชบุรี	
๖	- โครงการก่อสร้างสะพาน คสล. บริเวณกลุ่มแม่บ้าน หมู่ที่ ๓ เชื่อมต่อ ทต.ศรีดอนไผ่	- เพื่อให้ประชาชนใช้เป็นเส้นทาง ทางสัญจรไปมาได้โดยสะดวก	- ก่อสร้างสะพาน คสล. กลุ่มแม่บ้าน หมู่ที่ ๓ กว้าง ๗.๐๐ ม. ยาว ๑๐.๐๐ ม. ตามแบบที่เทศบาลกำหนด	๑,๙๐๐,๐๐๐	๑,๙๐๐,๐๐๐	๑,๙๐๐,๐๐๐	๑,๙๐๐,๐๐๐	๑,๙๐๐,๐๐๐	- สะพานมีมาตรฐานเพิ่มขึ้น	อบต.ราชบุรี	
๗	- โครงการก่อสร้างสะพาน คสล. บริเวณบ้านป่าซิว หมู่ที่ ๓ เชื่อมต่อ ทต.ศรีดอนไผ่	- เพื่อให้ประชาชนใช้เป็นเส้นทาง ทางสัญจรไปมาได้โดยสะดวก	- ก่อสร้างสะพาน คสล. บ้านป่าซิว หมู่ที่ ๓ กว้าง ๗.๐๐ ม. ยาว ๑๐.๐๐ ม. ตามแบบที่เทศบาลกำหนด	๑,๙๐๐,๐๐๐	๑,๙๐๐,๐๐๐	๑,๙๐๐,๐๐๐	๑,๙๐๐,๐๐๐	๑,๙๐๐,๐๐๐	- สะพานมีมาตรฐานเพิ่มขึ้น	อบต.ราชบุรี	
๘	- โครงการก่อสร้างสะพาน คสล. บริเวณศาลพ่อยาว หมู่ที่ ๕ เชื่อมต่อ ทต.บัวงามและ ทต.ศรีดอนไผ่	- เพื่อให้ประชาชนใช้เป็นเส้นทาง ทางสัญจรไปมาได้โดยสะดวก	- ก่อสร้างสะพาน คสล. ศาลพ่อยาว หมู่ที่ ๕ กว้าง ๗.๐๐ ม. ยาว ๑๐.๐๐ ม. ตามแบบที่เทศบาลกำหนด	๑,๙๐๐,๐๐๐	๑,๙๐๐,๐๐๐	๑,๙๐๐,๐๐๐	๑,๙๐๐,๐๐๐	๑,๙๐๐,๐๐๐	- การสัญจรไปมาสะดวกยิ่งขึ้น	อบต.ราชบุรี	
รวม	๘ โครงการ	-	-	๒๒,๙๐๐,๐๐๐	๒๒,๙๐๐,๐๐๐	๒๒,๙๐๐,๐๐๐	๒๒,๙๐๐,๐๐๐	๒๒,๙๐๐,๐๐๐			

- ก. ยุทธศาสตร์ชาติ ๒๐ ปี ยุทธศาสตร์ที่ ๑ การพัฒนาด้านความมั่นคง
- ข. แผนพัฒนาเศรษฐกิจและสังคมแห่งชาติ ฉบับที่ ๑๓ หมายเหตุที่ ๑๓ ไทยมีภาครัฐที่ทันสมัยมีประสิทธิภาพ และตอบสนองโจทย์ประชาชน
- ค. Sustainable Development Goals: SDGs เป้าหมายที่ ๔ สร้างหลักประกันว่าทุกคนมีการศึกษาที่มีคุณภาพอย่างครอบคลุมและเท่าเทียมและสนับสนุนโอกาสในการเรียนรู้ตลอดชีวิต
- ง. ยุทธศาสตร์จังหวัด ประเด็นยุทธศาสตร์ที่ ๔ การพัฒนาคุณภาพสร้างสังคมแห่งความสุข
- จ. ยุทธศาสตร์พัฒนาองค์กรปกครองส่วนท้องถิ่นในเขตจังหวัด ยุทธศาสตร์การพัฒนาที่ ๒ ด้านส่งเสริมคุณภาพชีวิต
- ด. ยุทธศาสตร์ การพัฒนาศักยภาพชีวิต สังคม การศึกษา ศาสนาและวัฒนธรรม
- ๔.๓ กลยุทธ์ รักษาความสงบเรียบร้อย ความปลอดภัยในชีวิตและทรัพย์สิน และการป้องกันบรรเทาสาธารณภัยต่าง ๆ

(๑) แผนงาน รักษาความสงบภายใน

ที่	โครงการ	วัตถุประสงค์	เป้าหมาย (ผลผลิตของโครงการ)	งบประมาณ					ตัวชี้วัด (KPI)	ผลลัพธ์ที่คาดหวังจะได้รับ	หน่วยงาน รับผิดชอบหลัก
				๒๕๖๖	๒๕๖๗	๒๕๖๘	๒๕๖๙	๒๕๗๐			
๑	- โครงการจัดซื้ออุปกรณ์คอมพิวเตอร์	- เพื่อความสะดวกในการปฏิบัติงานป้องกันภัยหรืองานด้านช่าง	- จัดซื้ออุปกรณ์คอมพิวเตอร์	๒,๕๐๐,๐๐๐	๒,๕๐๐,๐๐๐	๒,๕๐๐,๐๐๐	๒,๕๐๐,๐๐๐	๒,๕๐๐,๐๐๐	- ร้อยละ ๙๐ ปลอดภัย เพิ่มขึ้น	- การปฏิบัติงานต่างๆของเทศบาลมีประสิทธิภาพมากขึ้น	อบจ.ราชบุรี
รวม	๑ โครงการ	-	-	๒,๕๐๐,๐๐๐	๒,๕๐๐,๐๐๐	๒,๕๐๐,๐๐๐	๒,๕๐๐,๐๐๐	๒,๕๐๐,๐๐๐			

แบบ ผ. ๐๓ บัญชีครุภัณฑ์

บัญชีครุภัณฑ์ วัสดุ
สำหรับที่ไม่ได้ดำเนินการจัดทำเป็นโครงการพัฒนาท้องถิ่น
แผนพัฒนาท้องถิ่น (พ.ศ. ๒๕๖๖ - ๒๕๗๐)
เทศบาลตำบลประจักษ์ศิลปธรี่

๑ ประเภทครุภัณฑ์ ยานพาหนะและขนส่ง

๑.๑ กลยุทธ์ รักษาความสงบเรียบร้อย ความปลอดภัยในชีวิตและทรัพย์สิน และการป้องกันบรรเทาสาธารณภัยต่างๆ
(๑) แผนงานการรักษาความสงบภายใน

ที่	ครุภัณฑ์	เป้าหมาย (ผลผลิตของครุภัณฑ์)	งบประมาณ				ผลที่คาดว่าจะ จะได้รับ	หน่วยงาน รับผิดชอบหลัก
			๒๕๖๖	๒๕๖๗	๒๕๖๘	๒๕๖๙		
๑	- รถพยาบาลฉุกเฉิน	- รถพยาบาลฉุกเฉิน (รถกระบะ) จำนวน ๑ คัน	-	-	๑,๐๐๐,๐๐๐	๑,๐๐๐,๐๐๐	- การปฏิบัติงานต่างๆ ของ เทศบาลมีประสิทธิภาพมากขึ้น (งานป้องกันฯ)	รับผิดชอบหลัก
รวม			-	-	๑,๐๐๐,๐๐๐	๑,๐๐๐,๐๐๐		

๑.๒ กลยุทธ์ ระบบโครงสร้างพื้นฐานสาธารณูปโภค สาธารณูปการอย่างครบถ้วน
(๑) แผนงานอุตสาหกรรมและการโยธา

ที่	ครุภัณฑ์	เป้าหมาย (ผลผลิตของครุภัณฑ์)	งบประมาณ				ผลที่คาดว่าจะ จะได้รับ	หน่วยงาน รับผิดชอบหลัก
			๒๕๖๖	๒๕๖๗	๒๕๖๘	๒๕๖๙		
๑	- รถกระเช้า	- รถกระเช้า ๖ ล้อ จำนวน ๑ คัน	๒,๖๕๐,๐๐๐	๒,๖๕๐,๐๐๐	๒,๖๕๐,๐๐๐	๒,๖๕๐,๐๐๐	- การปฏิบัติงานต่างๆ ของ เทศบาลมีประสิทธิภาพมากขึ้น	กองช่าง
รวม			๒,๖๕๐,๐๐๐	๒,๖๕๐,๐๐๐	๒,๖๕๐,๐๐๐	๒,๖๕๐,๐๐๐		

๑.๓ กลยุทธ์ ส่งเสริมอนุรักษ์ทรัพยากรธรรมชาติสิ่งแวดล้อมในท้องถิ่น
(๑) แผนงานเกษตร

ที่	ครุภัณฑ์	เป้าหมาย (ผลผลิตของครุภัณฑ์)	งบประมาณ				ผลที่คาดว่าจะ จะได้รับ	หน่วยงาน รับผิดชอบหลัก
			๒๕๖๖	๒๕๖๗	๒๕๖๘	๒๕๖๙		
๑	- เรือสแตนเลส	- เรือสแตนเลส จำนวน ๒ ลำ	๘๘,๐๐๐	๘๘,๐๐๐	๘๘,๐๐๐	๘๘,๐๐๐	- การปฏิบัติงานต่างๆ ของ เทศบาลมีประสิทธิภาพมากขึ้น	กองช่าง
๒	- เครื่องยนต์เรือ	- เครื่องยนต์เรือ พร้อมอุปกรณ์ จำนวน ๒ ชุด	๓๕,๐๐๐	๓๕,๐๐๐	๓๕,๐๐๐	๓๕,๐๐๐	- การปฏิบัติงานต่างๆ ของ เทศบาลมีประสิทธิภาพมากขึ้น	กองช่าง
รวม			๑๒๓,๐๐๐	๑๒๓,๐๐๐	๑๒๓,๐๐๐	๑๒๓,๐๐๐		

๒ ประเภทครุภัณฑ์ คอมพิวเตอร์หรืออิเล็กทรอนิกส์

๒.๑ กลยุทธ์ รักษาความสงบเรียบร้อย ความปลอดภัยในชีวิตและทรัพย์สิน และการป้องกันบรรเทาสาธารณภัยต่างๆ

(๑) แผนงานการรักษาความสงบภายใน

ที่	ครุภัณฑ์	เป้าหมาย (ผลผลิตของครุภัณฑ์)	งบประมาณ					ผลที่คาดว่าจะได้รับ	หน่วยงาน รับผิดชอบหลัก
			๒๕๖๖	๒๕๖๗	๒๕๖๘	๒๕๖๙	๒๕๗๐		
๑	- ระบบกล้องโทรทัศน์วงจรปิด	- ติดตั้งระบบกล้องโทรทัศน์วงจรปิด ภายในเขตเทศบาลตำบลประสาธสิทธิ์ หมู่ที่ ๑ - หมู่ที่ ๖	๑,๐๐๐,๐๐๐	๑,๐๐๐,๐๐๐	๑,๐๐๐,๐๐๐	๑,๐๐๐,๐๐๐	๑,๐๐๐,๐๐๐	- ประชาชนมีความปลอดภัยในชีวิตและทรัพย์สิน	สำนักปลัด
รวม			๑,๐๐๐,๐๐๐	๑,๐๐๐,๐๐๐	๑,๐๐๐,๐๐๐	๑,๐๐๐,๐๐๐	๑,๐๐๐,๐๐๐		

๓ ประเภทครุภัณฑ์ การเกษตร

๓.๑ กลยุทธ์ ส่งเสริมอนุรักษ์ทรัพยากรธรรมชาติสิ่งแวดล้อมในท้องถิ่น

(๑) แผนงานเกษตร

ที่	ครุภัณฑ์	เป้าหมาย (ผลผลิตของครุภัณฑ์)	งบประมาณ					ผลที่คาดว่าจะได้รับ	หน่วยงาน รับผิดชอบหลัก
			๒๕๖๖	๒๕๖๗	๒๕๖๘	๒๕๖๙	๒๕๗๐		
๓	- ครุภัณฑ์เครื่องพ่นยา	- เครื่องพ่นยา พร้อมอุปกรณ์ จำนวน ๒ ชุด	๒๘,๐๐๐	๒๘,๐๐๐	๒๘,๐๐๐	๒๘,๐๐๐	๒๘,๐๐๐	- การปฏิบัติงานต่างๆ ของเทศบาลมีประสิทธิภาพมากขึ้น	กองช่าง
รวม			๒๘,๐๐๐	๒๘,๐๐๐	๒๘,๐๐๐	๒๘,๐๐๐	๒๘,๐๐๐		

บัญชีครุภัณฑ์ วัสดุ
สำหรับที่ไม่ได้ดำเนินการจัดทำเป็นโครงการพัฒนาท้องถิ่น
แผนพัฒนาท้องถิ่น (พ.ศ. ๒๕๖๖ - ๒๕๗๐)
เทศบาลตำบลประสาธลสิทธิ์

๑ ประเภทวัสดุ ไฟฟ้าและวิทยุ

๑.๑ กลยุทธ์ ระบบโครงการพื้นฐานสาธารณูปโภค สาธารณูปการอย่างครบถ้วน

(๑) แผนงานอุตสาหกรรมและการโยธา

ที่	วัสดุ	เป้าหมาย (ผลผลิตของวัสดุ)	งบประมาณ					ผลที่คาดว่าจะได้รับ	หน่วยงาน รับผิดชอบหลัก	
			๒๕๖๖	๒๕๖๗	๒๕๖๘	๒๕๖๙	๒๕๗๐			
๑	วัสดุไฟฟ้า	- อุปกรณ์และเครื่องขยายเสียงที่อยู่ในความดูแล ของเทศบาลฯ และไฟฟ้าสาธารณะ เช่น หลอดไฟ บัลลัสต์ สตรีทเทอร์ ฯลฯ	๒๐๐,๐๐๐	๒๐๐,๐๐๐	๒๐๐,๐๐๐	๒๐๐,๐๐๐	๒๐๐,๐๐๐	๒๐๐,๐๐๐	- มีความปลอดภัยในการสัญจร	กองช่าง
รวม			๒๐๐,๐๐๐	๒๐๐,๐๐๐	๒๐๐,๐๐๐	๒๐๐,๐๐๐	๒๐๐,๐๐๐	๒๐๐,๐๐๐		

๒ ประเภทวัสดุ ก่อสร้าง

๒.๑ กลยุทธ์ ระบบโครงการพื้นฐานสาธารณูปโภค สาธารณูปการอย่างครบถ้วน

(๑) แผนงานอุตสาหกรรมและการโยธา

ที่	วัสดุ	เป้าหมาย (ผลผลิตของวัสดุ)	งบประมาณ					ผลที่คาดว่าจะได้รับ	หน่วยงาน รับผิดชอบหลัก	
			๒๕๖๖	๒๕๖๗	๒๕๖๘	๒๕๖๙	๒๕๗๐			
๑	วัสดุก่อสร้าง	- วัสดุก่อสร้างในการซ่อมแซมถนนในเขตเทศบาล เช่น อิฐ ปูนซีเมนต์ เหล็กเส้น หิน ทราย ลูกกรง ฯลฯ	๒๐๐,๐๐๐	๒๐๐,๐๐๐	๒๐๐,๐๐๐	๒๐๐,๐๐๐	๒๐๐,๐๐๐	๒๐๐,๐๐๐	- การสัญจรไปมาสะดวกยิ่งขึ้น	กองช่าง
รวม			๒๐๐,๐๐๐	๒๐๐,๐๐๐	๒๐๐,๐๐๐	๒๐๐,๐๐๐	๒๐๐,๐๐๐	๒๐๐,๐๐๐		

๓ ประเภทวัสดุ เกษตร

๓.๑ กลุ่มพืช ส่งเสริมอนุรักษ์ทรัพยากรธรรมชาติและสิ่งแวดล้อมในท้องถิ่น

(๑) แผนงานการเกษตร

ที่	วัสดุ	เป้าหมาย (ผลผลิตของวัสดุ)	งบประมาณ					ผลที่คาดว่าจะได้รับ	หน่วยงาน รับผิดชอบหลัก
			๒๕๖๖	๒๕๖๗	๒๕๖๘	๒๕๖๙	๒๕๗๐		
๑	- วัสดุเกษตร	- วัสดุการเกษตร เช่น สารกำจัดวัชพืช วัสดุอุปกรณ์ ในการสาธิตและการทำปุ๋ยหมักหรือ ปุ๋ยชีวภาพ ฯลฯ	๒๐๐,๐๐๐	๒๐๐,๐๐๐	๒๐๐,๐๐๐	๒๐๐,๐๐๐	๒๐๐,๐๐๐	- วัสดุที่ลดน้อยลง การสัญจรไปมาสะดวกยิ่งขึ้น	กองช่าง
รวม			๒๐๐,๐๐๐	๒๐๐,๐๐๐	๒๐๐,๐๐๐	๒๐๐,๐๐๐	๒๐๐,๐๐๐		

ส่วนที่ ๔

การติดตามและประเมินผล

ส่วนที่ ๔

การติดตามและประเมินผล

๑. การติดตามและประเมินผลยุทธศาสตร์

กรอบและแนวทางในการติดตามและประเมินผล

การติดตามและประเมินผลแผนยุทธศาสตร์การพัฒนาของเทศบาลตำบลประสาธสิทธิ์เป็นการติดตามและประเมินผลความสอดคล้องและความสำเร็จของแผนยุทธศาสตร์การพัฒนาและแผนพัฒนาท้องถิ่นของเทศบาลตำบลประสาธสิทธิ์ ตลอดจนเป็นการติดตามประเมินผลโครงการพัฒนาที่เทศบาลตำบลประสาธสิทธิ์กำหนดหรือไม่ และโครงการพัฒนานั้นประสบความสำเร็จตามกรอบการประเมินผลในระดับใด โดยได้กำหนดกรอบและแนวทางในการติดตามและประเมินดังนี้

๑.๑ กำหนดกรอบแนวทางในการติดตามและประเมินผล สอดคล้องกับระเบียบกระทรวงมหาดไทยว่าด้วยการจัดทำแผนพัฒนาองค์กรปกครองส่วนท้องถิ่น พ.ศ.๒๕๔๘ แก้ไขเพิ่มเติม (ฉบับที่๓) พ.ศ.๒๕๖๑ ข้อ ๒๙

๑.๒ กำหนดเวลา ความสอดคล้อง ความเพียงพอ ความก้าวหน้า ประสิทธิภาพ ประสิทธิผล ผลลัพธ์และผลผลิต การประเมินผลกระทบการประเมินผลกระบวนการ เป็นต้น

๑.๓ กำหนดแนวทางการวิเคราะห์สภาพแวดล้อมการติดตามและประเมินผลมีความจำเป็นที่จะต้องวิเคราะห์สภาพแวดล้อมของท้องถิ่น ทั้งในระดับหมู่บ้าน/ชุมชน ตำบลและอาจรวมถึงอำเภอและจังหวัดด้วย เพราะว่าหมู่บ้าน/ชุมชน/ตำบล/องค์กร/หน่วยงานต่างๆ ล้วนมีปฏิสัมพันธ์ซึ่งกันและกันกับสิ่งแวดล้อมภายใต้สังคมที่เป็นทั้งระบบเปิดมากกว่าระบบปิดในปัจจุบัน

(๑) การวิเคราะห์สภาพแวดล้อมภายนอก เป็นการตรวจสอบประเมินและกรองปัจจัยหรือข้อมูลจากสภาพแวดล้อมภายนอกที่มีผลกระทบต่อท้องถิ่น เช่น สภาพเศรษฐกิจ เทคโนโลยีการเมือง กฎหมาย สังคม สิ่งแวดล้อม วิเคราะห์เพื่อให้เกิดการบูรณา ร่วมกันกับองค์กรปกครองส่วนท้องถิ่น หน่วยงานราชการหรือรัฐวิสาหกิจ การวิเคราะห์สภาพภายนอกนี้ เป็นการระบุถึงโอกาสและอุปสรรคที่จะต้องดำเนินการและแก้ไขปัญหาที่เกิดขึ้น

(๒) การวิเคราะห์สภาพแวดล้อมภายใน เป็นการตรวจสอบ ประเมินและกรองปัจจัยหรือข้อมูลจากสภาพภายในท้องถิ่น ปัจจัยใดเป็นจุดแข็งหรือจุดอ่อนที่องค์กรปกครองส่วนท้องถิ่นจะแสวงหาโอกาสการพัฒนาและหลีกเลี่ยงอุปสรรคที่อาจจะเกิดขึ้นได้ ซึ่งการติดตามและประเมินผลโดยกำหนดให้มีการวิเคราะห์สภาพแวดล้อมภายใน สามารถทำได้หลายแนวทาง เช่น การวิเคราะห์ห่วงโซ่คุณค่าภายในท้องถิ่น (Value-Chain Analysis) การวิเคราะห์ปัจจัยภายในตามสายงาน (Scanning Functional Resources) เป็นการวิเคราะห์ ตรวจสอบ ติดตามองค์กรปกครองส่วนท้องถิ่นเพื่อวิเคราะห์ถึงจุดแข็งและจุดอ่อน

๒.การติดตามและประเมินผลโครงการ

๑. ระเบียบในการติดตามและประเมินผลแผนพัฒนา ระเบียบวิธีในการติดตามและประเมินผลยุทธศาสตร์การพัฒนา ควรมีองค์ประกอบใหญ่ๆ ที่สำคัญ ๓ ประการ คือ

(๑) ผู้เข้าร่วมติดตามและประเมินผลอัน ได้แก่ คณะกรรมการติดตามและประเมินผล ผู้รับผิดชอบแผนยุทธศาสตร์การพัฒนาประชาชนในท้องถิ่น ผู้มีส่วนเกี่ยวข้องและผู้มีส่วนได้เสีย (Stakeholders)

(๒) เครื่องมือ อันได้แก่ เครื่องมือ อุปกรณ์ หรือสิ่งที่ใช้เป็นสื่อสำหรับการติดตามและประเมินผล เพื่อใช้ในการรวบรวมข้อมูลยุทธศาสตร์ที่ได้กำหนดขึ้นซึ่งมีผลต่อการพัฒนาท้องถิ่น ข้อมูลดังกล่าวอาจเป็นได้ทั้งข้อมูลเชิงปริมาณ และข้อมูลเชิงคุณภาพ มีความจำเป็นและสำคัญในการนำมาหาค่าและผลของประโยชน์ที่ได้รับจากยุทธศาสตร์ อาจเป็นแบบสอบถาม แบบสัมภาษณ์ แบบทดสอบ แบบวัดความรู้ แบบผลสัมฤทธิ์โดยรูปแบบต่างๆ ที่สอดคล้องกับบริบทของท้องถิ่นนั้น

(๓) กรรมวิธี อันได้แก่ วิธีการที่จะดำเนินการติดตามและประเมินผล จะต้องศึกษาเอกสารที่เกี่ยวข้องกับยุทธศาสตร์ซึ่งเป็นการตรวจดูเอกสารหลักฐานต่างๆ ที่เป็นทรัพย์สินขององค์กรปกครองส่วนท้องถิ่น ที่เกี่ยวข้องกับการพัฒนาท้องถิ่น เอกสารการเบิกจ่ายงบประมาณ เช่น ถนน แม่น้ำ ลำคลอง คุรุภัณฑ์ที่ดินและสิ่งก่อสร้างต่างๆ กลุ่มผลประโยชน์ต่างๆ เพื่อตรวจดูว่าดำเนินการให้เป็นไปตามวัตถุประสงค์และได้รับผลตามที่ตั้งไว้หรือไม่ ทรัพย์สินต่างๆมีอยู่จริงหรือไม่ สภาพของทรัพย์สินนั้นเป็นเช่นไร เป็นต้น ซึ่งการกำหนดวิธีการเช่นนี้ต้องมีการเก็บข้อมูล วิเคราะห์ข้อมูล (Data analysis) ด้วย

ระเบียบวิธีในการติดตามและประเมินผล จะต้องบรรยายวิธีการโดยรวม บอกว่าเป็นการติดตามและประเมินผลที่ไหน กลุ่มประชากรเป็นใคร ใช้เครื่องมืออะไร บอกถึงขั้นตอน การวิเคราะห์ข้อมูล การสรุปผล ผลของการติดตามและประเมินผลให้ภาพรวมโดยบอกว่าได้อะไร เป็นอย่างไร ปัญหาของยุทธศาสตร์คืออะไร ตั้งข้อสังเกตอย่างไร

๒. วิธีในการติดตามและประเมินผลแผนพัฒนา

(๑) การออกแบบการติดตามและประเมินผล เป็นการวางโครงสร้างเฉพาะ (Structure) ของการวางแผนพัฒนาหนึ่งๆ และแนวทางการดำเนินการติดตามและประเมินผลแผน (Plan) เพื่อให้สามารถตอบปัญหาการติดตามและประเมินผลได้อย่างมีประสิทธิภาพสูงสุด การออกแบบเพื่อการติดตามและประเมินผลแผนพัฒนามีเป้าหมายเพื่อมุ่งตอบปัญหาการติดตามและประเมินผลได้อย่างตรงประเด็น อธิบายหรือควบคุมความผันแปรของยุทธศาสตร์ที่จะเกิดขึ้นได้การออกแบบการติดตามและประเมินผลแผนเป็นเสมือนการที่สถาปนิกวางผังหรือรูปแบบของบ้านโดยรวมก่อนที่จะดำเนินการในรายละเอียดอื่นๆ ต่อไป ดังนั้น การออกแบบการติดตามและประเมินผลยุทธศาสตร์จึงต้องมาก่อนการวางแผนปฏิบัติงาน (Work plan) ก่อนการลงพื้นที่จริง การออกแบบการติดตามและประเมินผลยุทธศาสตร์จึงเป็นการกำหนดกรอบโดยรวมของงานติดตามแผนงาน โครงการ กิจกรรมต่างๆด้วย โดยต้องกำหนดประเด็นปัญหา การวางกรอบของผลกระทบ ตัวแปร การเก็บข้อมูล การวิเคราะห์ข้อมูล และการสรุปผล

(๒) วิธีการเก็บรวบรวมข้อมูลการติดตามและประเมินผลยุทธศาสตร์ การเก็บข้อมูลจึงเป็นส่วนหนึ่งของการแสวงหาข้อเท็จจริงเพื่อให้ได้ความจริงในการวางแผนพัฒนาท้องถิ่น ตลอดจนการใช้สถิติเป็นเครื่องมือในการพัฒนาเพื่อสรุปประเด็นปัญหา แนวทางต่างๆที่เกิดขึ้น การเก็บรวบรวมข้อมูลที่ไม่มีคุณภาพย่อมส่งผลกระทบต่อ การแปลความหมายและการสรุปผล วิธีการเก็บรวบรวมข้อมูล โดยการสำรวจ (Survey) เป็นการรวบรวมข้อมูลจากบันทึกหรือทะเบียนที่มีผู้จัดทำไว้แล้ว หรืออาจเป็นข้อมูลที่คณะกรรมการติดตามและประเมินผลจะต้องดำเนินการในพื้นที่จากผู้มีส่วนเกี่ยวข้อง เจ้าหน้าที่/บุคลากรขององค์กรปกครองส่วนท้องถิ่น เป็นข้อมูลที่มีอยู่ตามธรรมชาติ พฤติกรรม ความต้องการ ซึ่งศึกษาได้โดยวิธีการสังเกตและสามารถวัดได้

ตามระเบียบกระทรวงมหาดไทยว่าด้วยการจัดทำแผนพัฒนาขององค์กรปกครองส่วนท้องถิ่น พ.ศ.๒๕๔๘ แก้ไขเพิ่มเติม (ฉบับที่ ๓) พ.ศ.๒๕๖๑ กำหนดให้มีการติดตามและประเมินผล ดังนี้

ข้อ ๒๘ ให้ผู้บริหารท้องถิ่นแต่งตั้งคณะกรรมการติดตามและประเมินผลแผนพัฒนาท้องถิ่น ประกอบด้วย

- (๑) สมาชิกสภาท้องถิ่นที่สภาท้องถิ่นคัดเลือกจำนวน ๓ คน
- (๒) ผู้แทนประชาคมท้องถิ่นที่ประชาคมท้องถิ่นคัดเลือกจำนวน ๒ คน
- (๓) ผู้แทนหน่วยงานที่เกี่ยวข้องที่ผู้บริหารท้องถิ่นคัดเลือกจำนวน ๒ คน
- (๔) หัวหน้าส่วนการบริหารที่คัดเลือกกันเองจำนวน ๒ คน
- (๕) ผู้ทรงคุณวุฒิที่ผู้บริหารท้องถิ่นคัดเลือกจำนวน ๒ คน โดยให้คณะกรรมการ

ข้อ ๒๙ “(๓) รายงานผลและเสนอความเห็นซึ่งได้จากการติดตามและประเมินผลแผนพัฒนาต่อผู้บริหารท้องถิ่นเพื่อให้ผู้บริหารท้องถิ่นเสนอต่อสภาท้องถิ่น และคณะกรรมการพัฒนาท้องถิ่น พร้อมทั้งประกาศผลการติดตามและประเมินผลแผนพัฒนาให้ประชาชนในท้องถิ่นทราบในที่เปิดเผยภายใน ๑๕ วันนับแต่วันรายงานผลและเสนอความเห็นดังกล่าวและต้องปิดประกาศไว้เป็นระยะเวลาไม่น้อยกว่า ๓๐ วันโดยอย่างน้อยปีละ ๑ ครั้งภายในเดือนธันวาคมของทุกปี”

๓.สรุปผลการพัฒนาท้องถิ่นในภาพรวม

ผลของการดำเนินการติดตามและประเมินผลยุทธศาสตร์ ในการติดตามและประเมินผลยุทธศาสตร์การพัฒนาขององค์กรปกครองส่วนท้องถิ่น ซึ่งประกอบด้วย

๑. กรอบและแนวทางในการติดตามและประเมินผล
๒. ระเบียบ วิธีในการติดตามและประเมินผล
๓. กำหนดเครื่องมือที่ใช้ในการติดตามประเมินผล

เมื่อได้ดำเนินการตามหลักการสำคัญ ๓ ประการแล้ว คณะกรรมการติดตามและประเมินผลแผนพัฒนาท้องถิ่น จะต้องดำเนินการวิเคราะห์ข้อมูลและประเมินผล ดังนี้

๑. ข้อมูลเชิงปริมาณ เป็นข้อมูลที่เกิดจากคำถาม เช่น ใครเข้าร่วมหรือมีส่วนร่วมในการวางแผนการจัดทำยุทธศาสตร์ ผู้เข้าร่วมกี่คน กี่กลุ่ม มีที่มาอย่างไร ผลลัพธ์ในเชิงปริมาณ ที่ได้เป็นแบบตัวเลขสถิติต่างๆ ข้อมูลเชิงปริมาณ จึงเป็นข้อมูลที่แสดงจำนวน เช่น จำนวนคนร่วมกิจกรรม แยกตามเพศ จำนวนกิจกรรมที่ถูกระบุว่าเป็นกิจกรรมเพื่อเสริมสร้างความสามัคคี เป็นต้น

๒. ข้อมูลเชิงคุณภาพ เป็นข้อมูลที่เก็บรวบรวมคุณภาพของเรื่องนั้นๆ เช่น หมู่บ้าน/ชุมชนนี้มีความเจริญมีความเป็นเมืองหรือชนบทมากน้อยเพียงใดจากการกำหนดยุทธศาสตร์พัฒนานี้ หมู่บ้าน/ชุมชนมีปัญหาอะไรบ้าง ผลของการพัฒนาตามยุทธศาสตร์แต่ละด้านหมู่บ้าน/ชุมชนเป็นอย่างไร ผลของคนอย่างไร ข้อมูลเชิงคุณภาพ เป็นข้อมูลที่อธิบายปรากฏการณ์ในพื้นที่ในลักษณะอย่างลึกซึ้ง เป็นข้อมูลที่มีความสัมพันธ์และเชื่อมโยงความเป็นเหตุเป็นผลของยุทธศาสตร์ ผลของเชิงคุณภาพจึงเป็นเรื่องของความพึงพอใจของประชาชนในหมู่บ้าน/ชุมชน หรือผู้มีส่วนได้เสียทั้งหมด

ความสำเร็จของการนำยุทธศาสตร์การพัฒนาไปใช้ วัดความสำเร็จได้จาก เช่น

๑. บรรทัดฐานด้านความพึงพอใจของผู้รับบริการ(client satisfaction criterion)
๒. บรรทัดฐานด้านเวลา (time criterion)
๓. บรรทัดฐานด้านการเงิน (monetary criterion)
๔. บรรทัดฐานด้านประสิทธิผล (effectiveness criterion)

การนำเสนอผลการติดตามและประเมินผล สามารถใช้รูปแบบ

๑. ความเรียงร้อยแก้ว (Narrative) เช่น คำบรรยายตาราง หรือรูปแบบ
๒. ตาราง (Tables) เป็นการนำข้อมูลลงในช่อง (Grids)
๓. รูปแบบ (Figures) เช่น กราฟ ภาพวาดลายเส้น

รูปแบบที่ใช้สำหรับการติดตามและประเมินผลแผนพัฒนาท้องถิ่น

เพื่อให้การติดตามและประเมินผลแผนพัฒนาท้องถิ่นตามข้อ ๒๙ แห่งระเบียบกระทรวงมหาดไทยว่าด้วยการจัดทำแผนพัฒนาท้องถิ่นขององค์กรปกครองส่วนท้องถิ่น พ.ศ.๒๕๔๘ แก้ไขเพิ่มเติม (ฉบับที่ ๓) พ.ศ.๒๕๖๑ กระทรวงมหาดไทยจึงกำหนดรูปแบบที่ใช้สำหรับการติดตามและประเมินผลแผนพัฒนาท้องถิ่น ประกอบด้วย การติดตามและประเมินยุทธศาสตร์ สำหรับแผนยุทธศาสตร์การพัฒนา และการติดตามและประเมินผลโครงการสำหรับแผนพัฒนาท้องถิ่น

๒. แบบสำหรับการติดตามและประเมินผลเชิงปริมาณและคุณภาพ

๒.๑ แบบตัวบ่งชี้การปฏิบัติงาน (Performance Indicators) เป็นเครื่องมือการติดตามและประเมินผลในการพัฒนากิจกรรม โครงการ ตลอดจนกลยุทธ์/แผนงาน ซึ่งตัวบ่งชี้การปฏิบัติงานจะเป็นการรวบรวมข้อมูลเกี่ยวกับปัจจัยนำเข้า (Inputs) กระบวนการ (Processes) ผลผลิต (Outputs) และผลกระทบ (Impacts) อันจะช่วยในการวิเคราะห์การดำเนินงานที่เกิดขึ้น ตลอดจนใช้เป็นข้อมูลในการปรับปรุงการทำงานต่อไปเงื่อนไขสำคัญของตัวแบบตัวบ่งชี้การปฏิบัติงานก็คือ การมีส่วนร่วมของผู้มีส่วนได้ส่วนเสีย (Key Stakeholders) ในการกำหนดตัวบ่งชี้ เพราะจะเป็นการสร้างความสำเร็จร่วมกัน ตลอดจนการใช้ตัวบ่งชี้เหล่านั้นในการดำเนินการช่วยในการตัดสินใจได้ต่อไป

๒.๒ แบบบัตรคะแนน (Scorecard Model) แบบบัตรคะแนน หรือ Scorecard Model ของ Kaplan & Norton เป็นแนวความคิดที่เชื่อว่า การทำความเข้าใจองค์กรตลอดจนภาพรวมที่เกิดขึ้นในองค์กรสามารถเห็นได้จากผลลัพธ์และการปฏิบัติงานที่เกิดขึ้น ตัวแบบบัตรคะแนนจึงถูกใช้ในการวัดประสิทธิผลโดยจะพิจารณาจากการปฏิบัติงานและผลลัพธ์ที่เกิดขึ้น ซึ่งเป็นการทำความเข้าใจถึงภาพรวมขององค์กรหรือระบบต่างๆขององค์กรที่มีผลต่อพฤติกรรมที่เกิดขึ้นในองค์กร ซึ่งสามารถแบ่งเป็นองค์ประกอบย่อยๆ เช่น ด้านการเงิน ด้านลูกค้า หรือผู้รับบริการ ด้านกระบวนการภายในองค์กร และด้านนวัตกรรมและการเรียนรู้ ตัวแบบ Scorecard จึงสามารถช่วยองค์กรสามารถพัฒนา เชื่อมต่อแลปฏิบัติตามกลยุทธ์ที่กำหนดไว้ได้ การนำตัวแบบ Scorecard แบบใหม่ หรือ BSC เป็นการมุ่งเน้นความสำคัญของคุณค่าสูงสุดของผู้มีส่วนได้เสีย กระบวนการสู่การความเป็นเลิศ การปรับปรุงให้เกิดองค์กรแห่งการเรียนรู้และความพึงพอใจของผู้มีส่วนได้เสีย

๒.๓ แบบมุ่งวัดผลสัมฤทธิ์ (Result Framework Model (RF)) เป็นตัวแบบที่สอดคล้องกับการทำแผนยุทธศาสตร์อย่างมาก ลักษณะของตัวแบบนี้ถือได้ว่าเป็นตัวแบบมุ่งเน้นผลสัมฤทธิ์ โดยจะพิจารณาว่าแผนกับการปฏิบัติที่เกิดขึ้นเป็นไปในทิศทางเดียวกันหรือไม่ อันดูได้จากผลระยะกลาง (Intermediate Result; Irs) ต่างๆว่าเป็นไปตามเกณฑ์ที่กำหนดไว้หรือไม่ การกำหนดเป้าหมายและผลระยะต่างๆ ไว้ก่อนล่วงหน้าเช่นไร ทำให้สามารถนำไปพัฒนากลยุทธ์การดำเนินการต่อไปได้ รวมทั้งยังสามารถใช้เป็นเครื่องมือในการติดตามและประเมินผลได้อีกด้วย

๒.๔ แบบเชิงเหตุผล (Logical Model) ตัวแบบเชิงเหตุผล หรือ Logical Model ถือเป็นตัวแบบหนึ่งที่ค่อนข้างแพร่หลายในการประเมินผลซึ่งตัวแบบดังกล่าวจะช่วยให้การประเมินมีความสอดคล้องระหว่างปัจจัยนำเข้ากระบวนการและผลลัพธ์ กับวัตถุประสงค์ของแผนงาน กิจกรรม โครงการนั้นๆ ตลอดจนมีความครอบคลุมในประเด็นต่างๆ ทั้งในลักษณะ Formative และ Summative โดยตัวแบบเชิงเหตุผลจะเกี่ยวข้องกับการประเมินถึงบริบท (Context) การดำเนินการ (Implementation) และผลที่เกิดขึ้น (Outcomes) ตลอดจนครอบคลุมไปถึงผลลัพธ์ ผลที่เกิดขึ้นและผลกระทบ

๒.๕ แบบวัดกระบวนการปฏิบัติงาน (Process Performance Measurement System (PPMS)) ระบบการวัดกระบวนการปฏิบัติงานหรือ PPMS เป็นระบบการประเมินที่มีความคิดคล้ายคลึงกับตัวแบบตัวบ่งชี้การปฏิบัติงานเป็นการพิจารณาถึงหน้าที่ของระบบต่างๆ ในลักษณะภาพรวมขององค์กร

เพื่อที่จะนำไปสู่การพัฒนา ซึ่งระบบการวัดดังกล่าวจะมองภาพรวมของระบบการวัดกระบวนการปฏิบัติอันนำไปสู่การพัฒนากรอบความคิดและการสรุปทเรียนที่เกิดขึ้นต่อไป

๒.๖ แบบการประเมินโดยใช้วิธีการแก้ไขปัญหาหรือเรียนรู้จากปัญหาที่เกิดขึ้น หรือ Problem-Solving Method การประเมินโดยใช้วิธีการแก้ไขปัญหาหรือเรียนรู้จากปัญหาที่เกิดขึ้น ถือเป็นวิธีการประเมินที่สำคัญอีกวิธีหนึ่ง เรื่องจากวิธีการดังกล่าวจะเน้นที่การนำความรู้ที่มีอยู่กลับมาใช้ (Reusable Knowledge) ให้เกิดประโยชน์ในขณะเดียวกัน ถือเป็น การทดสอบความรู้ที่มีอยู่ว่าเหมาะสมหรือสามารถใช้ได้จริงในสถานการณ์ปัจจุบันหรือไม่ซึ่งในทางภววิทยา (Ontology) แล้วถือเป็น การแสวงหาความรู้ที่ค่อนข้างท้าทายเพราะเป็นทั้งการตรวจสอบองค์ความรู้และการสร้างองค์ความรู้ใหม่การนำวิธีการแก้ปัญหามาใช้ในการประเมินแผนจึงถูกออกแบบให้มีลักษณะของการประเมินเชิงวิเคราะห์แผนและรูปแบบของเนื้อหางานเกี่ยวกับการวิพากษ์แผนซึ่งจะใส่หรือนำเข้าไปใช้ในการประเมินแผนนั้นๆ

๒.๗ แบบการประเมินแบบมีส่วนร่วม (Participatory Methods) การประเมินโดยวิธีการแบบมีส่วนร่วม เป็นวิธีการประเมินที่ให้ความสำคัญกับการกระทำ ทั้งในรูปแบบของการกระทำหรือการตัดสินใจของผู้มีส่วนเกี่ยวข้องเกี่ยวกับกิจกรรม โครงการหรือแผนงานนั้นๆโดยมุ่งสร้างความรู้สึกเป็นเจ้าของ (Sense of Ownership) ของผู้มีส่วนเกี่ยวข้อง ทั้งยังให้ผู้มีส่วนเกี่ยวข้องได้ร่วมติดตามและประเมินผลของภาคประชาชนที่จะเข้าร่วมตอบสนองและกำหนดแผนงานของโครงการ ตลอดจนรูปแบบการดำเนินการโดยเริ่มตั้งแต่การกำหนดประเด็นปัญหา การวางแผน การปฏิบัติงานและการติดตามประเมินผลที่เกิดขึ้น รวมถึงการสรุปทเรียนเพื่อการถ่ายทอดความรู้ต่อไป นอกจากนี้ ผลที่ได้ทั้งจากการติดตามและการประเมินผลยังใช้เป็นข้อมูลเสนอต่อผู้ที่กำหนดนโยบายอีกด้วย

๒.๘ แบบประเมินผลกระทบ (Impact Evaluation) การประเมินผลกระทบ เป็นการพิจารณาถึงผลที่เกิดขึ้นอย่างเป็นระบบทั้งผลในด้านบวก – ด้านลบ ผลที่เกิดขึ้นโดยที่ตั้งใจในระดับต่างๆ อันเกิดจากการดำเนินการตามแผนงานโครงการ กิจกรรมที่กำหนดไว้การประเมินผลกระทบจะช่วยให้ทราบว่าผลการดำเนินอย่างกว้างขวาง เป็นระบบกระทบต่อผู้มีส่วนได้ส่วนเสียในทุกๆฝ่าย โดยการประเมินผลกระทบจะเป็นการวัดถึงผลที่เกิดขึ้น (Outcomes) และผลกระทบต่างๆ (Impacts) ที่เกิดขึ้นจากการดำเนินการว่ามีผลหรืออิทธิพลอย่างไรทั้งต่อปัจจัยภายในและภายนอก ในขณะเดียวกันก็จะช่วยให้ทราบถึงต้นทุนของกิจกรรมต่างๆที่ต้องใช้ อันจะเป็นสิ่งใช้กำหนดได้ต่อไปว่าควรจะมีการขยาย ระวัง บั่มเติมกิจกรรมโครงการอะไรอย่างไร และนอกจากนี้ การประเมินผลกระทบให้ทางเลือกในการตัดสินใจอย่างมีประสิทธิภาพอีกด้วย

๒.๙ แบบการประเมินความเสี่ยง (Risk Assessment Model) ตัวแบบประเมินความเสี่ยงเป็นเครื่องมือชนิดหนึ่งที่ใช้ในการตรวจสอบหรือประเมินความเสี่ยงที่อาจเกิดขึ้นในการปฏิบัติ โดยตัวแบบดังกล่าวจะแสดงในรูปของตารางโดยที่ในแนวนอนจะมีระดับแบ่งผลความรุนแรง และแนวตั้งจะแสดงความถี่ที่เกิดขึ้น เพื่อที่จะกำหนดอัตราสำหรับความบกพร่องหรือความเสี่ยงที่มีผลต่อความปลอดภัยโดยส่วนใหญ่แล้วตัวแบบดังกล่าวเป็นที่นิยมในทางการแพทย์และสาธารณสุขซึ่งจะใช้เป็นตัวแบบในการประเมินอัตราความเสี่ยงของโรคหรือใช้ในการติดตาม เฝ้าระวังสุขภาพหรืออุบัติการณ์ของโรคตามพื้นที่ต่างๆ

๒.๑๐ แบบการประเมินตนเอง (Self-assessment Model) ตัวแบบในการประเมินตนเองเป็นเครื่องมือที่ใช้ในการกำหนดว่าในขณะที่นั้นองค์กรมีจุดแข็งและจุดอ่อนอย่างไร และแนวทางการปรับปรุงหรือพัฒนา ซึ่งประโยชน์ต่อการพัฒนาองค์กรรวมถึงการกำหนดวิสัยทัศน์ ยุทธศาสตร์ แผนกลยุทธ์ และแผนปฏิบัติ โดยตัวแบบการประเมินตนเองมีขั้นตอนในการดำเนินการดังนี้ ๑) ประเมินจุดแข็งและจุดอ่อนขององค์กร ๒) กำหนดวัตถุประสงค์ เป้าหมายหลักและเป้าหมายย่อย ๓) กำหนดแนวทางการเปลี่ยนแปลง

๔) เลือกแนวทางการเปลี่ยนแปลงที่เหมาะสมและเป็นไปได้ ๕) กำหนดแผนงาน กิจกรรม โครงการ และ๖) ดำเนินการ

๒.๑๑ แบบอื่นๆ ที่องค์กรปกครองส่วนท้องถิ่นกำหนดขึ้น ทั้งนี้ต้องอยู่ภายใต้กรอบตามข้อ ๑-๑๐ หรือเป็นแบบผสมก็ได้

๔. ข้อเสนอแนะในการจัดทำแผนพัฒนาท้องถิ่นในอนาคต

๔.๑ ผลกระทบนำไปสู่ออนาคต

ในการติดตามและประเมินผลแผนพัฒนาทำให้ทราบถึงผลระดับความสำเร็จของโครงการที่มาบรรจุในแผนพัฒนาท้องถิ่น และภาพรวมของความสำเร็จตามโครงการบรรลุตามเป้าหมายหรือไม่ ซึ่งทำให้ทางเทศบาลจะต้องคำนึงโครงการที่จะบรรจุอยู่ในแผนปีถัดไปต้องเป็นโครงการที่สามารถดำเนินได้จริงและเป็นไปตามระเบียบ เพื่อแก้ไขปัญหาความเดือดร้อนของประชาชนในเขตพื้นที่ และจะส่งเสริมสนับสนุนให้มีการร่วมคิดร่วมทำ ร่วมตัดสินใจ ร่วมตรวจสอบ ร่วมรับประโยชน์ ร่วมแก้ไขปัญหา ปกษาหาหรือแลกเปลี่ยนเรียนรู้กับประชาชน เพื่อแก้ไขปัญหาสำหรับการพัฒนาท้องถิ่นตามอำนาจหน้าที่ขององค์กรปกครองส่วนท้องถิ่น

๔.๒ ข้อสังเกต ข้อเสนอแนะ ผลจากการพัฒนา

สามารถแก้ไขปัญหาต่างๆ ของประชาชน ในด้านความต้องการพื้นฐาน เพื่อให้ตรงกับความต้องการของประชาชนทำให้การเดินทางมีความสะดวกสบายและมีความปลอดภัย ประชาชนมีจิตสำนึกในการอนุรักษ์วัฒนธรรมและประเพณีอันดีงามของไทย มีการสร้างจิตสำนึกรักษบ้านเกิด รักษาแม่น้ำลำคลองและสามารถนำผลการดำเนินการ ตามโครงการมาใช้ในการพิจารณาการจัดสรรเงินงบประมาณในการจัดทำเทศบัญญัติงบประมาณรายจ่ายประจำปีในปัดไป ตามความต้องการของประชาชนอย่างแท้จริง และประชาชนมีส่วนร่วมในการวางแผนพัฒนาชุมชนตำบล อย่างมีประสิทธิภาพและประสิทธิผล เกิดผลสัมฤทธิ์ที่ก่อให้เกิดประโยชน์สูงสุดต่อส่วนร่วม และตอบสนองความต้องการของประชาชนในชุมชนซึ่งเป็นเป้าหมายสำคัญในการพัฒนาอย่างแท้จริง

ภาคผนวก ก



ประกาศเทศบาลตำบลประสาธลสิทธิ์
เรื่อง ประกาศใช้แผนพัฒนาท้องถิ่น (พ.ศ. ๒๕๖๖ - ๒๕๗๐) แก้ไข ครั้งที่ ๑/๒๕๖๖
ของเทศบาลตำบลประสาธลสิทธิ์

ตามที่เทศบาลตำบลประสาธลสิทธิ์ ได้จัดทำแผนพัฒนาท้องถิ่น (พ.ศ. ๒๕๖๖ - ๒๕๗๐) แก้ไข ครั้งที่ ๑/๒๕๖๖ ตามระเบียบกระทรวงมหาดไทยว่าด้วยการจัดทำแผนพัฒนาขององค์กรปกครองส่วนท้องถิ่น พ.ศ. ๒๕๔๘ แก้ไขเพิ่มเติม โดยรับความเห็นชอบ จากผู้บริหารท้องถิ่นแล้ว นั้น

อาศัยอำนาจตามความในหมวดที่ ๔ ข้อ ๒๑ แห่งระเบียบกระทรวงมหาดไทยว่าด้วยการจัดทำแผนขององค์กรปกครองส่วนท้องถิ่น พ.ศ. ๒๕๔๘ แก้ไขเพิ่มเติม จึงขอประกาศใช้แผนพัฒนาท้องถิ่น (พ.ศ. ๒๕๖๖ - ๒๕๗๐) แก้ไข ครั้งที่ ๑/๒๕๖๖ เพื่อใช้แนวทางในการพัฒนาในปิงบประมาณ (พ.ศ. ๒๕๖๖ - ๒๕๗๐) ต่อไปรายละเอียดตามเอกสารที่แนบมาพร้อมนี้

จึงประกาศมาให้ทราบโดยทั่วกัน

ประกาศ ณ วันที่ ๑๑ กรกฎาคม ๒๕๖๖

(นายวิทยา กอประเสริฐสุด)
นายกเทศมนตรีตำบลประสาธลสิทธิ์