

ฉบับ

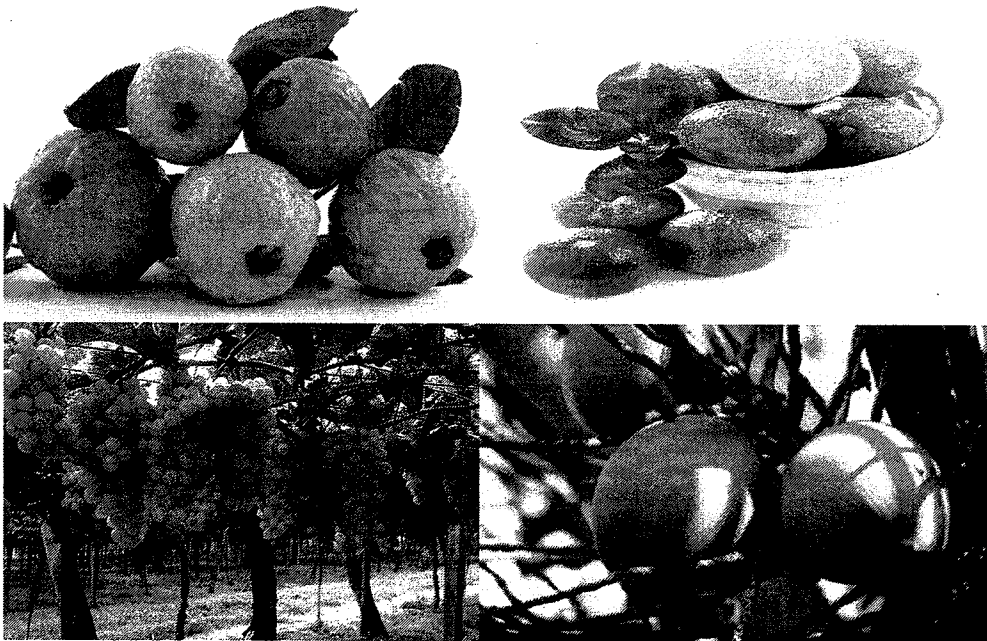

แผนพัฒนาท้องถิ่น (พ.ศ.๒๕๖๖-๒๕๗๐)
เทศบาลตำบลประสาธลสิทธิ์



งานวิเคราะห์นโยบายและแผน
สำนักปลัดเทศบาล
เทศบาลตำบลประสาธลสิทธิ์
อำเภอดำเนินสะดวก จังหวัดราชบุรี
www.prasatsith.go.th

ส่วนที่ ๑
สภาพทั่วไปและข้อมูลพื้นฐาน

คำนำ

แผนพัฒนาท้องถิ่น (พ.ศ. ๒๕๖๖ - ๒๕๗๐) เป็นแผนพัฒนาเศรษฐกิจและสังคมของเทศบาลตำบลประสาธลสิทธิ์ เป็นการแปลงแผนยุทธศาสตร์การพัฒนาไปสู่การปฏิบัติ โดยมีลักษณะเป็นการกำหนดรายละเอียดแผนงาน โครงการพัฒนา ในปีงบประมาณ ๒๕๖๖ - ๒๕๗๐ ซึ่งมีความต่อเนื่อง และเป็นแผนก้าวหน้าครอบคลุมระยะเวลาห้าปี ในการจัดทำแผนพัฒนาท้องถิ่น (พ.ศ. ๒๕๖๖ - ๒๕๗๐) จัดทำขึ้นอย่างเป็นขั้นตอนตามระเบียบกระทรวงมหาดไทยว่าด้วยการจัดทำแผนพัฒนาขององค์กรปกครองส่วนท้องถิ่น พ.ศ.๒๕๕๘ แก้ไขเพิ่มเติม (ฉบับที่ ๓) พ.ศ.๒๕๖๑ โดยมีลักษณะเป็นการแก้ไขปัญหาและความต้องการของประชาชนในพื้นที่ โดยมีการเริ่มประชุมประชาคม ระดมสมอง เพื่อรับรู้ข้อมูล ปัญหาความต้องการของประชาชนในพื้นที่ โดยมีการประชุมประชาคม ระดมสมอง เพื่อรับรู้ข้อมูล ปัญหาความต้องการของประชาชนและการมีส่วนร่วมจากทุกภาคส่วนที่เกี่ยวข้อง ทั้งภาคประชาชน และภาครัฐ การนำข้อมูลความจำเป็นขั้นพื้นฐานของครัวเรือน (จปฐ.) มาวิเคราะห์เพื่อวางแนวทางการพัฒนาต่อไป

เทศบาลตำบลประสาธลสิทธิ์ ได้มีการนำยุทธศาสตร์พัฒนามาใช้ ๖ ยุทธศาสตร์ ประกอบด้วย การพัฒนาด้านโครงสร้างพื้นฐาน การพัฒนาด้านทรัพยากรธรรมชาติและสิ่งแวดล้อม การพัฒนาด้านเศรษฐกิจ การพัฒนาด้านคุณภาพชีวิต สังคม การศึกษา ศาสนาและวัฒนธรรม การพัฒนาด้านการบริการสาธารณสุขและการกีฬา การพัฒนาด้านการบริหารจัดการที่ดี

จึงหวังเป็นอย่างยิ่งว่าแผนพัฒนาท้องถิ่น (พ.ศ.๒๕๖๖ - ๒๕๗๐) ของเทศบาลตำบลประสาธลสิทธิ์ จะสามารถดำเนินการตามเป้าหมายเพื่อแก้ไขปัญหา และตอบสนองความต้องการของประชาชน ได้อย่างมีประสิทธิภาพและประสิทธิผล

งานวิเคราะห์นโยบายและแผน
สำนักปลัดเทศบาล

แผนพัฒนาท้องถิ่น

(พ.ศ.๒๕๖๖ - ๒๕๗๐)

เทศบาลตำบลประสาธลสิทธิ์ อำเภอดำเนินสะดวก จังหวัดราชบุรี

ส่วนที่ ๑ สภาพทั่วไปและข้อมูลพื้นฐาน

๑.ด้านกายภาพ

๑.๑ ที่ตั้งของหมู่บ้านหรือชุมชนหรือตำบล

เทศบาลตำบลประสาธลสิทธิ์ เป็นเทศบาลขนาดกลาง ตั้งอยู่เลขที่ ๒๗๒ หมู่ที่ ๕ ตำบลประสาธลสิทธิ์ อำเภอดำเนินสะดวก จังหวัดราชบุรี อยู่ห่างจากที่ว่าการอำเภอดำเนินสะดวก ประมาณ ๑๐ กิโลเมตร

อาณาเขตติดต่อ

ทิศเหนือ	ติดกับเทศบาลตำบลบัวงาม อำเภอดำเนินสะดวก จังหวัดราชบุรี
ทิศตะวันออก	ติดกับตำบลหนองสองห้อง ตำบลโรงเข้ จังหวัดสมุทรสาคร
ทิศใต้	ติดกับตำบลโรงเข้ อำเภอบ้านแพ้ว จังหวัดสมุทรสาคร
ทิศตะวันตก	ติดกับองค์การบริหารส่วนตำบลดอนไผ่ อำเภอดำเนินสะดวก จังหวัดราชบุรี

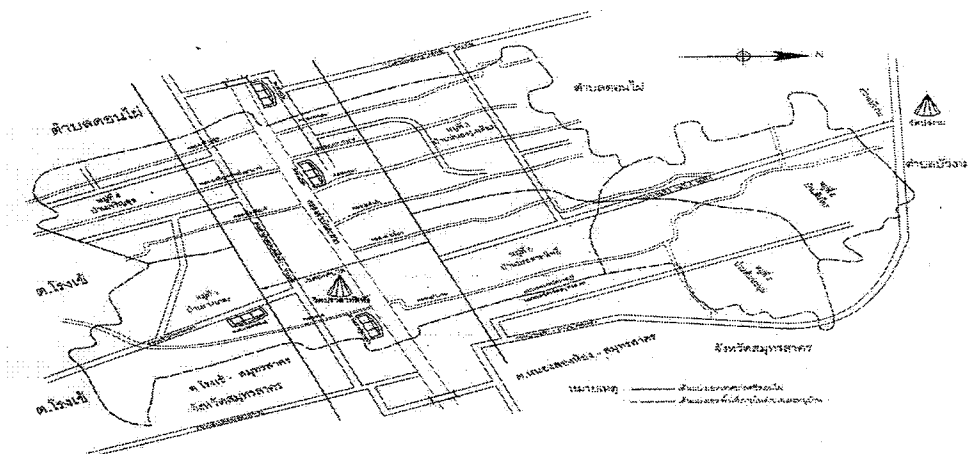

แผนที่ตำบลประสาธลสิทธิ์

จำนวนหมู่บ้าน ๖ หมู่

- จำนวนหมู่บ้านในเขตเทศบาลตำบลประสาธลสิทธิ์ มีพื้นที่เต็มทั้งหมู่บ้านจำนวน ๓ หมู่ ได้แก่ หมู่ที่ ๑ หมู่ที่ ๒ และหมู่ที่ ๖

- จำนวนหมู่บ้านในเขตเทศบาลตำบลประสาธลสิทธิ์ มีพื้นที่บางส่วนจำนวน ๓ หมู่ ได้แก่ หมู่ที่ ๓ หมู่ที่ ๔ และหมู่ที่ ๕

๑.๒ ลักษณะภูมิประเทศ

เทศบาลตำบลประสาธลสิทธิ์ มีพื้นที่ส่วนใหญ่มีลักษณะเป็นที่ราบลุ่ม มีเนื้อที่ ๖,๘๕๔ ไร่ หรือ ประมาณ ๑๐.๖๖ ตารางกิโลเมตร

มีลำคลองมากมายหลายลำคลองเหมาะสมสำหรับการเกษตร อุปโภคและเป็นเส้นทางคมนาคมขนส่งผลผลิตทางการเกษตร

๑.๓ ลักษณะภูมิอากาศ

อยู่ทางตะวันตกของประเทศได้รับอิทธิพลจากลมมรสุมตะวันตกเฉียงใต้ โดยฝนตกมากที่สุดในเดือนกันยายน และมักทั้งช่วงในเดือนกรกฎาคมและสิงหาคมทำให้สภาพอากาศมี ๓ ฤดู คือฤดูฝน เริ่มเดือนพฤษภาคม ฤดูหนาวเริ่มตั้งแต่เดือนพฤศจิกายนถึงมกราคม ฤดูร้อนเริ่มตั้งแต่เดือนกุมภาพันธ์ถึงเมษายน

๑.๔ ลักษณะของดิน

เนื้อดินเป็นพวกดินเหนียว ดินบนมีลักษณะการทับถมเป็นชั้น ๆ ของดินและอินทรีย์วัตถุที่ได้จากการขุดลอกร่องน้ำ ดินล่างมีสีเทา บางแห่งมีเปลือกหอยปะปนอยู่ด้วย พบบริเวณที่ราบลุ่มชายฝั่งทะเล ปัจจุบันเกษตรกรได้ทำการขุดยกร่องเพื่อพืชผลต่าง ๆ ทำให้สภาพพื้นผิวดินเดิมเปลี่ยนแปลงไป ตามปกติดินมีความอุดมสมบูรณ์ตามธรรมชาติปานกลางถึงสูง

๑.๕ ลักษณะของแหล่งน้ำ

มีคลองซอยอีกจำนวนมาก ระดับน้ำที่ขึ้นลงตลอดเวลา คลองหลักที่ใช้ในการเกษตร การสัญจรไปมา จำนวน ๑๒ คลอง (คลองบัวงาม, คลองเต้าแก้ว, คลองตาหงอ, คลองคูน่า, คลองนกระยาง, คลองตงเฮง, คลองเจริญทรัพย์, คลองเจริญสุข, คลองสามวา, คลองโรงพิมพ์ และคลองวัด)

๒. ด้านการเมือง/การปกครอง

๒.๑ เขตการปกครอง

โครงสร้างส่วนบริหารงานราชการของเทศบาลตำบลประสาธลสิทธิ์ประกอบด้วย ๒ ฝ่าย คือ

๑) ฝ่ายบริหาร ประกอบด้วย นายกเทศมนตรี รองนายกเทศมนตรี ๒ คน ที่ปรึกษานายกเทศมนตรี ๑ คน และเลขานุการนายกเทศมนตรี ๑ คน ซึ่งนายกเทศมนตรีมาจากการเลือกตั้งของประชาชน โดยปฏิบัติหน้าที่รับผิดชอบในการกำหนดนโยบายและควบคุมกำกับการบริหารงานของเทศบาลให้เป็นไปตามนโยบาย และที่กฎหมายกำหนดไว้ โดยมีปลัดเทศบาลเป็นผู้บังคับบัญชาพนักงานเทศบาล และพนักงานจ้างของเทศบาล

โครงสร้างคณะผู้บริหารเทศบาลตำบลประสาธลสิทธิ์

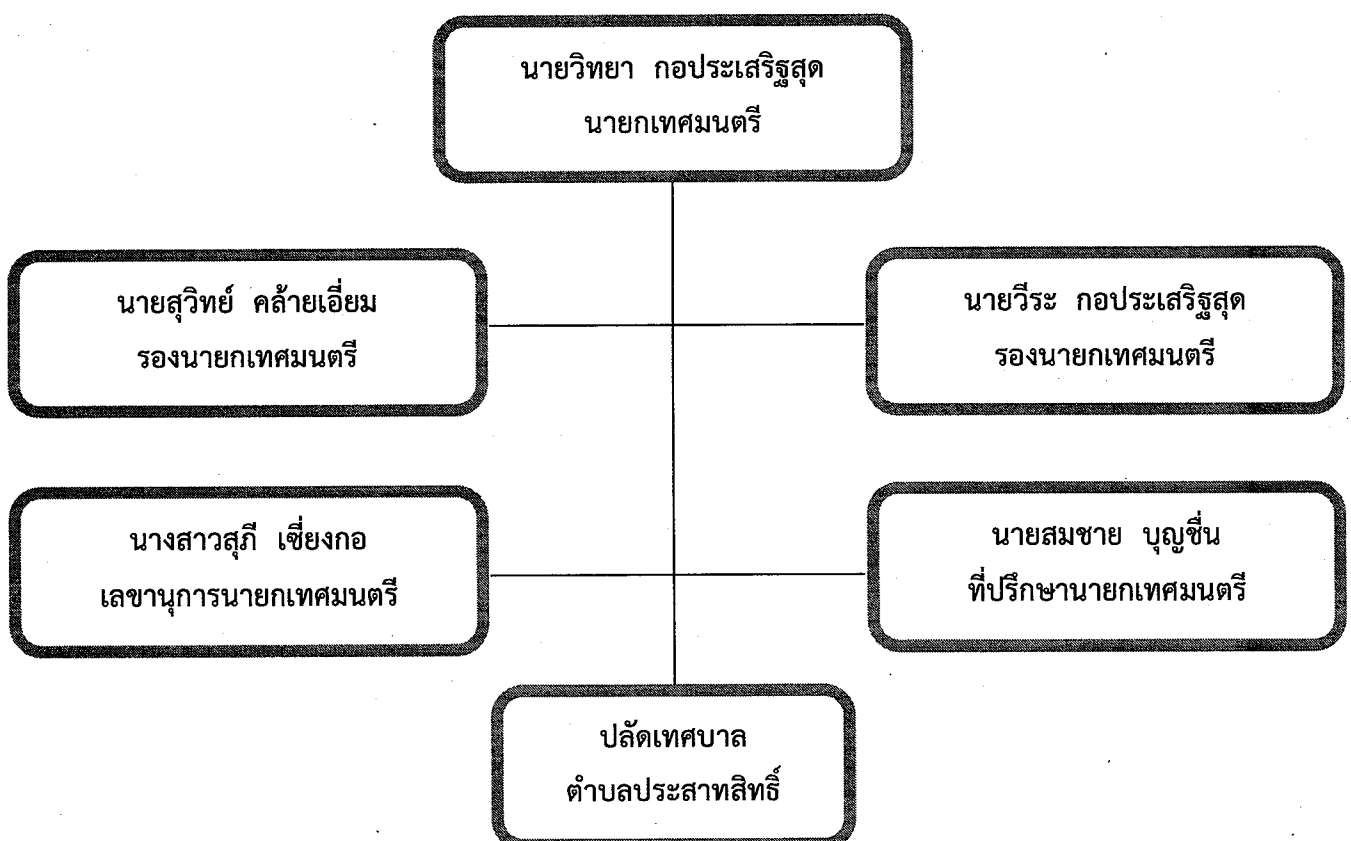

๒) ฝ่ายนิติบัญญัติ ซึ่งเป็นสภาเทศบาลประกอบด้วย ประธานสภาเทศบาล รองประธานสภาเทศบาล และสมาชิกสภาเทศบาล รวม ๑๒ คน ซึ่งได้รับการเลือกตั้งจากประชาชนในเขตเทศบาลแบ่งเป็น ๒ เขตเลือกตั้ง

โครงสร้างสภาเทศบาลตำบลประสาธลสิทธิ์

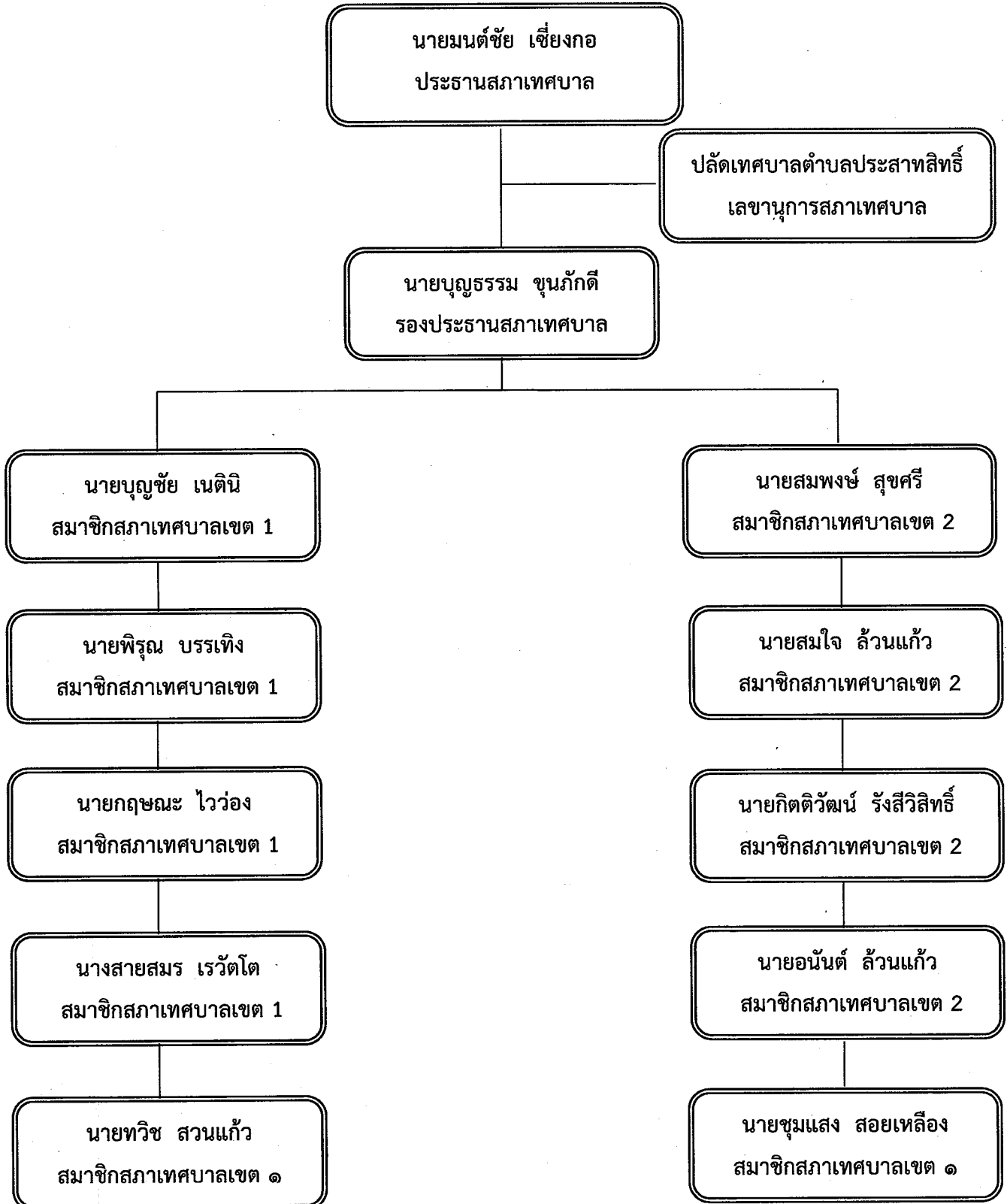

๓. ประชากร

๓.๑ ข้อมูลเกี่ยวกับจำนวนประชากร

ประชากรตำบลประสาทสิทธิ์ปี ๒๕๖๓

หมู่ที่	ชื่อหมู่บ้าน	ครัวเรือน	ประชากร (คน)		รวมประชากร
			ชาย	หญิง	
๑	บ้านรางเกสร	๒๖๘	๕๖๔	๕๓๐	๑,๐๙๔
๒	บ้านต้นกระทุ่ม	๒๙๑	๕๘๑	๕๗๔	๑,๑๕๕
๓	บ้านหนองงูเห่าล้อม	๑๒๓	๒๓๐	๒๐๗	๔๓๗
๔	บ้านเจริญสุข	๑๒๖	๒๐๐	๒๔๘	๔๔๘
๕	บ้านประสาทสิทธิ์	๑๙๓	๒๙๔	๒๙๗	๕๙๑
๖	บ้านต้นไทร	๒๖๕	๔๘๗	๕๑๒	๙๙๙
ยอดรวม		๑,๒๖๖	๒,๓๕๖	๒,๓๖๘	๔,๗๒๔

(ข้อมูลจากงานทะเบียน อำเภอดำเนินสะดวก เดือนพฤศจิกายน ๒๕๖๓)

๓.๒ ช่วงอายุและจำนวนประชากร

	หญิง	ชาย	หมายเหตุ
จำนวนประชากรเยาวชน	๕๐๐	๕๕๖	อายุต่ำกว่า ๑๘ ปี
จำนวนประชากร	๑,๒๓๖	๑,๓๑๗	อายุ ๑๘ - ๖๐ ปี
จำนวนประชากรผู้สูงอายุ	๖๓๒	๔๘๓	อายุมากกว่า ๖๐ ปี

๔. สภาพทางสังคม

๔.๑ การศึกษา

ไม่มีสถานศึกษาในเขตเทศบาลตำบลประสาทสิทธิ์

๔.๒ สาธารณสุข

บริเวณใกล้เคียงเขตเทศบาลตำบลประสาทสิทธิ์มีโรงพยาบาลส่งเสริมสุขภาพตำบลประสาทสิทธิ์ จำนวน ๑ แห่ง

๕. ระบบบริการพื้นฐาน

๕.๑ การคมนาคมขนส่ง

ถนนลูกรัง	ระยะทางรวม ๑๕,๐๕๐ เมตร
ถนนลาดยาง	ระยะทางรวม ๔,๕๙๗ เมตร
ถนน คสล.	ระยะทางรวม ๑,๑๓๔ เมตร

๕.๒ การไฟฟ้า

สำนักงานการไฟฟ้าภูมิภาคตอนใต้ จำนวน ๑ แห่ง

๕.๓ ไปรษณีย์หรือการสื่อสารหรือการขนส่ง และวัสดุ ครุภัณฑ์

ที่ทำการไปรษณีย์โทรเลขหลักห้า จำนวน ๑ แห่ง

๖. ระบบเศรษฐกิจ

๖.๑ การเกษตร

ทำการเกษตร ไร่ละ ๗๕ ไร่ที่นิยมปลูกในเขตตำบลประสาธสิทธิ์ มะนาว ละครุด ชมพู ฝรั่ง มะพร้าว

๖.๒ การพาณิชย์และกลุ่มอาชีพ

- ๑.กลุ่มออมทรัพย์เพื่อการผลิตตำบลประสาธสิทธิ์
- ๒.กองทุนหมู่บ้าน ๕ กองทุน
- ๓.กลุ่มแม่บ้านเกษตรกรประสาธสิทธิ์
- ๔.กลุ่มสตรีอาสาพัฒนาตำบลประสาธสิทธิ์
- ๕.อาสาสมัครสาธารณสุขประจำหมู่บ้าน
- ๖.ชมรมผู้สูงอายุตำบลประสาธสิทธิ์
- ๗.กลุ่มเกษตรกรทำสวนตำบลประสาธสิทธิ์

๖.๘ แรงงาน

ในพื้นที่ตำบลประสาธสิทธิ์มีแรงงานต่างด้าวอยู่ซึ่งเป็นคนงานพม่า,มอญ

๗. เศรษฐกิจพอเพียงท้องถิ่น (ด้านการเกษตรและแหล่งน้ำ)

๗.๑ ข้อมูลพื้นฐานของหมู่บ้านหรือชุมชน อาชีพ

การเกษตร	ไร่ละ ๗๕
รับจ้าง	ไร่ละ ๑๘
ค้าขาย	ไร่ละ ๕
อื่นๆ	ไร่ละ ๒

๗.๒ ข้อมูลด้านการเกษตร

ประเภทของการทำการเกษตรที่นิยมปลูกกันในตำบลประสาธสิทธิ์ คือ ละครุด มะพร้าว ฝรั่ง ชมพู มะนาว

๗.๓ ข้อมูลด้านแหล่งน้ำทางการเกษตร

มีคลองข่อยอีกจำนวนมาก ระดับน้ำที่ขึ้นลงตลอดเวลา คลองหลักที่ใช้ในการเกษตร การสัญจรไป มา จำนวน ๑๒ คลอง (คลองบัวงาม , คลองเต้าแก้ว , คลองตาหงอ , คลองคูน่า , คลองนกระยาง , คลองตงเฮง , คลองเจริญทรัพย์ , คลองเจริญสุข , คลองสามวา , คลองโรงพิมพ์ และคลองวัด)

๗.๔ ข้อมูลด้านแหล่งน้ำกิน น้ำใช้ (หรือน้ำเพื่อการอุปโภค บริโภค)

หมู่ที่	สถานที่ตั้ง	จำนวน แห่ง
๑	หลังบ้านน.ส.สมคิด ภูระหงษ์	๑
๑	บ้านสำรวย คำพาทิ	๑
๑	บ้านสนั่น แสงแก้ว	๑
๒	บ้านนายเกี้ย ต้นเสรี	๑
๒	ศาลอามา	๑
๒	บ้านทนาย	๑
๓	บ้านป่าซิวเย็น	๑
๓	บริเวณบ้านรุ่งทิพย์ กอเจริญ	๑

หมู่ที่	สถานที่ตั้ง	จำนวน แห่ง
๔	บ้านนายบุญจง อุดมโภชนม์	๑
๔	บ้านนายสกลิต	๑
๕	บริเวณเทศบาลตำบลประสาธลสิทธิ์	๑
๕	ปลายสวนบ้านหม้อจิว	๑
๖	บ้านลุงสะอาด ชื่นเอี่ยม	๑
๖	บ้านคุณนันทญา คงทองเจริญ	๑

๘. ศาสนา ประเพณี วัฒนธรรม

๘.๑ การนับถือศาสนา

ศาสนาพุทธ ศาสนาคริสต์

๘.๒ ประเพณีและงานประจำปี

แห่งพระทางน้ำ

๘.๓ ภูมิปัญญาท้องถิ่น ภาษถิ่น

ทำสวนยกร่อง ทำสมุนไพรแปรรูป

๙.ทรัพยากรธรรมชาติในพื้นที่

ไม่มีทรัพยากรด้านป่าไม้และแร่ธาตุ เนื่องจากสภาพพื้นที่ส่วนใหญ่เป็นที่ราบลุ่ม มีคูคลองมากมาย จึงมีทรัพยากรน้ำที่อุดมสมบูรณ์

๑๐.อื่นๆ

เสี่ยงไร้สายของเทศบาล สำหรับแจ้งข่าวสารของทางเทศบาลให้ประชาชนในเขตพื้นที่ตำบลประสาธลสิทธิ์

ลำดับที่	สถานที่ตั้ง	หมู่ที่	ชื่อหมู่บ้าน	หมายเหตุ
๑	บ้านเจ้าเจ็ง	๑	บ้านรางเกสร	
๒	บ้านครูขาว	๑	บ้านรางเกสร	
๓	บ้านยายจุก	๑	บ้านรางเกสร	
๔	บ้านสท.บุญชัย เนติณี	๑	บ้านรางเกสร	
๕	บ้านนายแดง	๑	บ้านรางเกสร	
๖	บ้านผู้ใหญ่สมใจ	๒	บ้านต้นกระทุ่ม	
๗	ลานกีฬา หมู่ที่ ๒	๒	บ้านต้นกระทุ่ม	
๘	บ้านหม้อติด	๒	บ้านต้นกระทุ่ม	
๙	บ้านนายวงศ์	๒	บ้านต้นกระทุ่ม	
๑๐	บ้านทนาย	๒	บ้านต้นกระทุ่ม	
๑๑	สวนกล้วยไม้ หมู่ที่ ๔	๓	บ้านหนองงูเหลือม	
๑๒	บ้านนายหยอย	๓	บ้านหนองงูเหลือม	
๑๓	บ้านนายสุชาติ	๓	บ้านหนองงูเหลือม	
๑๔	บ้านนายเปี้ยก	๓	บ้านหนองงูเหลือม	
๑๕	บ้านนายบุญมา	๔	บ้านเจริญสุข	

ลำดับที่	สถานที่ตั้ง	หมู่ที่	ชื่อหมู่บ้าน	หมายเหตุ
๑๖	ปากทางศาลหลักเมือง	๔	บ้านเจริญสุข	
๑๗	บ้านสท. สาโรจน์	๔	บ้านเจริญสุข	
๑๘	บ้านนายบุญจง อุดมโภชน์	๔	บ้านเจริญสุข	
๑๙	บ้านนายสมคิด	๔	บ้านเจริญสุข	
๒๐	บ้านสท.บุญชู อำเภอศรี	๔	บ้านเจริญสุข	
๒๑	น้ำรางสามหมื่น	๕	บ้านประสาทสิทธิ์	
๒๒	บ้านป้อเล้ง แซ่อึ้ง	๕	บ้านประสาทสิทธิ์	
๒๓	ร้านก๋วยเตี๋ยวลุงสุชาติ ทรัพย์เกษมชัย	๕	บ้านประสาทสิทธิ์	
๒๔	บ้านนายสมศักดิ์	๕	บ้านประสาทสิทธิ์	
๒๕	เสาไฟทางโค้งบ้านนางนันทญา	๖	บ้านต้นไทร	
๒๖	หน้าบ้านนายโอ๊ค	๖	บ้านต้นไทร	
๒๗	ศาลพ่อขวาน	๖	บ้านต้นไทร	
๒๘	บ้านผช.สุเทพ	๖	บ้านต้นไทร	
๒๙	บ้านนายสุพล	๖	บ้านต้นไทร	
๓๐	บ้านนายบัญญัติ	๖	บ้านต้นไทร	

ส่วนที่ ๒
ยุทธศาสตร์องค์การปกครอง
ส่วนท้องถิ่น

ส่วนที่ ๒

ยุทธศาสตร์องค์กรปกครองส่วนท้องถิ่น

๑. ความสัมพันธ์ระหว่างแผนพัฒนาระดับมหภาค

๑.๑ แผนยุทธศาสตร์ชาติ ๒๐ ปี

วิสัยทัศน์

“ประเทศไทยมีความมั่นคง มั่งคั่ง ยั่งยืน เป็นประเทศพัฒนาแล้ว ด้วยการพัฒนาตามปรัชญาเศรษฐกิจพอเพียง”

ยุทธศาสตร์ชาติ ๒๐ ปี (พ.ศ.๒๕๖๑ - ๒๕๘๐) ๖ ด้าน

๑. ยุทธศาสตร์ด้านความมั่นคง

มีความมั่นคงปลอดภัย จากภัยและการเปลี่ยนแปลงทั้งภายในและภายนอกประเทศ สังคม ชุมชน ครัวเรือน และปัจเจกบุคคลมีความมั่นคงในทุกมิติ ทั้งเศรษฐกิจ สังคม สิ่งแวดล้อม และการเมือง

ประเทศ มีความมั่นคงในเอกราชและอธิปไตย มีสถาบันชาติ ศาสนา พระมหากษัตริย์ที่เข้มแข็ง เป็นศูนย์กลางและเป็นที่ยึดเหนี่ยวจิตใจของประชาชน ระบบการเมืองมีความมั่นคงเป็นกลไกที่นำไปสู่การบริหารประเทศที่ต่อเนื่องและโปร่งใสสังคม มีความปรองดองและความสามัคคี สามารถผนึกกำลังเพื่อพัฒนาประเทศ ชุมชนมีความเข้มแข็ง ครอบครัวยุคใหม่มีความอบอุ่นฐานทรัพยากรและสิ่งแวดล้อม มีความมั่นคงของอาหาร พลังงาน และน้ำ

๒. ยุทธศาสตร์ด้านการสร้างความสามารถในการแข่งขัน

สามารถสร้างรายได้ทั้งภายในและภายนอกประเทศ สร้างฐานเศรษฐกิจและสังคมแห่งอนาคต เป็นจุดสำคัญของการเชื่อมโยงภูมิภาคทั้งการคมนาคมและขนส่ง การผลิต การค้า การลงทุนการทำธุรกิจ มีบทบาทสำคัญในระดับภูมิภาคและระดับโลก เกิดสายสัมพันธ์ทางเศรษฐกิจและการค้าอย่างมีพลัง

๓. ยุทธศาสตร์ด้านการพัฒนาและเสริมสร้างศักยภาพทรัพยากรมนุษย์

มุ่งประโยชน์ส่วนรวมอย่างยั่งยืน ให้ความสำคัญการมีส่วนร่วมของประชาชนทุกภาคส่วนเพื่อการพัฒนาในทุกระดับอย่างสมดุล มีเสถียรภาพ และยั่งยืนประชาชนทุกภาคส่วนในสังคมยึดถือและปฏิบัติตามปรัชญาเศรษฐกิจพอเพียง

๔. ยุทธศาสตร์ด้านการสร้างโอกาสและความเสมอภาคทางสังคม

ประเทศไทยมีการขยายตัวของเศรษฐกิจอย่างต่อเนื่อง ยกกระดับเป็นประเทศในกลุ่มประเทศรายได้สูง ความเหลื่อมล้ำของการพัฒนาลดลง ประชากรได้รับผลประโยชน์จากการพัฒนาอย่างเท่าเทียมมากขึ้น

๕. ยุทธศาสตร์ด้านการสร้างการเติบโตบนคุณภาพชีวิตที่เป็นมิตรกับสิ่งแวดล้อม

การพัฒนาที่สามารถสร้างความเจริญ รายได้และคุณภาพชีวิตของประชาชนให้เพิ่มขึ้นอย่างต่อเนื่อง ซึ่งเป็นการเจริญเติบโตทางเศรษฐกิจที่ไม่ใช้ทรัพยากรธรรมชาติเกินพอดี ไม่สร้างมลภาวะต่อสิ่งแวดล้อมจนเกินความสามารถในการรองรับและเยียวยาของระบบนิเวศการผลิตและการบริโภคเป็นมิตรกับสิ่งแวดล้อม และสอดคล้องกับกฎระเบียบของประชาคมโลกซึ่งเป็นที่ยอมรับร่วมกัน ความอุดมสมบูรณ์ของทรัพยากรธรรมชาติและสิ่งแวดล้อมมีคุณภาพดีขึ้น คนมีความรับผิดชอบต่อสังคม มีความเอื้ออาทร เสียสละเพื่อประโยชน์ส่วนรวม

๖. ยุทธศาสตร์ด้านการปรับสมดุลและพัฒนาระบบการบริหารจัดการภาครัฐ

มุ่งประโยชน์ส่วนรวมอย่างยั่งยืน ให้ความสำคัญกับการมีส่วนร่วมทุกภาคส่วนเพื่อการพัฒนาในทุกระดับอย่างสมดุล มีเสถียรภาพ และยั่งยืน

นโยบายรัฐบาล ๑๒ ข้อ

- การปกป้องและเชิดชูสถาบันพระมหากษัตริย์
- การสร้างความมั่นคงและความปลอดภัยของประเทศ และความสงบสุขของประเทศ
- การทำนุบำรุงศาสนา ศิลปะและวัฒนธรรม
- การสร้างบทบาทของไทยในเวทีโลก
- การพัฒนาเศรษฐกิจและความสามารถในการแข่งขันของไทย
- การพัฒนาพื้นที่เศรษฐกิจและการกระจายความเจริญสู่ภูมิภาค
- การพัฒนาสร้างความเข้มแข็งจากฐานราก
- การปฏิรูปกระบวนการเรียนรู้และการพัฒนาศักยภาพของคนไทยทุกช่วงวัย
- การพัฒนาระบบสาธารณสุขและหลักประกันทางสังคม
- การฟื้นฟูทรัพยากรธรรมชาติและการรักษาสิ่งแวดล้อมเพื่อการเติบโตอย่างยั่งยืน
- การปฏิรูปการบริหารจัดการภาครัฐ
- การป้องกันและปราบปรามการทุจริตและประพฤติมิชอบ และกระบวนการยุติธรรม

อนาคตประเทศไทย ปี ๒๕๘๐

- เศรษฐกิจและสังคมไทย มีการพัฒนาอย่างมั่นคง และยั่งยืน
- เศรษฐกิจและสังคมพัฒนา อย่างเป็นมิตรกับสิ่งแวดล้อม
- สังคมไทยเป็นสังคมที่ เป็นธรรม มีความเหลื่อมล้ำน้อย
- ระบบการบริหารภาครัฐมีประสิทธิภาพ ทันสมัย รับผิดชอบ โปร่งใส ตรวจสอบได้ และประชาชนมี

ส่วนร่วม

- ระบบเศรษฐกิจมีความเป็นชาติการค้า บนฐานการขยายตัวของการค้าส่ง ค้าปลีก และเศรษฐกิจ

ดิจิทัลที่เข้มข้น

- คนไทยในอนาคต มีศักยภาพในการร่วมกัน พัฒนาประเทศ สามารถปรับตัวรองรับบริบท การพัฒนา

ในอนาคต

๑.๒ แผนพัฒนาเศรษฐกิจและสังคมแห่งชาติ ฉบับที่ ๑๒

ยุทธศาสตร์พัฒนาฯ ฉบับที่ ๑๒ (พ.ศ.๒๕๖๐ – ๒๕๖๔)

๑. ยุทธศาสตร์การเสริมสร้างและพัฒนาศักยภาพทุนมนุษย์
๒. ยุทธศาสตร์การเสริมความเป็นธรรมลดความเหลื่อมล้ำในสังคม
๓. ยุทธศาสตร์การสร้างความเข้มแข็งทางเศรษฐกิจและแข่งขันได้อย่างยั่งยืน
๔. ยุทธศาสตร์การเติบโตที่เป็นมิตรกับสิ่งแวดล้อมเพื่อการพัฒนาอย่างยั่งยืน
๕. ยุทธศาสตร์การเสริมสร้างความมั่นคงแห่งชาติเพื่อการพัฒนาประเทศสู่ความมั่งคั่งและยั่งยืน
๖. ยุทธศาสตร์การบริหารจัดการในภาครัฐ การป้องกันการทุจริตประพฤติมิชอบและธรรมาภิบาล
๗. ยุทธศาสตร์การพัฒนาโครงสร้างพื้นฐานและระบบโลจิสติกส์
๘. ยุทธศาสตร์ด้านวิทยาศาสตร์ เทคโนโลยี วิจัยและนวัตกรรม
๙. ยุทธศาสตร์การพัฒนาภาค เมือง และพื้นที่เศรษฐกิจ
๑๐. ยุทธศาสตร์ความร่วมมือระหว่างประเทศเพื่อการพัฒนา

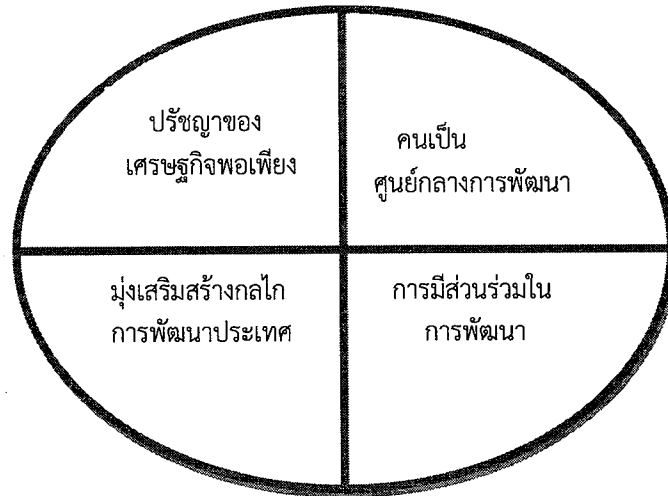

**๑.๓ แผนพัฒนาภาค/แผนพัฒนากลุ่มจังหวัด/แผนพัฒนาจังหวัด
แผนพัฒนากลุ่มจังหวัด พ.ศ.๒๕๖๒ - ๒๕๖๕ (ฉบับทบทวน)
ประกอบด้วย จังหวัดราชบุรี กาญจนบุรี และสุพรรณบุรี**

วิสัยทัศน์กลุ่มจังหวัดภาคกลางตอนล่าง ๑

“ ศูนย์กลางการผลิตและการตลาดสินค้าภาคเกษตร อุตสาหกรรมปลอดภัย การท่องเที่ยว คุณภาพ และการค้าภาคตะวันตก

พันธกิจ

๑) ปรับปรุงโครงสร้างการดำเนินงานทางเศรษฐกิจของชุมชน เกษตรกรวิสาหกิจชุมชนสหกรณ์และวิสาหกิจขนาดกลางขนาดย่อมให้มีความสามารถในการแข่งขัน ก้าวทันเทคโนโลยีรู้ทันบริบทโลกรอดพ้นกับดักรายได้ปานกลางสู่การมีรายได้ที่มั่นคง มั่งคั่งและยั่งยืน

๒) สร้างและประสานความร่วมมือในการพัฒนาเครือข่ายระหว่างภาคเอกชน ชุมชน ประชาคมและภาครัฐ รวมถึงเครือข่ายภายใน ในการพัฒนาส่งเสริมระบบดำเนินงานทางเศรษฐกิจและความมั่นคงในกลุ่มจังหวัด

๓) ปรับปรุง สนับสนุนและส่งเสริมการพัฒนาโครงสร้างพื้นฐาน และกิจกรรมอื่นๆที่เกี่ยวข้องที่มีการเชื่อมโยงกัน และการพัฒนาทางเศรษฐกิจร่วมกันของกลุ่มจังหวัด

๔) พัฒนาระบบติดตามและประเมินผล รวมถึงกลไกในการขับเคลื่อนโครงการ/กิจกรรมของกลุ่มจังหวัดให้บรรลุผลตามวัตถุประสงค์

ยุทธศาสตร์การพัฒนา

ยุทธศาสตร์ที่ ๑ พัฒนาสินค้าเกษตร อุตสาหกรรม พาณิชยกรรม และบริการด้วยนวัตกรรม

สู่มาตรฐานสากล

ยุทธศาสตร์ที่ ๒ ศูนย์กลางการท่องเที่ยวเชิงอนุรักษ์ประวัติศาสตร์ภาคตะวันตกและอารยธรรมทวารวดี

ยุทธศาสตร์ที่ ๓ พัฒนาและส่งเสริมการค้าชายแดนและการค้าผ่านแดนให้มีศักยภาพ ผลักดันเขตพัฒนาเศรษฐกิจพิเศษนำไปสู่การกระตุ้นให้เกิดการค้าการลงทุนระหว่างประเทศ

ยุทธศาสตร์ที่ ๔ การสร้างความเข้มแข็งให้แก่ภาคการเกษตรอย่างยั่งยืน

ทิศทางการพัฒนาที่สำคัญรายจังหวัด

จังหวัดราชบุรี

๑. ฐานผลิตสินค้าเกษตรและแหล่งอุตสาหกรรมแปรรูปเกษตร
๒. พัฒนาอุตสาหกรรมโดยใช้แนวคิดเศรษฐกิจสร้างสรรค์ (สินค้าหัตถกรรมและภูมิปัญญาท้องถิ่น)
๓. คลัสเตอร์อุตสาหกรรมต่อตัวถังรถยนต์
๔. ท่องเที่ยวเชิงนิเวศ

ยุทธศาสตร์การพัฒนาจังหวัด

๑. วิสัยทัศน์ของจังหวัดราชบุรี

“ เมืองเกษตรสีเขียว เศรษฐกิจมั่นคง สังคมมีความสุข ”

เมืองเกษตรสีเขียว พัฒนากระบวนการผลิตในพื้นที่ในทุกกิจกรรมให้เป็นการผลิตที่ดีและเหมาะสม ปลอดภัยจากสารเคมี ผู้บริโภคได้บริโภคสินค้าเกษตรที่ปลอดภัย โดยมุ่งเน้นส่งเสริมให้เกษตรกรทำการเกษตรกรรมอย่างยั่งยืน เพื่อให้เกิดความสมดุลของเกษตรกรรม โดยจัดให้มีกลไกการให้ความรู้ และขับเคลื่อนในระดับพื้นที่ รวมทั้งการสร้างเครือข่ายเพื่อการพัฒนาในพื้นที่ ด้านการตลาดส่งเสริมและพัฒนารวมกลุ่มเกษตรกร สหกรณ์ และวิสาหกิจชุมชน โดยพัฒนาให้มีการเชื่อมโยงกันตั้งแต่การรวบรวมผลผลิต การขนส่ง จนถึงผู้จำหน่ายผลผลิต

เศรษฐกิจมั่นคง เป็นเศรษฐกิจที่พัฒนาที่ระเบิดจากข้างใน เพื่อการสร้างภูมิคุ้มกันและพึ่งตัวเองในสถานการณ์ความผันผวนทางเศรษฐกิจ โดยการพัฒนาความเข้มแข็งเศรษฐกิจชุมชน พัฒนาอาชีพ สร้างรายได้ในกลุ่มประชาชนและเกษตรกร และยกระดับเป็นการพัฒนาในสาขาการผลิตที่จะขับเคลื่อนมูลค่า GPP ของจังหวัด ด้านพัฒนาผลิตภัณฑ์ให้ได้มาตรฐาน คุณภาพผลผลิต และการบริการ ตลอดจนการบริหารการตลาดที่มีประสิทธิภาพมากขึ้น ทั้งนี้เพื่อการปรับเสถียรภาพทางเศรษฐกิจของจังหวัดให้มั่นคง มีภูมิคุ้มกันในการขยายตัวต่อไป

สังคมมีความสุข เป็นการอยู่ร่วมกันของประชาชนในจังหวัดอย่างสันติสุข มีความปลอดภัยในชีวิตและทรัพย์สินที่เหมาะสม เข้าถึงระบบประกันสุขภาพที่ครอบคลุม มีการสืบทอดวัฒนธรรมอย่าง มีคุณค่า มีรายได้ที่เหมาะสมภายใต้แนวทางปรัชญาเศรษฐกิจพอเพียง มีสภาพแวดล้อมที่เหมาะสมสวยงาม

๒. พันธกิจจังหวัด

๑ ปรับปรุงประสิทธิภาพการผลิต การบริการ และพัฒนาระบบการตลาดในแต่ละสาขาการผลิตของจังหวัด

๒ พัฒนาครอบครัวและชุมชนให้เข้มแข็ง ส่งเสริมสุขภาวะ การมีวินัยทางสังคม ความปลอดภัยในชีวิตและทรัพย์สิน และลดความเหลื่อมล้ำทางสังคม

๓ ยกระดับมาตรฐานการบริการ และส่งเสริมการท่องเที่ยวที่หลากหลาย เพื่อการสร้างรายได้

๔ บริหารจัดการทรัพยากรธรรมชาติและสิ่งแวดล้อมที่มีประสิทธิภาพ

๓. เป้าประสงค์โดยรวม

๓.๑ จังหวัดมีการขยายตัวและความเข้มแข็งทางเศรษฐกิจ ความสามารถในการแข่งขันเพิ่มขึ้น

๓.๒ ครอบครัวและชุมชนมีคุณภาพที่ดี มั่นคง และลดความเหลื่อมล้ำการพัฒนาทั่วทั้งจังหวัด

๓.๓ ทรัพยากรธรรมชาติและสิ่งแวดล้อมมีความอุดมสมบูรณ์มากขึ้น มีต้นแบบการพัฒนาให้เป็น

เมืองน่าอยู่และเมืองที่การเติบโตทางเศรษฐกิจสีเขียว ภัยพิบัติธรรมชาติลดลง

๔. จุดยืนทางยุทธศาสตร์

จากการศึกษาความเปลี่ยนแปลงเชิงนโยบาย การวิเคราะห์ความต้องการของพื้นที่ และสภาพความเป็นไปของปัจจัยภายนอก จังหวัดราชบุรีจึงกำหนดจุดยืนและตำแหน่งการพัฒนาจังหวัดในรอบปี พ.ศ.๒๕๖๒ – ๒๕๖๕ ประกอบด้วยตำแหน่งการพัฒนา ๔ จุดยืนสำคัญ ดังนี้

๑. ขับเคลื่อนจังหวัดสู่เมืองเกษตรสีเขียวต้นแบบที่ระดับประเทศ และมีศักยภาพระดับนานาชาติ เสริมสร้างขีดความสามารถของจังหวัดในการเป็นฐานการผลิตสินค้าเกษตรเพื่อการส่งออกที่เป็น แบรินด์สินค้าจากฐานการเกษตรระดับ Product Champion ที่สามารถส่งออกไปยังนานาชาติ โดยเฉพาะประชาคมอาเซียนและประเทศคู่ค้า เช่น มะพร้าว กล้วยไม้ สับปะรด ชมพู มะม่วง กล้วยหอม ปลายงาม และผลิตภัณฑ์เกษตรแปรรูป

๒. เสริมสร้างความมั่นคงทางเศรษฐกิจ โดยมุ่งเน้นการพัฒนาเมืองราชบุรีให้เป็นพื้นที่เศรษฐกิจฐานอุตสาหกรรมเพิ่มมูลค่า (Value based Economy) จากการค้า การบริการ และการท่องเที่ยวเชิงนิเวศและสุขภาพที่มีมูลค่าสูงและการเกษตร อุตสาหกรรมที่เติบโตอย่างมีเสถียรภาพเพิ่มมากขึ้นอย่างต่อเนื่อง และเป็นมิตรกับสิ่งแวดล้อม

๓. การพัฒนาจังหวัดราชบุรีให้เป็นสังคมแห่งความสุข ให้มีโครงสร้างพื้นฐานที่ดี เชื่อมโยงอย่างเป็นระบบรองรับการเติบโตในอนาคต และเตรียมพร้อมสังคมพัฒนาสู่สังคมเมืองคุณธรรมและสันติสุข ให้ประชาชนมีคุณภาพชีวิตที่ดี พัฒนาคนให้มีคุณภาพสามารถปรับตัวได้ตามความเปลี่ยนแปลงของจังหวัดและของโลกเป็นพลเมืองไทยพลเมืองอาเซียนและพลเมืองโลกที่เท่าทันการเปลี่ยนแปลงยุคดิจิทัล และมีความสุขมั่นคงในชีวิตบนพื้นฐานของปรัชญาเศรษฐกิจพอเพียง เศรษฐกิจชุมชนเข้มแข็ง และมีความมั่นคงทางสังคมอย่างทั่วถึง

๔. สร้างฐานทรัพยากรรองรับการเกษตร การสร้างเศรษฐกิจและการพัฒนาคุณภาพชีวิต โดยการจัดการทรัพยากรธรรมชาติของจังหวัดราชบุรีให้มีความอุดมสมบูรณ์ใช้อย่างยั่งยืน มุ่งสร้างให้มีพื้นที่ต้นแบบนิเวศน์ที่ยั่งยืนทั้งระดับจังหวัด อำเภอ ตำบลและหมู่บ้าน และบูรณาการความร่วมมือกับภาคีทุกภาคส่วนอย่างเข้มแข็งในการบริหารจัดการทรัพยากรธรรมชาติในระบบนิเวศ นิเวศป่าเขา นิเวศลุ่มน้ำ นิเวศชุมชนและระบบนิเวศเมืองให้มีความอุดมสมบูรณ์แลใช้ประโยชน์อย่างยั่งยืน หนุนเสริมการพัฒนาการเกษตร การท่องเที่ยว หนุนเสริมการค้า การบริการ และอุตสาหกรรมเกษตร พัฒนาจังหวัดราชบุรีให้เป็นเมืองน่าอยู่ (Smart City) อย่างยั่งยืน

๕. ประเด็นยุทธศาสตร์

ประเด็นยุทธศาสตร์ที่ ๑ พัฒนาการเกษตรสีเขียวแบบครบวงจร และเมืองอาหารคุณภาพที่เติบโตอย่างมั่นคง

กลยุทธ์

๑.๑ พัฒนาการบริหารจัดการน้ำ ดิน และนวัตกรรมกรรมการทำการเกษตรเป็นมิตรกับสิ่งแวดล้อม

๑.๒ ยกระดับการพัฒนาผลผลิต สินค้าการเกษตรและอาหารสู่มาตรฐานเมืองอาหารเมืองสมุนไพร

ระดับสากล

๑.๓ สร้างสรรค์องค์ความรู้ นวัตกรรม และเทคโนโลยีการเกษตร ๔.๐ รองรับการผลิตแห่งยุคดิจิทัล และการเกษตรแห่งอนาคต

๑.๔ ส่งเสริมและเร่งขยายผลแนวความคิดการทำการเกษตรตามหลักปรัชญาของเศรษฐกิจพอเพียงให้เป็นรูปธรรมทั่วทุกพื้นที่เพื่อความมั่นคงทางอาหารและการเกษตรที่พึ่งตนเอง

๑.๕ พัฒนาเกษตร กลุ่มเกษตรกรให้เข้มแข็งด้วยตนเอง และมีสมรรถนะที่เท่าทันการเปลี่ยนแปลง

๑.๖ สร้างและพัฒนากิจการตลาดการเกษตรที่มีคุณค่าและมูลค่าเพิ่มแบบครบวงจร หนุนเสริมสร้างเสริมเศรษฐกิจเพิ่มค่าจากฐานการเกษตร

๑.๗ สร้างคุณค่า มูลค่าเพิ่มจากฐานการเกษตรก้าวหน้าแบบครบวงจรสู่อุตสาหกรรมการเกษตรเติบโต อย่างเป็นมิตรกับสิ่งแวดล้อม

ประเด็นยุทธศาสตร์ที่ ๒ เสริมสร้างความมั่นคงทางเศรษฐกิจการค้า การบริการการท่องเที่ยวด้วยนวัตกรรม และบริการที่มีมูลค่าสูง

กลยุทธ์

๒.๑ เสริมสร้างความเข้มแข็งของอุตสาหกรรมการท่องเที่ยวที่เติบโตจากชุมชนเชื่อมโยงการท่องเที่ยวอาเซียนและเสริมสร้างเศรษฐกิจฐานการท่องเที่ยวด้วยบริการที่มีมูลค่าสูง

๒.๒ เสริมสร้างขีดความสามารถการแข่งขันในเชิงธุรกิจของภาคบริการ และเมืองการค้าที่มีศักยภาพ ทั้งฐานบริการเดิมและฐานบริการใหม่ เพื่อส่งเสริมให้เศรษฐกิจของจังหวัดเติบโตอย่างเข้มแข็ง

๒.๓ ส่งเสริมพัฒนาเศรษฐกิจชุมชน และการสร้างอาชีพจากฐานธรรมชาติ วัฒนธรรม และภูมิปัญญาท้องถิ่น

๒.๔ สร้างสรรค์นวัตกรรมทางการค้า การลงทุน การบริการ การท่องเที่ยว รองรับการแข่งขัน ยุทธศาสตร์ทางเศรษฐกิจ และการพัฒนาสู่สังคมดิจิทัล

๒.๕ พัฒนาโครงสร้างพื้นฐานเมืองการคมนาคม การขนส่ง การโลจิสติกส์ให้มีความปลอดภัย รองรับ การท่องเที่ยว การขับเคลื่อนเศรษฐกิจ การเติบโตของเมือง และการเชื่อมโยงการค้าชายแดน

ประเด็นยุทธศาสตร์ที่ ๓ การพัฒนาคุณภาพประชาชน และความมั่นคงในคุณภาพชีวิตด้วยหลักปรัชญาเศรษฐกิจพอเพียง

กลยุทธ์

๓.๑ เสริมสร้างวิถีชีวิตชุมชนเข้มแข็ง ชุมชนน่าอยู่ สันติสุขตามแนวทางของหลักปรัชญาเศรษฐกิจพอเพียง

๓.๒ พัฒนาคุณภาพคน เสริมสร้างขีดความสามารถประชาชนตลอดช่วงวัยด้วยความรู้และการพัฒนาการเรียนรู้ตลอดชีวิต

๓.๓ เสริมสร้างคุณภาพชีวิต ลดความเหลื่อมล้ำ ด้วยคุณภาพการบริการรัฐ และระบบสวัสดิการชุมชน มุ่งสู่ความเป็นเมืองสุขภาวะ

๓.๔ พัฒนาจังหวัดให้เป็นเมืองปลอดภัยในชีวิตและทรัพย์สิน ชุมชนมีความสงบเรียบร้อยน่าอยู่

๓.๕ พัฒนาระบบการบริหาร การบริการรัฐที่ทันสมัย มีคุณภาพรองรับการเติบโตของจังหวัด การเชื่อมโยงสากล และการเสริมสร้างธรรมาภิบาลเพื่อประชาชนเชื่อมั่น และวางใจ

ประเด็นยุทธศาสตร์ที่ ๔ การจัดการทรัพยากรธรรมชาติและสิ่งแวดล้อม และใช้ประโยชน์อย่างยั่งยืน

กลยุทธ์

๔.๑ เพิ่มความมั่นคงทางทรัพยากรทางธรรมชาติให้มีความอุดมสมบูรณ์ของระบบนิเวศ

๔.๒ พัฒนาการบริหารจัดการน้ำเพื่อการเกษตร การจัดการน้ำท่วม น้ำแล้ง เพื่อให้เกิดความสมดุล

๔.๓ เสริมสร้างความมั่นคงทางพลังงานเพื่อการพึ่งตนเองของชุมชน เกษตร และพลังงาน เพื่อการ

ส่งเสริมการผลิตของอุตสาหกรรมสีเขียว

ยุทธศาสตร์การพัฒนาขององค์กรปกครองส่วนท้องถิ่นในเขตจังหวัด

แผนยุทธศาสตร์การพัฒนาขององค์กรปกครองส่วนท้องถิ่นในเขตจังหวัด

๑) วิสัยทัศน์ (Vision)

“เมืองน่าอยู่ เกษตรสู่สากล คนและชุมชนเข้มแข็ง สิ่งแวดล้อมดี การศึกษา สาธารณสุขเด่น การท่องเที่ยวที่ยั่งยืน”

๒) พันธกิจ (Mission)

๑. พัฒนาระบบโครงสร้างพื้นฐาน สาธารณูปโภคและสาธารณูปการ
๒. ส่งเสริมระบบการวางผังเมืองรวมจังหวัดให้เป็นเมืองน่าอยู่
๓. ส่งเสริมการมีส่วนร่วมในการอนุรักษ์ทรัพยากรธรรมชาติและสิ่งแวดล้อมให้เป็นเมืองน่าอยู่
๔. ส่งเสริมและพัฒนาระบบการกำจัดขยะมูลฝอยและระบบบำบัดน้ำเสีย
๕. การรักษาความสงบเรียบร้อยและการป้องกันสาธารณภัย
๖. ส่งเสริมอาชีพและการดำเนินงานตามแนวของเศรษฐกิจพอเพียง
๗. สนับสนุนและเสริมสร้างความเข้มแข็งทุกภาคส่วนในการพัฒนาท้องถิ่น
๘. ส่งเสริมคุณภาพชีวิตและการแก้ไขปัญหาสังคม
๙. ส่งเสริมพัฒนาระบบการศึกษา
๑๐. ส่งเสริมคุณธรรมและจริยธรรม
๑๑. ส่งเสริมภาคเกษตรกรรมอุตสาหกรรม
๑๒. ส่งเสริมการสาธารณสุข
๑๓. ส่งเสริมการศึกษา
๑๔. ส่งเสริมการศาสนา ศิลปวัฒนธรรม จารีตประเพณีและภูมิปัญญาท้องถิ่น
๑๕. การเตรียมความพร้อมเพื่อรองรับการเข้าสู่ประชาคมอาเซียน
๑๖. การประสานแผนพัฒนาท้องถิ่นและการบูรณาการการทำงานร่วมกัน
๑๗. ส่งเสริมภาคการเกษตรที่ปลอดภัย

ยุทธศาสตร์การพัฒนา (Strategy)

๑. ยุทธศาสตร์การพัฒนาที่ ๑ ด้านการพัฒนาโครงสร้างพื้นฐาน สาธารณูปโภคและสาธารณูปการ
๒. ยุทธศาสตร์การพัฒนาที่ ๒ ด้านส่งเสริมคุณภาพชีวิต
๓. ยุทธศาสตร์การพัฒนาที่ ๓ ด้านการจัดระเบียบชุมชน/สังคมและการรักษาความสงบเรียบร้อย
๔. ยุทธศาสตร์การพัฒนาที่ ๔ ด้านการวางแผน การส่งเสริมการลงทุนพาณิชย์กรรมและการท่องเที่ยว
๕. ยุทธศาสตร์การพัฒนาที่ ๕ ด้านการบริหารจัดการและการอนุรักษ์

ทรัพยากรธรรมชาติและสิ่งแวดล้อม

๖. ยุทธศาสตร์การพัฒนาที่ ๖ ด้านศิลปะ วัฒนธรรม จารีตประเพณีและภูมิปัญญา
ท้องถิ่น

การใช้ประโยชน์จากผังเมืองรวมจังหวัด

๑. วัตถุประสงค์

เพื่อใช้เป็นแนวทางในการพัฒนาและการดำรงรักษาเมืองและบริเวณที่เกี่ยวข้องหรือ
ชนบทในการใช้ประโยชน์ในทรัพย์สิน การคมนาคมและการขนส่ง การสาธารณสุขปโภค บริการสาธารณะและ
สภาพแวดล้อมในบริเวณแนวเขตตามแนวเขตที่ให้ใช้บังคับผังเมืองรวมในท้องที่ ให้สอดคล้องกับการพัฒนา
ระบบเศรษฐกิจและสังคมของประเทศตามแผนพัฒนาเศรษฐกิจและสังคมแห่งชาติ

๒. นโยบายและมาตรการเพื่อจัดระบบการใช้ประโยชน์ที่ดิน

นโยบายและมาตรการเพื่อจัดระบบการใช้ประโยชน์ที่ดินโครงข่ายคมนาคมขนส่งและ
บริการสาธารณะให้มีประสิทธิภาพสามารถรองรับและสอดคล้องกับการขยายตัวของชุมชนในอนาคต รวมทั้ง
ส่งเสริมและพัฒนาเศรษฐกิจ มีดังนี้

- ๑) ส่งเสริมและพัฒนาพื้นที่ในเขตเทศบาลตำบลประสาธสิทธิ์ ให้เป็นแหล่งผลิตสินค้า
เกษตรและอุตสาหกรรมเกษตรที่ปลอดภัยจากสารพิษ
- ๒) ส่งเสริมและพัฒนาด้านที่อยู่อาศัย พาณิชยกรรม และอุตสาหกรรมให้สอดคล้องกับ
การใช้ประโยชน์ที่ดิน การขยายตัวของชุมชน และระบบเศรษฐกิจ
- ๓) ส่งเสริมและพัฒนาการศึกษาและการคมนาคมขนส่ง
- ๔) ส่งเสริมและพัฒนาการบริการทางสังคม การสาธารณสุขปโภคและสาธารณูปการให้
เพียงพอและได้มาตรฐาน
- ๕) ส่งเสริมและอนุรักษ์ศิลปวัฒนธรรม
- ๖) อนุรักษ์ทรัพยากรธรรมชาติและสิ่งแวดล้อม

การใช้ประโยชน์ที่ดิน

การใช้ประโยชน์ที่ดินตามแผนผังกำหนดการใช้ประโยชน์ที่ดินตามที่ได้จำแนกประเภท
ดังต่อไปนี้

- ๑) ที่ดินในบริเวณหมายเลข ๑.๑ ถึงหมายเลข ๑.๒๕ ที่กำหนดไว้เป็นสีชมพู ให้เป็นที่ดิน
ประเภทชุมชน
- ๒) ที่ดินในบริเวณหมายเลข ๒ ที่กำหนดไว้เป็นสีม่วง ให้เป็นที่ดินประเภทอุตสาหกรรมและ
คลังสินค้า
- ๓) ที่ดินในบริเวณหมายเลข ๓.๑ ถึงหมายเลข ๓.๓๖ ที่กำหนดไว้เป็นสีเขียว ให้เป็นที่ดิน
ประเภท ชนบทและเกษตรกรรม
- ๔) ที่ดินในบริเวณหมายเลข ๔.๑ ถึงหมายเลข ๔.๒๖ ที่กำหนดไว้เป็นสีขาวมีกรอบและเส้น
ทแยงสีเขียว ให้เป็นที่ดินประเภทอนุรักษ์ชนบทและเกษตรกรรม
- ๕) ที่ดินในบริเวณหมายเลข ๕.๑ ถึงหมายเลข ๕.๑๑ ที่กำหนดไว้เป็นสีเขียวมีกรอบและเส้น
ทแยงสีน้ำตาล ให้เป็นที่ดินประเภทปฏิรูปที่ดินเพื่อเกษตรกรรม
- ๖) ที่ดินในบริเวณหมายเลข ๖.๑ ถึงหมายเลข ๖.๕ ที่กำหนดไว้เป็นสีเขียวอ่อนให้เป็นที่ดิน
ประเภทที่โล่งเพื่อการนันทนาการและการรักษาคุณภาพสิ่งแวดล้อม
- ๗) ที่ดินในบริเวณหมายเลข ๗.๑ ถึงหมายเลข ๗.๑๒ ที่กำหนดไว้เป็นสีเขียวอ่อนมีเส้นทแยงสี
ขาว ให้เป็นที่ดินประเภทอนุรักษ์ป่าไม้

๘) ที่ดินในบริเวณหมายเลข ๘.๑ ถึงหมายเลข ๘.๖ ที่กำหนดไว้เป็นสีฟ้า ให้เป็นที่ดินประเภทที่โล่งเพื่อการรักษาคุณภาพสิ่งแวดล้อม

๒. ยุทธศาสตร์ขององค์การปกครองส่วนท้องถิ่น

๒.๑ วิสัยทัศน์

“ประสาทสิทธิรื้อน่อยู๋ เขตชุมชนธรรม นำกรพัฒน รักษาสิ่งแวดล้อม พลั้งพร้อมพีซผล ประชาชนอยู่ดีมีสุข”

๒.๒ ยุทธศาสตร์

ยุทธศาสตร์และแนวทางการพัฒนา ๖ ด้าน

ยุทธศาสตร์ที่ ๑ การพัฒนาด้านโครงสร้างพื้นฐาน

ยุทธศาสตร์ที่ ๒ การพัฒนาด้านทรัพยากรธรรมชาติและสิ่งแวดล้อม

ยุทธศาสตร์ที่ ๓ การพัฒนาด้านเศรษฐกิจ

ยุทธศาสตร์ที่ ๔ การพัฒนาด้านคุณภาพชีวิต สังคม การศึกษา ศาสนาและวัฒนธรรม

ยุทธศาสตร์ที่ ๕ การพัฒนาด้านการบริการสาธารณสุขและการกีฬา

ยุทธศาสตร์ที่ ๖ การพัฒนาด้านการบริหารจัดการที่ดี

ยุทธศาสตร์ที่ ๑ การพัฒนาด้านโครงสร้างพื้นฐาน

เพื่อเป็นการพัฒนาศักยภาพและลักษณะทางกายภาพ การปรับปรุงพื้นที่และการก่อสร้างสาธารณูปโภคและสาธารณูปการ อันเป็นการส่งเสริมความสะดวกในการอยู่อาศัยและการประกอบอาชีพ โดยมีวัตถุประสงค์ ดังนี้

๑. เพื่อพัฒนาด้านการให้บริการสาธารณะด้านโครงสร้างพื้นฐานให้ทั่วถึงประชาชน

๒. เพื่อพัฒนาด้านสาธารณูปโภคและสาธารณูปการพื้นฐาน

๓. เพื่อพัฒนาระบบไฟฟ้าให้ทั่วถึงประชาชน

๔. เพื่อพัฒนาระบบจราจรให้เป็นมาตรฐาน และปลอดภัยในชีวิตและทรัพย์สิน

แผนงาน

๑. แผนงานอุตสาหกรรมและการโยธา

๒. แผนงานเคหะและชุมชน

๓. แผนงานบริหารทั่วไป

ยุทธศาสตร์ที่ ๒ การพัฒนาด้านทรัพยากรธรรมชาติและสิ่งแวดล้อม

เพื่อให้ชุมชนต่างๆ เป็นชุมชนที่อยู่อาศัย และเพื่อสร้างจิตสำนึกที่ดีในการดูแลและเสริมสร้างพลังทรัพยากรธรรมชาติและสิ่งแวดล้อมอย่างยั่งยืน โดยมีวัตถุประสงค์ดังนี้

๑. เพื่อสร้างจิตสำนึกและการมีส่วนร่วมในการอนุรักษ์ทรัพยากรธรรมชาติและสิ่งแวดล้อม

๒. เพื่อให้เป็นชุมชนน่าอยู่

๓. เพื่อป้องกันและแก้ไขปัญหาจากมลพิษต่างๆ

แผนงาน

๑. แผนงานเคหะและชุมชน

๒. แผนงานการเกษตร

ยุทธศาสตร์ที่ ๓ การพัฒนาด้านเศรษฐกิจ

เพื่อสนับสนุนและส่งเสริมการพัฒนาด้านเศรษฐกิจและการประกอบธุรกิจประเภทต่างๆ ให้ดำเนินไปด้วยความเข้มแข็งมั่นคง เพื่อสร้างอาชีพเสริม เพิ่มรายได้ให้กับประชาชน โดยยึดหลักเศรษฐกิจพอเพียง รวมทั้งส่งเสริมคุณภาพสินค้าและการบริหารจัดการตลาดที่ดี โดยมีวัตถุประสงค์ดังนี้

๑. เพื่อพัฒนาและยกระดับรายได้ของประชาชน
๒. เพื่อลดปัญหาการว่างงาน
๓. เพื่อส่งเสริมการจัดตั้งกลุ่มอาชีพ
๔. เพื่อส่งเสริมการพาณิชย์และการผลิตสินค้าให้มีคุณภาพ
๕. เพื่อพัฒนาระบบการผลิตสินค้าเกษตรให้มีคุณภาพและปลอดภัยจากสารพิษ

แผนงาน

๑. แผนงานสร้างความเข้มแข็งของชุมชน

ยุทธศาสตร์ที่ ๔ การพัฒนาด้านคุณภาพชีวิต สังคม การศึกษา ศาสนาและวัฒนธรรม

เพื่อเป็นการส่งเสริมและอำนวยความสะดวกให้แก่ประชาชนในท้องถิ่นให้มีระดับคุณภาพชีวิตที่ดี สนับสนุนและส่งเสริมการบริหารการศึกษา สวัสดิการสังคม อนุรักษ์ ฟื้นฟู ขนบธรรมเนียมจารีตประเพณี ศิลปวัฒนธรรม ภูมิปัญญาท้องถิ่น โดยมีวัตถุประสงค์ ดังนี้

๑. เพื่อให้ประชาชนมีคุณภาพชีวิตที่ดี
๒. เพื่อเป็นชุมชนเข้มแข็ง ครอบคลุมอบอุ่น
๓. เพื่อสร้างความปลอดภัยในชีวิตและทรัพย์สิน ตลอดจนความสงบเรียบร้อยในชุมชน
๔. เพื่อให้เด็กและเยาวชนได้มีโอกาสศึกษาต่อทุกคน
๕. เพื่อให้ครอบครัวผู้ยากจน ครอบครัวผู้ด้อยโอกาส ได้รับสวัสดิการสงเคราะห์ทั่วถึง
๖. เพื่อให้ประชาชนเยาวชนห่างไกลยาเสพติด

แผนงาน

๑. แผนงานสร้างความเข้มแข็งของชุมชน
๒. แผนงานบริหารงานทั่วไป
๓. แผนงานรักษาความสงบภายใน
๔. แผนงานศาสนาวัฒนธรรมและนันทนาการ

ยุทธศาสตร์ที่ ๕ การพัฒนาด้านการบริการสาธารณสุขและการกีฬา

เพื่อให้ประชาชนมีสุขภาพอนามัยที่ดี มีความรู้และได้รับบริการด้านสาธารณสุขอย่างทั่วถึง เพื่อส่งเสริมสุขภาพอนามัยของประชาชน ส่งเสริมและสนับสนุนการกีฬาเพื่อสุขภาพอนามัยที่ดี โดยมีวัตถุประสงค์ ดังนี้

๑. เพื่อส่งเสริมการสาธารณสุขทุกด้านให้ทั่วถึงประชาชน
๒. เพื่อเสริมสร้างสุขภาพของประชาชนและเยาวชนให้มีสุขภาพแข็งแรงทั้งกายและใจ

แผนงาน

๑. แผนงานสาธารณสุข
๒. แผนงานการศาสนาวัฒนธรรมและนันทนาการ
๓. แผนงานสร้างความเข้มแข็งของชุมชน

ยุทธศาสตร์ที่ ๖ การพัฒนาด้านการบริหารจัดการที่ดี ประกอบด้วย

เพื่อพัฒนาชุมชนและบริหารองค์กรโดยยึดหลักการบริหารจัดการที่ดี ส่งเสริมการเลือกตั้ง เผยแพร่การปกครองตามระบบประชาธิปไตยให้ประชาชนได้เข้าใจและมีส่วนร่วมในการพัฒนาท้องถิ่นส่งเสริมช่องทางในการรับรู้ข้อมูลข่าวสารของประชาชน รวมทั้งปรับปรุงและพัฒนาระบบการบริหารราชการเพื่อประโยชน์สุขของประชาชน โดยมีวัตถุประสงค์ ดังนี้

๑. เพื่อให้การบริหารราชการมีประสิทธิภาพและประสิทธิผล โปร่งใส ตรวจสอบได้
๒. เพื่อพัฒนาบุคลากรให้มีประสิทธิภาพ
๓. เพื่อส่งเสริมการมีส่วนร่วมของประชาชน

แผนงาน

๑. แผนงานงบกกลาง
๒. แผนงานบริหารทั่วไป
๓. แผนงานสร้างความเข้มแข็งของชุมชน
๔. แผนงานอุตสาหกรรมและการโยธา

๒.๓ เป้าประสงค์

๑. เพื่อพัฒนาด้านการให้บริการสาธารณะด้านโครงสร้างพื้นฐานให้ทั่วถึงประชาชน
๒. ประชาชนมีส่วนร่วมในการรับผิดชอบ มีจิตสำนึกในการรักษาและหวงแหน

ทรัพยากรธรรมชาติ

๓. ยกระดับรายได้ประชาชน ลดปัญหาการว่างงาน ส่งเสริมการจัดตั้งกลุ่มอาชีพเพื่อให้ประชาชนพัฒนาคุณภาพชีวิตได้อย่างยั่งยืน
๔. ส่งเสริมด้านการศาสนา วัฒนธรรม ประเพณีท้องถิ่น เป็นไปอย่างมีประสิทธิภาพ
๕. ทำให้เยาวชนและประชาชนรักการออกกำลังกายและห่างไกลจากโรคภัยไข้เจ็บ
๖. การบริหารงานทั่วไป การบริหารงานบุคคลและการบริหารงานคลัง เป็นไปอย่างถูกต้อง รวดเร็วและมีประสิทธิภาพสูงสุด

๒.๔ ตัวชี้วัด

๑. ร้อยละของจำนวนถนนที่เพิ่มขึ้น
 ๒. ร้อยละของประชาชนในตำบลมีคุณภาพชีวิตและสภาพแวดล้อมที่ดีขึ้น
 ๓. ร้อยละของรายได้ประชาชนในตำบลที่เพิ่มขึ้น คิดเป็นร้อยละ ๓ ต่อปี
 ๔. ร้อยละ ๘๐ ของคนในชุมชนมีความเข้มแข็งห่างไกลยาเสพติด รักษาภูมิปัญญาท้องถิ่นไว้
- อย่างยั่งยืน

๕. ร้อยละ ๘๐ ของประชาชนในตำบลมีสุขภาพที่ดีแข็งแรง
๖. จำนวนบุคลากรมีศักยภาพและปฏิบัติงานได้ดีขึ้น ร้อยละ ๓ ต่อปี

๒.๕ ค่าเป้าหมาย

- จำนวนถนนที่ได้มาตรฐานเพิ่มมากขึ้น
- ประชาชนในตำบลมีสภาพแวดล้อมที่ดีขึ้น
- ประชาชนในชุมชนอยู่ดีกินดี
- ประชาชนในตำบลให้ความร่วมมือในการจัดกิจกรรม
- ประชาชนในตำบลมีสุขภาพแข็งแรง
- ประสิทธิภาพการปฏิบัติงานบุคลากรถูกต้องรวดเร็ว

๒.๖ กลยุทธ์

๑. มุ่งจัดให้มีระบบโครงสร้างพื้นฐาน สาธารณูปโภค สาธารณูปการอย่าง ครบถ้วนและเพียงพอ
๒. มุ่งพัฒนาปรับปรุงชุมชนให้น่าอยู่ ภูมิทัศน์สวยงาม มีความสะอาดและเป็นระเบียบเรียบร้อย ปราศจากมลภาวะ
๓. มุ่งพัฒนาศักยภาพการให้บริการประชาชน อย่างมีประสิทธิภาพรวดเร็วทั่วถึง เป็นธรรมและโปร่งใส
๔. มุ่งส่งเสริมภูมิปัญญาท้องถิ่น ให้เป็นสังคมแห่งภูมิปัญญาท้องถิ่นและการเรียนรู้ “คิดเป็น ทำเป็น แก้ปัญหาเป็น”
๕. มุ่งส่งเสริมและพัฒนาอาชีพและรายได้ให้กับประชาชนในท้องถิ่น
๖. มุ่งรักษาความสงบเรียบร้อย ความปลอดภัยในชีวิตและทรัพย์สินและการป้องกันและบรรเทาสาธารณภัยต่างๆ
๗. มุ่งส่งเสริมการมีส่วนร่วมของประชาชนในการพัฒนาท้องถิ่น
๘. มุ่งส่งเสริมและอนุรักษ์ จารีตประเพณี ภูมิปัญญาท้องถิ่นและวัฒนธรรมอันดีของท้องถิ่น
๙. มุ่งส่งเสริมและอนุรักษ์ทรัพยากรธรรมชาติและสิ่งแวดล้อมในท้องถิ่น
๑๐. มุ่งส่งเสริมการกีฬาและนันทนาการ
๑๑. มุ่งป้องกันและระงับโรคติดต่อและโรคไม่ติดต่ออย่างต่อเนื่อง และการส่งเสริมและพัฒนาสุขภาพอนามัยของประชาชน
๑๒. มุ่งส่งเสริมและพัฒนาสตรี เด็ก เยาวชน ผู้สูงอายุ ผู้พิการ ผู้ยากจน ผู้ติดเชื้อเอชไอวี และผู้ด้อยโอกาสให้มีคุณภาพชีวิตที่ดี

๒.๗ จุดยืนทางยุทธศาสตร์

จุดยืนทางยุทธศาสตร์ของเทศบาลตำบลประสาธลสิทธิ์

เทศบาลตำบลประสาธลสิทธิ์ได้กำหนดวิสัยทัศน์ (vision) ไว้ว่า “ประสาธลสิทธิ์น่าอยู่ เชิดชูคุณธรรม นำการพัฒนา รักษาสิ่งแวดล้อม พลังพร้อมพิชผล ประชาชนอยู่ดีมีสุข” โดยสอดคล้องกับยุทธศาสตร์การพัฒนาจังหวัดราชบุรีและยุทธศาสตร์การพัฒนาขององค์กรปกครองส่วนท้องถิ่นในเขตจังหวัดราชบุรี ซึ่งสามารถที่จะดำเนินการสำเร็จได้ตามที่กำหนดไว้

จุดยืนทางยุทธศาสตร์ (Positioning)

กลไกหลักจัดการระบบโครงสร้างพื้นฐาน
พัฒนาปรับปรุงชุมชนอย่างมีประสิทธิภาพ
ส่งเสริมและอนุรักษ์ทรัพยากรธรรมชาติและ
สิ่งแวดล้อมในท้องถิ่นและตอบสนองความ
ต้องการของประชาชนในท้องถิ่น
กลไกหลักอนุรักษ์วัฒนธรรม ประเพณีท้องถิ่น

๒.๘ ความเชื่อมโยงของยุทธศาสตร์ในภาพรวม

๓. การวิเคราะห์เพื่อพัฒนาท้องถิ่น

๓.๑ การวิเคราะห์กรอบการจัดทำยุทธศาสตร์ขององค์กรปกครองส่วนท้องถิ่น

(ใช้การวิเคราะห์ SWOT Analysis/Demand (Demand Analysis)/Global Demand และTrend ปัจจัยและสถานการณ์การเปลี่ยนแปลงที่มีผลต่อการพัฒนา อย่างน้อยต้องประกอบ การวิเคราะห์ศักยภาพด้าน เศรษฐกิจ ด้านสังคม ด้านทรัพยากรและสิ่งแวดล้อม)

ผลการวิเคราะห์ศักยภาพเพื่อประเมินสถานภาพการพัฒนาในปัจจุบันและโอกาสการพัฒนาในอนาคต ของท้องถิ่นด้วยเทคนิค SWOT Analysis

การวิเคราะห์ศักยภาพขององค์กรโดยใช้เทคนิค SWOT Analysis เป็นการประเมินโดยวิเคราะห์ถึง โอกาสและภาวะคุกคามหรือข้อจำกัด อันเป็นสภาวะแวดล้อมภายนอกที่มีผลต่อการพัฒนาในด้านต่าง ๆ ของ ท้องถิ่น รวมทั้งการวิเคราะห์ จุดอ่อน จุดแข็งของท้องถิ่น อันเป็นสภาวะแวดล้อมภายในท้องถิ่นซึ่งทั้งหมด เป็นการประเมินสถานภาพของท้องถิ่นในปัจจุบัน

จากการประเมินศักยภาพของเทศบาลตำบลประสาธสิทธิ์ โดยเทคนิค SWOT Analysis ปรากฏว่ามี สถานภาพการพัฒนา ดังนี้

จุดแข็ง (Strength:S)

- ๑.มีสภาพพื้นที่พอเหมาะไม่กว้างใหญ่ และเล็กเกินไป (ประมาณ ๑๐.๖๖ ตร.กม.)
- ๒.ประชากรไม่แออัด หนาแน่นจนเกินไป (เฉลี่ย ๔๕๗ คน/ตร.กม.)
- ๓.มีดินสมบูรณ์ เหมาะแก่การทำเกษตร
- ๔.มีแหล่งน้ำอุดมสมบูรณ์ เพียงพอแก่การทำเกษตรกรรม และอุปโภค บริโภค
- ๕.มีระบบสาธารณูปโภคและโครงสร้างพื้นฐาน (ถนน ไฟฟ้า ประปา) เอื้ออำนวยประโยชน์แก่ ประชาชนได้ดี
- ๖.กลุ่มมวลชนที่จัดตั้ง มีความเข้มแข็ง เช่น กลุ่มแม่บ้านเกษตรกร มีการผลิตสินค้าที่มี คุณภาพ และมีชื่อเสียง
- ๗.ประชาชนในท้องถิ่น มีความสามัคคี ถ้อยทีถ้อยอาศัย มีน้ำใจไมตรี ช่วยเหลือเกื้อกูล

จุดอ่อน (Weakness:W)

- ๑.ประชาชนยังมีส่วนร่วมน้อยในชุมชน
- ๒.ประชาชนยังขาดความกระตือรือร้น เอาใส่ในเรื่องการเมือง การปกครอง
- ๓.ผู้นำที่มีความเสียสละเพื่อประโยชน์ของส่วนร่วมยังมีน้อย
- ๔.ประชาชนมีการศึกษาอยู่ในเกณฑ์ที่ต่ำ
- ๕.ประชาชนมีรายได้น้อย
- ๖.มีการใช้สารเคมีในการผลิตสินค้าเกษตรค่อนข้างสูง

โอกาส (Opportunity:O)

- ๑.รัฐบาลมีนโยบายส่งเสริมคนให้เป็นศูนย์กลางในการพัฒนา
- ๒.รัฐบาลมีนโยบายส่งเสริมสินค้าภูมิปัญญาไทยสู่ตลาดโลก
- ๓.รัฐบาลมีนโยบายส่งเสริมให้ประชาชนอยู่อย่างพอเพียง

อุปสรรค (Threat:T)

- ๑.ราคาผลผลิตทางการเกษตร ผันผวนไม่แน่นอน
- ๒.ต้นทุนในการผลิตสินค้าทางการเกษตรมีราคาแพง

๓. การทุ่มเทของภาครัฐและประชาชนในท้องถิ่นในการฟื้นฟูสภาพแหล่งน้ำและอนุรักษ์ลำน้ำมี
น้อย

๔. การเข้ามาของวัฒนธรรมต่างชาติ

๓.๒ การประเมินสถานการณ์สภาพแวดล้อมภายนอกที่เกี่ยวข้อง

๑. ระเบียบกฎหมาย นโยบายจากส่วนกลางในลักษณะการสั่งการจากเบื้องบนลงล่าง (Top Down) เป็นอุปสรรค ต่อการทำงานของท้องถิ่นในบางครั้ง

๒. การจัดสรรงบประมาณสนับสนุนจากรัฐบาลมีน้อยและใช้เวลาพอสมควรกว่าจะได้รับซึ่งเมื่อได้รับก็ล่าช้าไม่เป็นไปตามแผนระยะเวลาที่วางไว้

๓. การครอบงำทางวัฒนธรรมของยุคข้อมูลข่าวสารไม่ว่าจะเป็นอินเทอร์เน็ต ทีวี วิทยุ จากสื่อทั้งในและต่างประเทศ ตลอดจนค่านิยมเกี่ยวกับการบริโภคนิยมที่ส่งผลต่อวิถีชีวิตที่เปลี่ยนแปลงไปของเยาวชนและประชาชนในปัจจุบัน

๔. การคมนาคมขนส่ง จากรถบรรทุกน้ำหนักเกินจากภายนอก ที่ใช้เส้นทางผ่านเทศบาลส่งผลให้ถนนเกิดการชำรุดเร็วขึ้น

๓.๓ ความเชื่อมโยงยุทธศาสตร์การพัฒนาจังหวัดกับยุทธศาสตร์การพัฒนาระบบโครงสร้างส่วนท้องถิ่น

โครงสร้างเชื่อมโยงแผนยุทธศาสตร์การพัฒนาเทศบาลตำบลประจักษ์ศิลปธร (พ.ศ. ๒๕๖๖ - ๒๕๗๐)

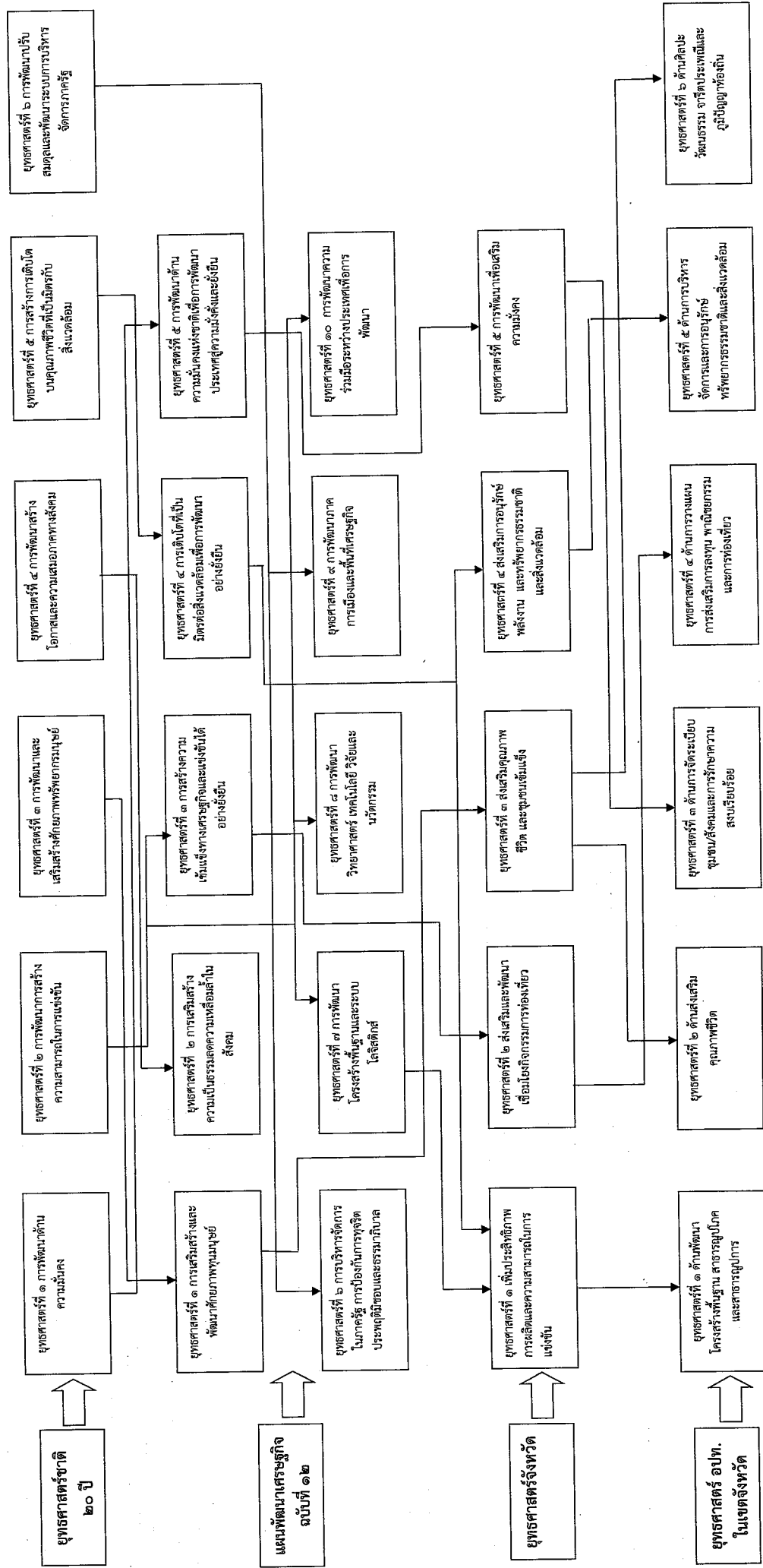

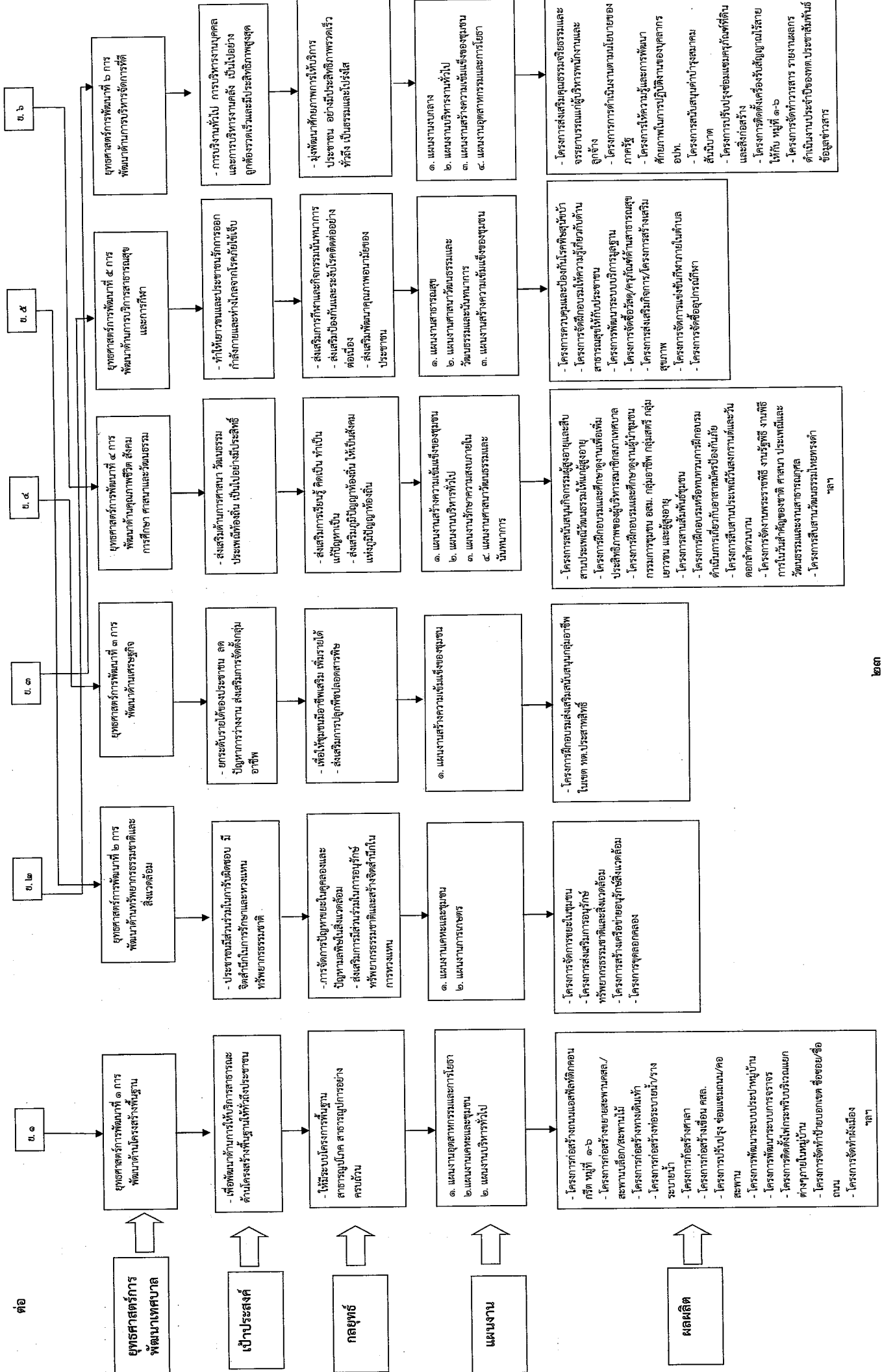

๓.๔ แผนผังยุทธศาสตร์

ยุทธศาสตร์การพัฒนาของเทศบาลตำบลประสาธันธ์
Strategy Map

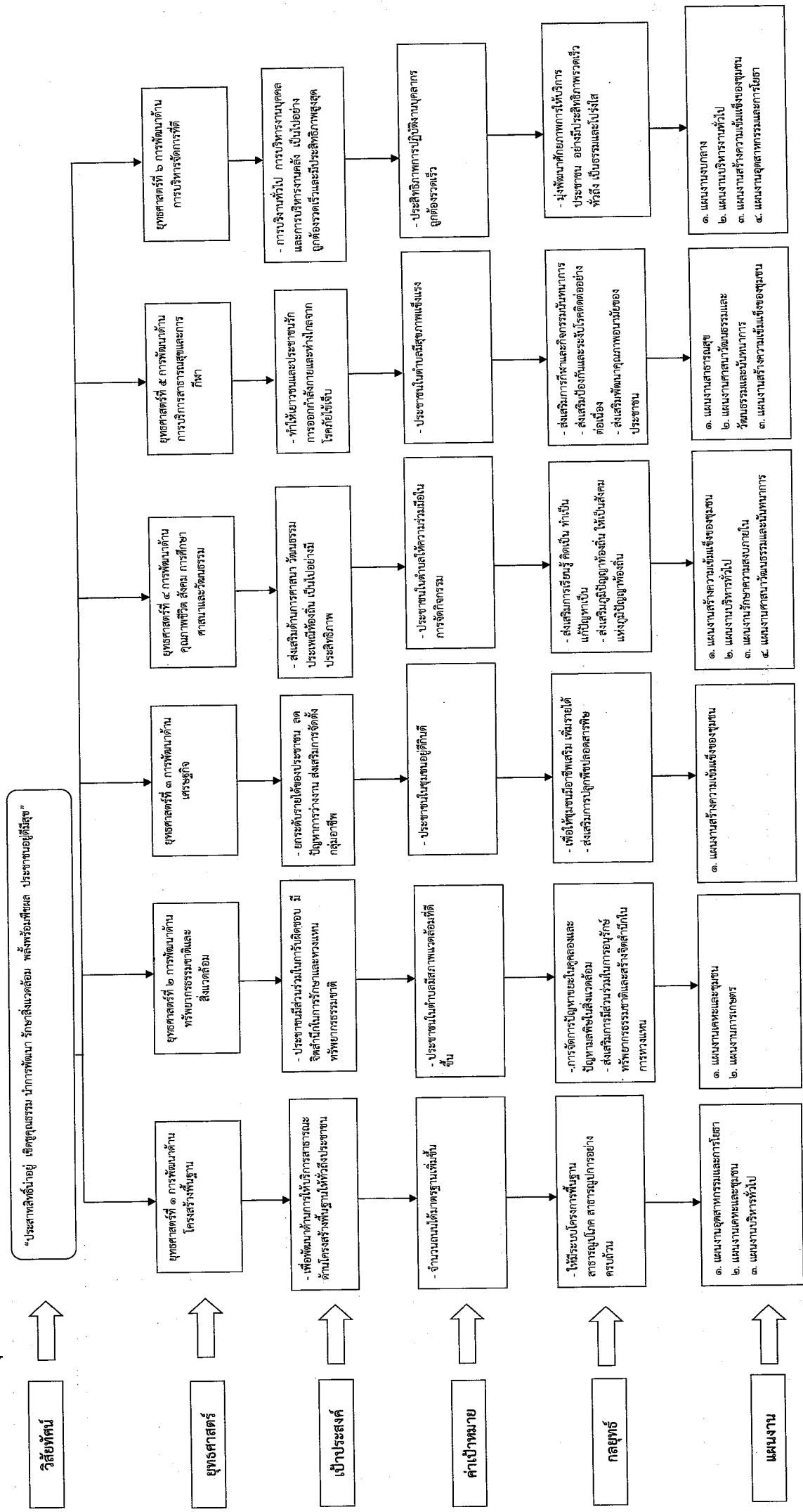

ส่วนที่ ๓
การนำแผนพัฒนาท้องถิ่น
(พ.ศ.๒๕๖๖ - ๒๕๗๐)
ไปสู่การปฏิบัติ

ส่วนที่ ๓ การนำแผนพัฒนาท้องถิ่นไปสู่การปฏิบัติ

๑. ยุทธศาสตร์การพัฒนาและแผนงาน

ที่	ยุทธศาสตร์	ด้าน	แผนงาน	หน่วยงานรับผิดชอบหลัก	หน่วยงานสนับสนุน
๑	ยุทธศาสตร์การพัฒนาด้านโครงสร้างพื้นฐาน สาธารณูปโภคและสาธารณูปการ	- ด้านการเศรษฐกิจ - ด้านบริการชุมชนและสังคม - ด้านบริหารทั่วไป	- แผนงานอุตสาหกรรมและการโยธา - แผนงานเคหะและชุมชน - แผนงานบริหารทั่วไป	กองช่าง สำนักปลัด เทศบาลตำบล ประสาธสิทธิ์	อบจ.
๒	ยุทธศาสตร์การพัฒนาด้านทรัพยากรธรรมชาติและสิ่งแวดล้อม	- ด้านบริการชุมชนและสังคม - ด้านการเศรษฐกิจ	- แผนงานเคหะและชุมชน - แผนงาน การเกษตร	สำนักปลัด เทศบาลตำบล ประสาธสิทธิ์	
๓	ยุทธศาสตร์การพัฒนาด้านการเศรษฐกิจ	- ด้านบริการชุมชนและสังคม	- แผนงาน สร้างความเข้มแข็งของชุมชน	สำนักปลัด เทศบาลตำบล ประสาธสิทธิ์	
๔	ยุทธศาสตร์การพัฒนาคุณภาพชีวิต สังคม การศึกษา ศาสนา และวัฒนธรรม	- ด้านบริหารทั่วไป - ด้านบริการชุมชนและสังคม	- แผนงานสร้างความเข้มแข็งของชุมชน - แผนงานบริหารทั่วไป - แผนงานรักษาความสงบภายใน - แผนงาน ศาสนา วัฒนธรรมและนันทนาการ	สำนักปลัด กองคลัง เทศบาลตำบล ประสาธสิทธิ์	
๕	ยุทธศาสตร์การพัฒนาด้านการสาธารณสุขและการกีฬา	ด้านบริการชุมชนและสังคม	- แผนงานสาธารณสุข - แผนงานศาสนา วัฒนธรรมและนันทนาการ - แผนงานสร้างความเข้มแข็งของชุมชน	สำนักปลัด กองคลัง เทศบาลตำบล ประสาธสิทธิ์	อบจ.
๖	ยุทธศาสตร์การพัฒนาด้านการบริหารจัดการที่ดี	- การดำเนินงานอื่น - ด้านบริหารทั่วไป - ด้านบริการชุมชนและสังคม - ด้านการเศรษฐกิจ	- แผนงานงบกลาง - แผนงานบริหารทั่วไป - แผนงานสร้างความเข้มแข็งของชุมชน - แผนงานอุตสาหกรรมและการโยธา	สำนักปลัด กองคลัง กองช่าง เทศบาลตำบล ประสาธสิทธิ์	

แบบ ผ. ๐๑ บัญชีสรุปโครงการพัฒนา

บัญชีสรุปโครงการพัฒนา
แผนพัฒนาท้องถิ่น (พ.ศ. ๒๕๖๖ - ๒๕๗๐)
เทศบาลตำบลประสาธลพิษี

ยุทธศาสตร์/ แนวทาง	๒๕๖๖		๒๕๖๗		๒๕๖๘		๒๕๖๙		๒๕๗๐		รวม ๕ ปี	
	จำนวนโครงการ	งบประมาณ (บาท)	จำนวนโครงการ	งบประมาณ (บาท)	จำนวนโครงการ	งบประมาณ (บาท)	จำนวนโครงการ	งบประมาณ (บาท)	จำนวนโครงการ	งบประมาณ (บาท)	จำนวนโครงการ	งบประมาณ (บาท)
๑) ยุทธศาสตร์ การพัฒนาด้านโครงสร้างพื้นฐาน												
๑.๑ แผนงานอุตสาหกรรมและการโยธา	๒๘	๒๖,๕๑๙,๐๐๐	๒๙	๒๕,๑๙๗,๐๐๐	๒๖	๒๒,๙๕๗,๐๐๐	๒๒	๑๙,๕๙๕,๐๐๐	๑๗	๑๕,๖๓๒,๐๐๐	๑๒๒	๑๐๗,๘๑๒,๐๐๐
๑.๒ แผนงานเกษตรและชุมชน	๑	๑,๙๐๐,๐๐๐	๑	๑,๙๐๐,๐๐๐	๑	๑,๙๐๐,๐๐๐	๑	๑,๙๐๐,๐๐๐	๑	๑,๙๐๐,๐๐๐	๕	๙,๕๐๐,๐๐๐
๑.๓ แผนงานบริหารทั่วไป	๑	๒๐๐,๐๐๐	๒	๓๐๐,๐๐๐	๒	๓๐๐,๐๐๐	๒	๓๐๐,๐๐๐	๒	๓๐๐,๐๐๐	๙	๑,๕๐๐,๐๐๐
รวม	๓๐	๒๘,๖๑๙,๐๐๐	๓๒	๒๖,๓๙๗,๐๐๐	๒๙	๒๕,๑๕๗,๐๐๐	๒๕	๒๑,๖๙๕,๐๐๐	๒๐	๑๖,๘๓๒,๐๐๐	๑๓๖	๑๑๕,๗๒๐,๐๐๐

๒) ยุทธศาสตร์ การพัฒนาด้านทรัพยากรธรรมชาติและสิ่งแวดล้อม												
๒.๑ แผนงานทะเลและชุมชน	๖	๙๒๐,๐๐๐	๖	๙๒๐,๐๐๐	๖	๙๒๐,๐๐๐	๖	๙๒๐,๐๐๐	๖	๙๒๐,๐๐๐	๓๐	๕,๖๐๐,๐๐๐
๒.๒ แผนงานการเกษตร	๗	๑,๐๕๕,๐๐๐	๗	๑,๐๕๕,๐๐๐	๗	๑,๐๕๕,๐๐๐	๗	๑,๐๕๕,๐๐๐	๗	๑,๐๕๕,๐๐๐	๓๕	๕,๒๒๕,๐๐๐
รวม	๑๓	๑,๙๗๕,๐๐๐	๑๓	๑,๙๗๕,๐๐๐	๑๓	๑,๙๗๕,๐๐๐	๑๓	๑,๙๗๕,๐๐๐	๑๓	๑,๙๗๕,๐๐๐	๖๕	๙,๘๒๕,๐๐๐

๓) ยุทธศาสตร์ การพัฒนาด้านเศรษฐกิจ												
๓.๑ แผนงานสร้างความเข้มแข็งชุมชน	๔	๑๕๐,๐๐๐	๔	๑๕๐,๐๐๐	๓	๑๓๐,๐๐๐	๓	๑๓๐,๐๐๐	๓	๑๓๐,๐๐๐	๑๗	๖๗๐,๐๐๐
รวม	๔	๑๕๐,๐๐๐	๔	๑๕๐,๐๐๐	๓	๑๓๐,๐๐๐	๓	๑๓๐,๐๐๐	๓	๑๓๐,๐๐๐	๑๗	๖๗๐,๐๐๐

ยุทธศาสตร์/ แนวทาง	๒๕๖๖		๒๕๖๗		๒๕๖๘		๒๕๖๙		๒๕๗๐		รวม ๕ ปี	
	จำนวนโครงการ	งบประมาณ (บาท)	จำนวนโครงการ	งบประมาณ (บาท)	จำนวนโครงการ	งบประมาณ (บาท)	จำนวนโครงการ	งบประมาณ (บาท)	จำนวนโครงการ	งบประมาณ (บาท)	จำนวนโครงการ	งบประมาณ (บาท)
๔) ยุทธศาสตร์ การพัฒนาคุณภาพชีวิตสังคม การศึกษา ศาสนาและวัฒนธรรม												
๔.๑ แผนงานสร้างความเข้มแข็งของชุมชน	๑๐	๗๓๒,๐๐๐	๑๐	๗๓๒,๐๐๐	๑๐	๗๓๒,๐๐๐	๑๐	๗๓๒,๐๐๐	๑๐	๗๓๒,๐๐๐	๕๐	๓,๖๖๐,๐๐๐
๔.๒ แผนงานบริหารงานทั่วไป	๑	๒๕๐,๐๐๐	๑	๒๕๐,๐๐๐	๑	๒๕๐,๐๐๐	๑	๒๕๐,๐๐๐	๑	๒๕๐,๐๐๐	๕	๑,๒๕๐,๐๐๐
๔.๓ แผนงานรักษาความสงบภายใน	๙	๑,๐๘๐,๐๐๐	๙	๑,๐๘๐,๐๐๐	๙	๑,๐๘๐,๐๐๐	๙	๑,๐๘๐,๐๐๐	๙	๑,๐๘๐,๐๐๐	๔๕	๙,๔๕๐,๐๐๐
๔.๔ แผนงานการศาสนาวัฒนธรรมและนันทนาการ	๑๑	๑,๐๒๐,๐๐๐	๑๑	๑,๐๒๐,๐๐๐	๑๑	๑,๐๒๐,๐๐๐	๑๑	๑,๐๒๐,๐๐๐	๑๑	๑,๐๒๐,๐๐๐	๕๕	๕,๑๐๐,๐๐๐
รวม	๓๑	๓,๐๘๒,๐๐๐	๓๑	๓,๐๘๒,๐๐๐	๓๑	๓,๐๘๒,๐๐๐	๓๑	๓,๐๘๒,๐๐๐	๓๑	๓,๐๘๒,๐๐๐	๑๕๕	๑๕,๕๑๐,๐๐๐

๕) ยุทธศาสตร์ การพัฒนาด้านสาธารณสุขและกีฬา												
๕.๑ แผนงานสาธารณสุข	๘	๓๘๖,๐๐๐	๘	๓๘๖,๐๐๐	๘	๓๘๖,๐๐๐	๘	๓๘๖,๐๐๐	๘	๓๘๖,๐๐๐	๔๐	๑,๕๓๐,๐๐๐
๕.๒ แผนงานการศาสนาวัฒนธรรมและนันทนาการ	๔	๗๙๐,๐๐๐	๔	๗๙๐,๐๐๐	๔	๗๙๐,๐๐๐	๔	๗๙๐,๐๐๐	๔	๗๙๐,๐๐๐	๒๐	๓,๑๕๐,๐๐๐
๕.๓ แผนงานสร้างความเข้มแข็งของชุมชน	๒	๖๐,๐๐๐	๒	๖๐,๐๐๐	๒	๖๐,๐๐๐	๒	๖๐,๐๐๐	๒	๖๐,๐๐๐	๑๐	๓๐๐,๐๐๐
รวม	๑๔	๑,๒๓๖,๐๐๐	๑๔	๑,๒๓๖,๐๐๐	๑๔	๑,๒๓๖,๐๐๐	๑๔	๑,๒๓๖,๐๐๐	๑๔	๑,๒๓๖,๐๐๐	๗๐	๖,๑๘๐,๐๐๐

๖) ยุทธศาสตร์ การพัฒนาด้านการบริหารจัดการที่ดี												
๖.๑ แผนงานงบกลาง	๑	๒๐,๐๐๐	๑	๒๐,๐๐๐	๑	๒๐,๐๐๐	๑	๒๐,๐๐๐	๑	๒๐,๐๐๐	๕	๑๐๐,๐๐๐
๖.๒ แผนงานบริหารทั่วไป	๑๒	๒,๗๗๐,๐๐๐	๑๒	๒,๗๗๐,๐๐๐	๑๒	๒,๗๗๐,๐๐๐	๑๒	๒,๗๗๐,๐๐๐	๑๒	๒,๗๗๐,๐๐๐	๕๕	๑๐,๗๕๐,๐๐๐
๖.๓ แผนงานสร้างความเข้มแข็งของชุมชน	๑	๕๐,๐๐๐	๑	๕๐,๐๐๐	๑	๕๐,๐๐๐	๑	๕๐,๐๐๐	๑	๕๐,๐๐๐	๕	๒๕๐,๐๐๐
๖.๔ แผนงานอุตสาหกรรมและการโยธา	๓	๑๕,๒๓๐,๐๐๐	๓	๑๕,๒๓๐,๐๐๐	๓	๑๕,๒๓๐,๐๐๐	๓	๑๕,๒๓๐,๐๐๐	๓	๑๕,๒๓๐,๐๐๐	๑๕	๗๖,๑๕๐,๐๐๐
รวม	๑๗	๑๘,๐๗๐,๐๐๐	๑๗	๑๘,๐๗๐,๐๐๐	๑๗	๑๘,๐๗๐,๐๐๐	๑๗	๑๘,๐๗๐,๐๐๐	๑๗	๑๘,๐๗๐,๐๐๐	๘๐	๘๗,๒๕๐,๐๐๐
รวมทั้งสิ้น	๑๐๙	๕๓,๑๑๒,๐๐๐	๑๐๙	๕๓,๑๑๒,๐๐๐	๑๐๙	๕๓,๑๑๒,๐๐๐	๑๐๙	๕๓,๑๑๒,๐๐๐	๑๐๙	๕๓,๑๑๒,๐๐๐	๕๒๓	๒๓๙,๐๕๕,๐๐๐

แบบ ผ. ๐๑/๑ บัญชีสรุปโครงการพัฒนา

ที่นำมาจากแผนพัฒนาหมู่บ้านและแผนชุมชน

บัญชีสรุปโครงการพัฒนา
ที่นำมาจากแผนพัฒนาหมู่บ้านและแผนชุมชน
เทศบาลตำบลประสาธลสิทธิ์

โครงการพัฒนาที่นำมาจาก แผนพัฒนาหมู่บ้านและ แผนพัฒนาชุมชน	๒๕๖๖		๒๕๖๗		๒๕๖๘		๒๕๖๙		๒๕๗๐		รวม ๕ ปี	
	จำนวน โครงการ	งบประมาณ (บาท)	จำนวน โครงการ	งบประมาณ (บาท)	จำนวน โครงการ	งบประมาณ (บาท)	จำนวน โครงการ	งบประมาณ (บาท)	จำนวน โครงการ	งบประมาณ (บาท)	จำนวน โครงการ	งบประมาณ (บาท)
๑) ยุทธศาสตร์ การพัฒนาด้านโครงสร้าง พื้นฐาน												
๑.๑ แผนงานอุตสาหกรรมและการโยธา	๒	๑,๘๐๐,๐๐๐	๒	๑,๘๐๐,๐๐๐	๒	๑,๘๐๐,๐๐๐	๒	๑,๘๐๐,๐๐๐	๒	๑,๘๐๐,๐๐๐	๘	๙,๐๐๐,๐๐๐
รวม	๒	๑,๘๐๐,๐๐๐	๒	๑,๘๐๐,๐๐๐	๒	๑,๘๐๐,๐๐๐	๒	๑,๘๐๐,๐๐๐	๒	๑,๘๐๐,๐๐๐	๘	๙,๐๐๐,๐๐๐

๒) ยุทธศาสตร์ การพัฒนาด้าน ทรัพยากรธรรมชาติและสิ่งแวดล้อม												
๒.๑ แผนงานการเกษตร	๑	๓๐๐,๐๐๐	๑	๓๐๐,๐๐๐	๑	๓๐๐,๐๐๐	๑	๓๐๐,๐๐๐	๑	๓๐๐,๐๐๐	๔	๑,๕๐๐,๐๐๐
รวม	๑	๓๐๐,๐๐๐	๑	๓๐๐,๐๐๐	๑	๓๐๐,๐๐๐	๑	๓๐๐,๐๐๐	๑	๓๐๐,๐๐๐	๔	๑,๕๐๐,๐๐๐

๓) ยุทธศาสตร์ การพัฒนาด้านเศรษฐกิจ												
๓.๑ แผนงานสร้างความเข้มแข็งชุมชน	๑	๖๐,๐๐๐	๑	๖๐,๐๐๐	๑	๖๐,๐๐๐	๑	๖๐,๐๐๐	๑	๖๐,๐๐๐	๔	๓๐๐,๐๐๐
รวม	๑	๖๐,๐๐๐	๑	๖๐,๐๐๐	๑	๖๐,๐๐๐	๑	๖๐,๐๐๐	๑	๖๐,๐๐๐	๔	๓๐๐,๐๐๐

ยุทธศาสตร์/แนวทาง	๒๕๖๑		๒๕๖๒		๒๕๖๓		๒๕๖๔		๒๕๗๐		รวม ๕ ปี	
	จำนวนโครงการ	งบประมาณ (บาท)	จำนวนโครงการ	งบประมาณ (บาท)	จำนวนโครงการ	งบประมาณ (บาท)	จำนวนโครงการ	งบประมาณ (บาท)	จำนวนโครงการ	งบประมาณ (บาท)	จำนวนโครงการ	งบประมาณ (บาท)
๔) ยุทธศาสตร์ การพัฒนาคุณภาพชีวิต สังคม การศึกษา ศาสนาและวัฒนธรรม												
๔.๑ แผนงานสร้างความเข้มแข็งของ	๑	๔๐,๐๐๐	๑	๔๐,๐๐๐	๑	๔๐,๐๐๐	๑	๔๐,๐๐๐	๑	๔๐,๐๐๐	๕	๒๐๐,๐๐๐
รวม	๑	๔๐,๐๐๐	๑	๔๐,๐๐๐	๑	๔๐,๐๐๐	๑	๔๐,๐๐๐	๑	๔๐,๐๐๐	๕	๒๐๐,๐๐๐

๕) ยุทธศาสตร์ การพัฒนาด้านการศึกษา ศาสนาและสังคม												
๕.๑ แผนงานสาธารณสุข	๑	๗๐,๐๐๐	๑	๗๐,๐๐๐	๑	๗๐,๐๐๐	๑	๗๐,๐๐๐	๑	๗๐,๐๐๐	๕	๓๕๐,๐๐๐
รวม	๑	๗๐,๐๐๐	๑	๗๐,๐๐๐	๑	๗๐,๐๐๐	๑	๗๐,๐๐๐	๑	๗๐,๐๐๐	๕	๓๕๐,๐๐๐

๖) ยุทธศาสตร์ การพัฒนาด้านการบริหารจัดการ												
๖.๒ แผนงานบริหารทั่วไป	๑	๘๐๐,๐๐๐	๑	๘๐๐,๐๐๐	๑	๘๐๐,๐๐๐	๑	๘๐๐,๐๐๐	๑	๘๐๐,๐๐๐	๕	๔,๐๐๐,๐๐๐
รวม	๑	๘๐๐,๐๐๐	๑	๘๐๐,๐๐๐	๑	๘๐๐,๐๐๐	๑	๘๐๐,๐๐๐	๑	๘๐๐,๐๐๐	๕	๔,๐๐๐,๐๐๐
รวมทั้งสิ้น	๗	๓,๐๗๐,๐๐๐	๗	๓,๐๗๐,๐๐๐	๗	๓,๐๗๐,๐๐๐	๗	๓,๐๗๐,๐๐๐	๗	๓,๐๗๐,๐๐๐	๓๑	๑๕,๓๕๐,๐๐๐

แบบ ผ. ๐๒ บัญชีโครงการพัฒนา

ยุทธศาสตร์ที่ ๑ การพัฒนาด้านโครงสร้างพื้นฐาน

รายละเอียดโครงการพัฒนา

แผนพัฒนาท้องถิ่น (พ.ศ. ๒๕๖๖ - ๒๕๗๐)

สำหรับ องค์การบริหารส่วนท้องถิ่นดำเนินการ
เทศบาลตำบลประสาธลสิทธิ์

ก. ยุทธศาสตร์จังหวัดที่ ๑. เพิ่มประสิทธิภาพการผลิตและความสะดวกสบายในการแข่งขัน

ข. ยุทธศาสตร์การพัฒนาของอปท. ในเขตจังหวัดที่ ๑ ด้านการพัฒนาโครงสร้างพื้นฐาน สาธารณูปโภคและสาธารณูปการ

๑. ยุทธศาสตร์ การพัฒนาด้านโครงสร้างพื้นฐาน

๑.๑ แผนงาน อุดสาหกรรมและการโยธา

ที่	โครงการ	วัตถุประสงค์	เป้าหมาย (ผลผลิตของโครงการ)	งบประมาณ				ตัวชี้วัด (KPI)	ผลลัพธ์ที่คาดหวังจะได้รับ	หน่วยงาน รับผิดชอบ
				๒๕๖๖	๒๕๖๗	๒๕๖๘	๒๕๖๙			
๑	ก่อสร้างถนนคอนกรีตเสริมเหล็ก - โครงการก่อสร้างถนนคอนกรีตเสริมเหล็ก สายบ้าน นายสุเทพ แสกอ ช่วงที่ ๑ หมู่ที่ ๓ สายบ้าน นายสุเทพ แสกอ ช่วงที่ ๑ หมู่ที่ ๓	- เพื่อให้ประชาชนใช้เป็นเส้นทาง สัญจรไปมาได้โดยสะดวก	- ก่อสร้างถนนคอนกรีตเสริมเหล็กสาย บ้านนายสุเทพ ช่วงที่ ๑ หมู่ที่ ๓ กว้าง ๔ ม. ยาว ๒๑๐ ม. ตามแบบที่เทศบาลกำหนด	๕๐๐,๐๐๐	๕๐๐,๐๐๐	-	-	- จำนวนถนน เพิ่มขึ้น	กองช่าง ทต. ประสาธลสิทธิ์	
๒	โครงการก่อสร้างถนนคอนกรีตเสริม เหล็กสายหมู่ที่ ๑ เชื่อม บริเวณบ้าน ตาลี่ หมู่ที่ ๔	- เพื่อให้ประชาชนใช้เป็นเส้นทาง สัญจรไปมาได้โดยสะดวก	- ก่อสร้างถนนคอนกรีตเสริมเหล็ก สายหมู่ที่ ๑ เชื่อมหมู่ที่ ๔ กว้าง ๔ ม. ยาว ๕๓๐ ม. ตามแบบที่เทศบาลกำหนด	๑,๕๐๐,๐๐๐	๑,๕๐๐,๐๐๐	-	-	- จำนวนถนน เพิ่มขึ้น	กองช่าง ทต. ประสาธลสิทธิ์	
๓	โครงการก่อสร้างถนนคอนกรีตเสริมเหล็ก ช่วงที่ ๒ สายบ้านนายสมศักดิ์ (เป็ยก) ไต่ดงค์ หมู่ที่ ๕	- เพื่อให้ประชาชนใช้เป็นเส้นทาง สัญจรไปมาได้โดยสะดวก	- ก่อสร้างถนนคอนกรีตเสริมเหล็กช่วงที่ ๒ สายบ้านนายสมศักดิ์ (เป็ยก) ไต่ดงค์ หมู่ที่ ๕ ตามแบบที่เทศบาลกำหนด	-	๘๐๐,๐๐๐	๘๐๐,๐๐๐	-	- จำนวนถนน เพิ่มขึ้น	กองช่าง ทต. ประสาธลสิทธิ์	

๑. ยุทธศาสตร์ การพัฒนาด้านโครงสร้างพื้นฐาน
๑.๑ แผนงาน อุตสาหกรรมและการโยธา

ที่	โครงการ	วัตถุประสงค์	เป้าหมาย (ผลผลิตของโครงการ)	งบประมาณ					ตัวชี้วัด (KPI)	ผลลัพธ์ที่คาดหวังจะได้รับ	หน่วยงาน รับผิดชอบ	
				๒๕๖๖	๒๕๖๗	๒๕๖๘	๒๕๖๙	๒๕๗๐				
๔	- โครงการก่อสร้างถนนคอนกรีตเสริมเหล็กซอยรางพวงแก้ว หมู่ที่ ๕	- เพื่อให้ประชาชนใช้เป็นเส้นทางสัญจรไปมาได้โดยสะดวก	- ก่อสร้างถนนคอนกรีตเสริมเหล็กซอยรางพวงแก้ว หมู่ที่ ๕ ตามแบบที่เทศบาลกำหนด	-	๓๐๐,๐๐๐	๓๐๐,๐๐๐	-	-	-	- จำนวนถนนเพิ่มขึ้น	- การสัญจรไปมาสะดวกยิ่งขึ้น	กองช่าง ทต. ประสาทสิทธิ์
๕	โครงการก่อสร้างถนน คสล.สายบ้านนาอ้อย หมู่ที่ ๖	- เพื่อให้ประชาชนใช้เป็นเส้นทางสัญจรไปมาได้โดยสะดวก	- ก่อสร้างถนน คสล. สายบ้านนาอ้อย หมู่ที่ ๖ ตามแบบที่เทศบาลกำหนด	-	-	-	๑,๗๕๒,๐๐๐	-	-	- จำนวนถนนเพิ่มขึ้น	- การสัญจรไปมาสะดวกยิ่งขึ้น	กองช่าง ทต. ประสาทสิทธิ์
๖	โครงการก่อสร้างถนน คสล.สายเข้าศาลหลักเมือง หมู่ที่ ๔	- เพื่อให้ประชาชนใช้เป็นเส้นทางสัญจรไปมาได้โดยสะดวก	- ก่อสร้างถนน คสล. สายเข้าศาลหลักเมือง หมู่ที่ ๔ ตามแบบที่เทศบาลกำหนด	-	๕๐๗,๐๐๐	๕๐๗,๐๐๐	-	-	-	- จำนวนถนนเพิ่มขึ้น	- การสัญจรไปมาสะดวกยิ่งขึ้น	กองช่าง ทต. ประสาทสิทธิ์
๗	โครงการก่อสร้างถนน คสล. สายบ้านป่าไม้ หมู่ที่ ๖ เชื่อมหมู่ที่ ๓ (ช่วงสุดท้าย)	- เพื่อให้ประชาชนใช้เป็นเส้นทางสัญจรไปมาได้โดยสะดวก	การก่อสร้าง ถนน คสล หมู่ที่ ๖ เชื่อมหมู่ที่ ๓ ตามแบบที่เทศบาลกำหนด	-	๕๐๐,๐๐๐	๕๐๐,๐๐๐	๕๐๐,๐๐๐	๕๐๐,๐๐๐	-	- จำนวนถนนเพิ่มขึ้น	- การสัญจรไปมาสะดวกยิ่งขึ้น	กองช่าง ทต. ประสาทสิทธิ์
๘	โครงการก่อสร้างถนน คสล. ขยายบ้านผู้ใหญ่ กุ่ม หมู่ที่ ๖	- เพื่อให้ประชาชนใช้เป็นเส้นทางสัญจรไปมาได้โดยสะดวก	การก่อสร้างถนน คสล. ขยายบ้านผู้ใหญ่ กุ่ม หมู่ที่ ๖ ตามแบบที่เทศบาลกำหนด	-	-	-	-	๘๐๐,๐๐๐	-	- จำนวนถนนเพิ่มขึ้น	- การสัญจรไปมาสะดวกยิ่งขึ้น	กองช่าง ทต. ประสาทสิทธิ์

๑. ยุทธศาสตร์ การพัฒนาด้านโครงสร้างพื้นฐาน

๑.๑ แผนงาน อุตสาหกรรมและการโยธา

ที่	โครงการ	วัตถุประสงค์	เป้าหมาย (ผลผลิตของโครงการ)	งบประมาณ					ตัวชี้วัด (KPI)	ผลลัพธ์ที่คาดหวังจะได้รับ	หน่วยงาน รับผิดชอบ
				๒๕๖๖	๒๕๖๗	๒๕๖๘	๒๕๖๙	๒๕๗๐			
๙	- โครงการก่อสร้างถนนคอนกรีตเสริมเหล็ก สายบ้าน นายสุเทพ ช่วงที่ ๒ หมู่ที่ ๓	- เพื่อให้ประชาชนใช้เป็นเส้นทาง สัญจรไปมาได้โดยสะดวก	- ก่อสร้างถนนคอนกรีตเสริมเหล็กสาย บ้านนายสุเทพ ช่วงที่ ๒ หมู่ที่ ๓ กว้าง ๔ ม. ยาว ๒๑๐ ม. ตามแบบที่เทศบาลกำหนด	-	-	๕๐๐,๐๐๐	๕๐๐,๐๐๐	๕๐๐,๐๐๐	- จำนวนถนน เพิ่มขึ้น	- การสัญจรไปมา สะดวกยิ่งขึ้น	กองช่าง ทต. ประชาเสนาธิปไตย
๑๐	- โครงการก่อสร้างถนนคอนกรีตเสริมเหล็ก ซอยบ้านผู้ใหญ่ริม แสงพยับ หมู่ที่ ๑	- เพื่อให้ประชาชนใช้เป็นเส้นทาง สัญจรไปมาได้โดยสะดวก	- ก่อสร้างถนนคอนกรีตเสริมเหล็กสาย ซอยบ้านผู้ใหญ่ริม แสงพยับ หมู่ที่ ๑ กว้าง ๓.๐๐ ม. ยาว ๑๓๕ ม. ตามแบบที่เทศบาลกำหนด	๒๗๐,๐๐๐	-	-	-	-	- จำนวนถนน เพิ่มขึ้น	- การสัญจรไปมา สะดวกยิ่งขึ้น	กองช่าง ทต. ประชาเสนาธิปไตย
๑๑	- โครงการก่อสร้างถนนคอนกรีตเสริมเหล็ก ซอยบ้านนายสมจิตร นวลขาว หมู่ที่ ๑	- เพื่อให้ประชาชนใช้เป็นเส้นทาง สัญจรไปมาได้โดยสะดวก	- ก่อสร้างถนนคอนกรีตเสริมเหล็ก ซอยบ้านนายสมจิตร นวลขาว หมู่ที่ ๑ กว้าง ๔.๕๐ ม. ยาว ๖๐.๐๐ ม. ตามแบบที่เทศบาลกำหนด	๑๘๐,๐๐๐	-	-	-	-	- จำนวนถนน เพิ่มขึ้น	- การสัญจรไปมา สะดวกยิ่งขึ้น	กองช่าง ทต. ประชาเสนาธิปไตย
๑๒	- โครงการก่อสร้างถนนคอนกรีตเสริมเหล็ก ซอยบ้านป่าหยอด หมู่ที่ ๑ ตำบลประชาเสนาธิปไตย	- เพื่อให้ประชาชนใช้เป็นเส้นทาง สัญจรไปมาได้โดยสะดวก	- ก่อสร้างถนนคอนกรีตเสริมเหล็ก ซอยบ้านป่าหยอด หมู่ที่ ๑ กว้าง ๔.๐๐ ม. ยาว ๔๗๐.๐๐ ม. ตามแบบที่เทศบาลกำหนด	๑,๒๓๐,๐๐๐	-	-	-	-	- จำนวนถนน เพิ่มขึ้น	- การสัญจรไปมา สะดวกยิ่งขึ้น	กองช่าง ทต. ประชาเสนาธิปไตย

๑. ยุทธศาสตร์ การพัฒนาด้านโครงสร้างพื้นฐาน
๑.๑ แผนงาน อุตสาหกรรมและการโยธา

ที่	โครงการ	วัตถุประสงค์	เป้าหมาย (ผลผลิตของโครงการ)	งบประมาณ				ตัวชี้วัด (KPI)	ผลลัพธ์ที่คาดหวังจะได้รับ	หน่วยงาน รับผิดชอบ
				๒๕๖๖	๒๕๖๗	๒๕๖๘	๒๕๖๙			
๑๓	- โครงการก่อสร้างถนนคอนกรีตเสริมเหล็ก ซอยบ้านสุวิทย์ - บ้านคุณศรีนวล	- เพื่อให้ประชาชนใช้เป็นเส้นทาง สัญจรไปมาได้โดยสะดวก	- ก่อสร้างถนนคอนกรีตเสริมเหล็กซอย บ้านสุวิทย์ - บ้านคุณศรีนวล ม.๒ กว้าง ๖.๐๐ ม. ยาว ๑๑๕.๐๐ ม. ตามแบบที่เทศบาลกำหนด	๔๔๙,๐๐๐	-	-	-	-	- การสัญจรไปมา สะดวกยิ่งขึ้น	กองช่าง ทต. ประสาธลสิทธิ์
๑๔	- โครงการก่อสร้างถนนคอนกรีตเสริมเหล็ก สายบ้านนายกอง หมู่ที่ ๓	- เพื่อให้ประชาชนใช้เป็นเส้นทาง ทางสัญจรไปมาได้โดยสะดวก	- ก่อสร้างถนนคอนกรีตเสริมเหล็ก สายบ้าน นายกอง หมู่ที่ ๓ กว้าง ๔.๐๐ ม. ยาว ๖๒๕ ม. ตามแบบที่เทศบาลกำหนด	๑,๖๓๐,๐๐๐	๑,๖๓๐,๐๐๐	๑,๖๓๐,๐๐๐	๑,๖๓๐,๐๐๐	-	- การสัญจรไปมา สะดวกยิ่งขึ้น	กองช่าง ทต. ประสาธลสิทธิ์
๑๕	ก่อสร้างถนนดินลูกรัง/หินคลุก - โครงการก่อสร้างถนนดินลูกรัง/หินคลุก บริเวณบ้านนายสมศักดิ์ ถึง สวนบ้าน นายแก่งเลิง หมู่ที่ ๓	- เพื่อก่อสร้างถนนให้มีความ - เพื่อให้ประชาชนใช้เป็นเส้นทาง	- ก่อสร้างถนนดินลูกรัง/หินคลุก บริเวณ บ้านนายสมศักดิ์ ถึง สวนบ้านนายแก่งเลิง กว้าง ๕.๐๐ เมตร ยาว ๕๐๐ เมตร ตามแบบที่เทศบาลกำหนด	-	๒๐๐,๐๐๐	๒๐๐,๐๐๐	๒๐๐,๐๐๐	-	- การสัญจรไปมา สะดวกยิ่งขึ้น	กองช่าง ทต. ประสาธลสิทธิ์
๑๖	- โครงการก่อสร้างถนนลูกรัง พร้อมหินคลุก สาย บ้านจันทรม ปัทมสิงห์กาชวงศ์ ม.๕ ตำบลประสาธลสิทธิ์	- เพื่อให้ประชาชนใช้เป็นเส้นทาง ทางสัญจรไปมาได้โดยสะดวก	- ก่อสร้างถนนลูกรัง พร้อมหินคลุก กว้าง ๔.๐๐ ม. ยาว ๑๔๓.๐๐ ม. ตามแบบที่เทศบาลกำหนด	๒๘๐,๐๐๐	๒๘๐,๐๐๐	-	-	-	- การสัญจรไปมา สะดวกยิ่งขึ้น	กองช่าง ทต. ประสาธลสิทธิ์

๑. ยุทธศาสตร์ การพัฒนาด้านโครงสร้างพื้นฐาน

๑.๑ แผนงาน อุตสาหกรรมและการโยธา

ที่	โครงการ	วัตถุประสงค์	เป้าหมาย (ผลผลิตของโครงการ)	งบประมาณ					ตัวชี้วัด (KPI)	ผลลัพธ์ที่คาดว่าจะได้รับ	หน่วยงาน รับผิดชอบ	
				๒๕๖๖	๒๕๖๗	๒๕๖๘	๒๕๖๙	๒๕๗๐				
๑๗	ก่อสร้างทางเท้า คสล. - โครงการก่อสร้างทางเท้า คสล.จากบ้านจำลอง ล้อมประเลีฐู ถึงบ้านโคมพิลลัร วรณสุทธี ๒ หมู่ที่ ๒	- เพื่อให้ประชาชนใช้เป็นเส้นทางสัญจรไปมาได้โดยสะดวก	- ก่อสร้างทางเท้าคสล.จากบ้านนายอัยลอลง ล้อมประเลีฐู ถึงบ้านโคมพิลลัร วรณสุทธี ขนาดกว้าง ๑.๒๐ ม. ยาว ๗๗.๐๐ ม. ตามแบบที่เทศบาลกำหนด	-	-	-	๒๐๐,๐๐๐	๒๐๐,๐๐๐	๖๐๐,๐๐๐	- จำนวนทางเท้าเพิ่มขึ้น	- การสัญจรไปมาสะดวกยิ่งขึ้น - การสัญจรไปมาสะดวกยิ่งขึ้น	กองช่าง ทต. ประสาธลพิทธี
๑๘	- โครงการก่อสร้างทางเดินเท้า คสล.สายบ้านนายณัฒ หมู่ที่ ๒	- เพื่อให้ประชาชนใช้เป็นเส้นทางสัญจรไปมาได้โดยสะดวก	- การก่อสร้างทางเดินเท้า คสล.สายบ้านนายณัฒ หมู่ที่ ๒ ตามแบบที่เทศบาลกำหนด	๒๐๐,๐๐๐	-	-	๒๐๐,๐๐๐	-	- จำนวนทางเท้าเพิ่มขึ้น	- การสัญจรไปมาสะดวกยิ่งขึ้น	กองช่าง ทต. ประสาธลพิทธี	
๑๙	ก่อสร้างสะพานไม้รับรถออสะพาน - โครงการก่อสร้างสะพาน คสล.ศาลาไต้ แหนดัวหมู่ที่ ๑	- เพื่อให้ประชาชนใช้เป็นเส้นทางสัญจรไปมาได้โดยสะดวก	- ก่อสร้างสะพาน คสล.ศาลาไต้ แหนดัวหมู่ที่ ๑ เก่าที่ชำรุด ขนาดผิวจราจร กว้าง ๖.๐๐ ม. ยาว ๙.๐๐ ม. หมู่ที่ ๑ ตามแบบที่เทศบาลกำหนด	-	-	-	๙๖๐,๐๐๐	๙๖๐,๐๐๐	- จำนวนสะพานเพิ่มขึ้น	- การสัญจรไปมาสะดวกยิ่งขึ้น	กองช่าง ทต. ประสาธลพิทธี	
๒๐	- โครงการก่อสร้างสะพาน คสล.บริเวณบ้านป่าซิวยัฒ หมู่ที่ ๓	- เพื่อให้ประชาชนใช้เป็นเส้นทางสัญจรไปมาได้โดยสะดวก	- ก่อสร้างสะพาน คสล. บริเวณบ้านป่าซิวยัฒ หมู่ที่ ๓ ตามแบบที่เทศบาลกำหนด	๑,๒๐๐,๐๐๐	-	-	๑,๒๐๐,๐๐๐	-	- จำนวนสะพานเพิ่มขึ้น	- การสัญจรไปมาสะดวกยิ่งขึ้น	กองช่าง ทต. ประสาธลพิทธี	
๒๑	- โครงการขยายสะพาน คสล. (ข้างศาลพ่อชวาน) หมู่ที่ ๕	- เพื่อให้ประชาชนใช้เป็นเส้นทางสัญจรไปมาได้โดยสะดวก	- ขยายสะพาน คสล. (ข้างศาลพ่อชวาน) หมู่ที่ ๕ กว้าง ๗.๐๐ ม. ยาว ๘.๐๐ ม. ตามแบบที่เทศบาลกำหนด	๑,๒๐๐,๐๐๐	-	-	๑,๒๐๐,๐๐๐	-	- จำนวนสะพานเพิ่มขึ้น	- การสัญจรไปมาสะดวกยิ่งขึ้น	กองช่าง ทต. ประสาธลพิทธี	

๑. ยุทธศาสตร์ การพัฒนาด้านโครงสร้างพื้นฐาน

๑.๑ แผนงาน อุตสาหกรรมและการโยธา

ที่	โครงการ	วัตถุประสงค์	เป้าหมาย (ผลผลิตของโครงการ)	งบประมาณ					ตัวชี้วัด (KPI)	ผลลัพธ์ที่คาดหวังจะได้รับ	หน่วยงาน รับผิดชอบ
				๒๕๖๖	๒๕๖๗	๒๕๖๘	๒๕๖๙	๒๕๗๐			
๒๒	ก่อสร้างเชื่อมกันดินและขีปนาวุธ เชื่อมกันดิน - โครงการก่อสร้างเชื่อมกันดินบริเวณสวน นายทองหล่อ บ้านหึง หมู่ที่ ๑	- เพื่อแก้ไขปัญหาคาความเดือด ร้อนของประชาชน	- ก่อสร้างเชื่อมกันดินบริเวณสวน นายทองหล่อ บ้านหึง กว้าง ๓.๐๐ ม. ยาว ๓๕ ม. หมู่ที่ ๑ ตามแบบที่เทศบาลกำหนด	-	-	-	๒๖๓,๐๐๐	-	- จำนวนเชื่อม กันดินมีมาตร ฐานเพิ่มขึ้น	กองช่าง ทต. ประสาธลสิทธิ์	
๒๓	- โครงการก่อสร้างเชื่อมกันดินบริเวณบ้าน บ้าน้ำ เชื่อมต่อบ้านห้าว หมู่ที่ ๒	- เพื่อแก้ไขปัญหาคาความเดือด ร้อนของประชาชน	- ก่อสร้างเชื่อมกันดินบริเวณบ้านบ้าน้ำ เชื่อมต่อบ้านห้าว หมู่ที่ ๒ กว้าง ๓.๐๐ ม x ยาว ๑๕ ม. หมู่ที่ ๒ ตามแบบที่เทศบาลกำหนด	-	-	-	๑๕๐,๐๐๐	๑๕๐,๐๐๐	- จำนวนเชื่อม กันดินมีมาตร ฐานเพิ่มขึ้น	กองช่าง ทต. ประสาธลสิทธิ์	
๒๔	- โครงการก่อสร้างเชื่อมกันดินบริเวณ คลองนกระยาง (สถานีขีปนาวุธ) หมู่ที่ ๓	- เพื่อแก้ไขปัญหาคาความเดือด ร้อนของประชาชน	- ก่อสร้างเชื่อมกันดินบริเวณคลอง นกระยาง (สถานีขีปนาวุธ) หมู่ที่ ๓ ตามแบบที่เทศบาลกำหนด	๑๐๐,๐๐๐	-	-	-	-	- จำนวนเชื่อม กันดินมีมาตร ฐานเพิ่มขึ้น	กองช่าง ทต. ประสาธลสิทธิ์	
๒๕	- โครงการก่อสร้างเชื่อมกันดินบริเวณ บ้านบือต ใจดีวงศ์ หมู่ที่ ๓	- เพื่อแก้ไขปัญหาคาความเดือด ร้อนจากปัญหาน้ำกัดเซาะ	- ก่อสร้างเชื่อมกันดินบริเวณบ้านบือต ใจดีวงศ์ หมู่ที่ ๓ ตามแบบที่เทศบาลกำหนด	๑๐๐,๐๐๐	-	-	-	-	- จำนวนเชื่อม กันดินมีมาตร ฐานเพิ่มขึ้น	กองช่าง ทต. ประสาธลสิทธิ์	
๒๖	- โครงการก่อสร้างเชื่อมกันดินรอบบ้าน ผ.สุเทพ หมู่ที่ ๒	- เพื่อแก้ไขปัญหาคาความเดือด ร้อนจากปัญหาน้ำกัดเซาะ	- ก่อสร้างเชื่อมกันดินรอบบ้านผ.สุเทพ หมู่ที่ ๒ ตามแบบที่เทศบาลกำหนด	-	-	-	๓๐๐,๐๐๐	-	- จำนวนเชื่อม กันดินมีมาตร ฐานเพิ่มขึ้น	กองช่าง ทต. ประสาธลสิทธิ์	

๑. ยุทธศาสตร์ การพัฒนาด้านโครงสร้างพื้นฐาน
๑.๑ แผนงาน อุตสาหกรรมและการโยธา

ที่	โครงการ	วัตถุประสงค์	เป้าหมาย (ผลผลิตของโครงการ)	งบประมาณ					ตัวชี้วัด (KPI)	ผลลัพธ์ที่คาดหวัง จะได้รับ	หน่วยงาน รับผิดชอบ
				๒๕๖๖	๒๕๖๗	๒๕๖๘	๒๕๖๙	๒๕๗๐			
๒๗	ขอมแซมปรับปรุงถนน - โครงการปรับปรุง/เสริมผิวจราจรแอสฟัลต์ที่ถนนพร้อมโหลทางถนนสายบัวงาม - ประชาสิทธิ์ หมู่ที่ ๖ - โครงการขยายถนนลูกรัง/หินคลุกพร้อมเชื่อมกันดิน บริเวณบ้านเขียดใต้ หมู่ที่ ๔	- เพื่อให้ประชาชนใช้เป็นเส้นทางสัญจรไปมาได้โดยสะดวก - เพื่อให้ถนนไม่หมู่บ้านมีสภาพใช้งานได้ดีรวมถึงเชื่อมกันดินรองรับถนนที่ไม่ยุบตัวลง	- ก่อสร้างถนนคอนกรีตเสริมเหล็กบริเวณสายบัวงาม - ประชาสิทธิ์ หมู่ที่ ๖ ตามแบบที่เทศบาลกำหนด - ปรับปรุงถนน/ลูกรัง/หินคลุกพร้อมเชื่อมกันดินยาว ๑๐๐ ม. ตามแบบที่เทศบาลกำหนด	-	๑,๙๐๐,๐๐๐	-	-	-	-	- จำนวนถนนเพิ่มขึ้น	กองช่าง ทต. ประชาสิทธิ์
๒๙	- โครงการก่อสร้างถนนคอนกรีตเสริมเหล็กสายตัวแฉ่ง หมู่ที่ ๕ ตำบลประชาสิทธิ์ ขนาดกว้าง ๕.๐๐ ม. ยาว ๒๔๔.๐๐ ม. ตามแบบที่เทศบาลกำหนด	- เพื่อให้ประชาชนใช้เป็นเส้นทางสัญจรไปมาได้โดยสะดวก	- ก่อสร้างถนนคอนกรีตเสริมเหล็กสายตัวแฉ่ง หมู่ที่ ๕ ตำบลประชาสิทธิ์ ขนาดกว้าง ๕.๐๐ ม. ยาว ๒๔๔.๐๐ ม. ตามแบบที่เทศบาลกำหนด	-	๘๐๐,๐๐๐	-	-	-	-	- จำนวนถนนเพิ่มขึ้น	กองช่าง ทต. ประชาสิทธิ์
๓๐	- โครงการขยายไหล่ทางลูกรังพร้อมเชื่อมกันดิน บริเวณบ้านนาขยนั้น ต.อยตุง ม.๖ ตำบลประชาสิทธิ์	- เพื่อให้ถนนในหมู่บ้านมีสภาพใช้งานได้ดีรวมถึงเชื่อมกันดินรองรับถนนที่ไม่ยุบตัวลง	- ปรับปรุงถนน/ลูกรัง/หินคลุกพร้อมเชื่อมกันดินยาว ๙.๐๐ ม. ตามแบบที่เทศบาลกำหนด	๒๐๐,๐๐๐	-	-	-	-	- จำนวนถนนเพิ่มขึ้น	กองช่าง ทต. ประชาสิทธิ์	

๑. ยุทธศาสตร์ การพัฒนาฐานโครงสร้างพื้นฐาน

๑.๑ แผนงาน อุสาหกรรมและการโยธา

ที่	โครงการ	วัตถุประสงค์	เป้าหมาย (ผลผลิตของโครงการ)	งบประมาณ					ตัวชี้วัด (KPI)	ผลลัพธ์ที่คาดหวัง ที่จะได้รับ	หน่วยงาน รับผิดชอบ	
				๒๕๖๖	๒๕๖๗	๒๕๖๘	๒๕๖๙	๒๕๗๐				
๓๑	- โครงการติดตั้งไฟฟ้าสาธารณะ (ไฟทาง) หมู่ที่ ๑-๖	- เพื่อสะดวกในการสัญจรไปมา ในเวลากลางคืน	<p>เป้าหมาย (ผลผลิตของโครงการ)</p> <p>ติดตั้งไฟฟ้าสาธารณะ(ไฟทาง) หมู่ที่ ๑-๖</p> <p>ชุมชน (หมู่ที่ ๑)</p> <ul style="list-style-type: none"> - ติดตั้งไฟฟ้าสาธารณะบริเวณสองฝั่งคลอง - ติดตั้งไฟฟ้าสาธารณะบริเวณบ้านนายชู นวลขาว - ติดตั้งไฟฟ้าสาธารณะบริเวณข้างโบสถ์ - ติดตั้งไฟฟ้าบริเวณตรงข้ามสถานที่จัดประชุมประชาคม "ลา" <p>ชุมชน (หมู่ที่ ๒)</p> <ul style="list-style-type: none"> - ติดตั้งไฟฟ้าสาธารณะบริเวณซอยสมพงษ์และเส้นหน้าบ้านผู้ใหญ่หมู่ที่ ๒ "ลา" <p>ชุมชน (หมู่ที่ ๓)</p> <ul style="list-style-type: none"> - ติดตั้งไฟฟ้าสาธารณะบริเวณบ้านป่าขี้วัว - ติดตั้งไฟฟ้าสาธารณะบ้านนายพล <p>เชื่อมต่อ ม. ๕ "ลา"</p> <p>ชุมชน (หมู่ที่ ๔)</p> <ul style="list-style-type: none"> - ติดตั้งไฟฟ้าสาธารณะบริเวณศาลเจ้าพ่อหลักเมือง "ลา" 	๒๐๐,๐๐๐	๒๐๐,๐๐๐	๒๐๐,๐๐๐	๒๐๐,๐๐๐	๒๐๐,๐๐๐	๒๐๐,๐๐๐	- ประชาชนได้ รับความ สะดวกยิ่งขึ้น	- มีความปลอดภัย ภัยในการสัญจร	กองช่าง ทต. ประสาธลพิธี

๑. ยุทธศาสตร์ การพัฒนาศักยภาพโครงสร้างพื้นฐาน

๑.๑ แผนงาน อุสาหกรรมและการโยธา

ที่	โครงการ	วัตถุประสงค์	เป้าหมาย (ผลผลิตของโครงการ)	งบประมาณ					ตัวชี้วัด (KPI)	ผลลัพธ์ที่คาดหวังจะได้รับ	หน่วยงาน รับผิดชอบ
				๒๕๖๖	๒๕๖๗	๒๕๖๘	๒๕๖๙	๒๕๗๐			
๓๒	(ต่อ) ก่อสร้างฝักรักษาถนน โครงการฝักรักษาถนนบริเวณบ้าน เลขที่ ๖ โครงการวางท่อระบายน้ำ บริเวณหมู่ที่ ๑ ตำบลประสาธลสิทธิ์	- เพื่อสะดวกในการสัญจรไปมา ในเวลากลางคืน - เพื่อแก้ไขปัญหาคาไหลของน้ำ - เพื่อให้ประชาชนไม่เจ็บเส้นทางการ สัญจรไปมาได้โดยสะดวก	ชุมชน (หมู่ที่ ๔) - บริเวณหน้าประตูชัย หมู่ที่ ๕ - บริเวณสายหมู่ที่ ๕ เชื่อมหมู่ที่ ๓ บ้าน อาจารย์สมาน - บริเวณรางสามหมื่น - วัดบัวงาม - ติดตั้งไฟฟ้าสาธารณะบริเวณซอยบริเวณ บ้านเกษม - ติดตั้งไฟฟ้าสาธารณะบริเวณรางพงแก้ว ๒ จุด ฯลฯ - ฝักรักษาถนนบริเวณบ้านเลขที่ ๖ โครงการ หมู่ที่ ๖ (จากแผนชุมชน) ตามแบบที่เทศบาลกำหนด - วางท่อระบายน้ำ บริเวณบ้านผู้ใหญ่หมึก ช่างผู้ใหญ่ หมู่ที่ ๑ ท่อขนาดเส้นผ่าศูนย์กลาง กว้าง ๐.๖๐ ม. จำนวน ๑๙๓ ท่อน ตามแบบที่เทศบาลกำหนด - จุดเจาะบ่อน้ำบาดาล หมู่ที่ ๑-๖ ตามแบบที่เทศบาลกำหนด	๒๕๖๖	๒๕๖๗	๒๕๖๘	๒๕๖๙	๒๕๗๐	- ประชาชนได้รับ ความสะดวกมากขึ้น	- มีความปลอดภัย ในการสัญจร	กองช่าง ทต. ประสาธลสิทธิ์
๓๓	ก่อสร้างฝักรักษาถนน โครงการวางท่อระบายน้ำ บริเวณหมู่ที่ ๑ ตำบลประสาธลสิทธิ์	- เพื่อให้ประชาชนไม่เจ็บเส้นทางการ สัญจรไปมาได้โดยสะดวก	ตามแบบที่เทศบาลกำหนด	๕๐๐,๐๐๐	-	-	-	-	- จำนวนฝักรักษา ที่เพิ่มขึ้น	- ระบบการระ บายน้ำรวดเร็วขึ้น	กองช่าง ทต. ประสาธลสิทธิ์
๓๔	ก่อสร้างระบบบ่อน้ำบาดาล โครงการเจาะบ่อน้ำบาดาล หมู่ที่ ๑-๖	- เพื่อให้มีน้ำดื่มใช้เพื่อการเกษตร เพิ่มมากขึ้น	ตามแบบที่เทศบาลกำหนด	๑,๖๐๐,๐๐๐	๑,๖๐๐,๐๐๐	๑,๖๐๐,๐๐๐	๑,๖๐๐,๐๐๐	๑,๖๐๐,๐๐๐	มีบ่อน้ำบาดาล ที่มีมาตรฐาน	- มีน้ำที่ใช้ในการ เกษตร	กองช่าง ทต. ประสาธลสิทธิ์

๑. ยุทธศาสตร์ การพัฒนาด้านโครงสร้างพื้นฐาน
๑.๑ แผนงาน อุตสาหกรรมและการโยธา

ที่	โครงการ	วัตถุประสงค์	เป้าหมาย (ผลผลิตของโครงการ)	งบประมาณ					ตัวชี้วัด (KPI)	ผลลัพธ์ที่คาด ว่าจะได้รับ	หน่วยงาน รับผิดชอบ
				๒๕๖๖	๒๕๖๗	๒๕๖๘	๒๕๖๙	๒๕๗๐			
๓๕	- โครงการก่อสร้างและปรับปรุง/ซ่อมแซมระบบน้ำประปา หมู่ที่ ๑-๖	- เพื่อปรับปรุงคุณภาพน้ำประปาให้มีคุณภาพ	- ก่อสร้างและปรับปรุงคุณภาพน้ำประปาหมู่ที่ ๑-๖ ตามแบบที่เทศบาลกำหนด	๑,๒๐๐,๐๐๐	๑,๒๐๐,๐๐๐	๑,๒๐๐,๐๐๐	๑,๒๐๐,๐๐๐	๑,๒๐๐,๐๐๐	มีบ่อน้ำบาดาลที่มีมาตรฐาน	- ประชาชนมีน้ำสะอาดใช้	กองช่าง ทต.ประสาธลสิทธิ์
๓๖	- โครงการเจาะบ่อน้ำบาดาล หมู่ที่ ๖ ท่อ pvc ขนาด ๖ นิ้ว	- เพื่อให้ประชาชนมีน้ำสะอาดบริโภคหรืออุปโภคบริโภค	- การเจาะบ่อน้ำบาดาล หมู่ที่ ๖ ท่อ pvc ตามแบบที่เทศบาลกำหนด	-	๕๐๐,๐๐๐	-	-	-	มีบ่อน้ำบาดาลที่มีมาตรฐาน	มีน้ำสะอาดใช้อุปโภคบริโภค	กองช่าง ทต.ประสาธลสิทธิ์
๓๗	- โครงการเจาะบ่อน้ำบาดาล พร้อมห้องพื้นที่หมู่ที่ ๓	- เพื่อให้มีบ่อน้ำบาดาลในการใช้น้ำอุปโภคบริโภคในหมู่บ้าน	- ก่อสร้างชุดเจาะบ่อน้ำบาดาล พร้อมห้องหมู่ที่ ๓ ลึก ๒๒๐ - ๒๕๐ พร้อมห้องขนาด ๓๐ ลบ. ม. ตามแบบที่เทศบาลกำหนด	-	-	-	-	๑,๔๐๐,๐๐๐	มีบ่อน้ำบาดาลที่มีมาตรฐาน	มีน้ำสะอาดใช้อุปโภคบริโภค	กองช่าง ทต.ประสาธลสิทธิ์
๓๘	- โครงการชุดบ่อน้ำบาดาล บริเวณบ้าน สท.วิรัชสวนแก้ว พร้อมห้อง ม.๕ ตำบลประสาธลสิทธิ์	- เพื่อให้มีบ่อน้ำบาดาลในการใช้น้ำอุปโภคบริโภคในหมู่บ้าน	- ก่อสร้างชุดเจาะบ่อน้ำบาดาล พร้อมห้องหมู่ที่ ๕ ลึก ๒๒๐ - ๒๕๐ พร้อมห้องขนาด ๓๐ ลบ. ม.	๑,๔๐๐,๐๐๐	๑,๔๐๐,๐๐๐	-	-	-	มีบ่อน้ำบาดาลที่มีมาตรฐาน	มีน้ำสะอาดใช้อุปโภคบริโภค	กองช่าง ทต.ประสาธลสิทธิ์
๓๙	- ซ่อมแซม/ปรับปรุงคลองสะพาน โครงการซ่อมแซมคลองสะพาน ภายในตำบลประสาธลสิทธิ์ หมู่ที่ ๑ - ๖	- เพื่อให้ประชาชนใช้เป็นเส้นทางสัญจรไปมาได้โดยสะดวก	- โครงการซ่อมแซมคลองสะพาน ภายในตำบลประสาธลสิทธิ์ หมู่ที่ ๑ - ๖	๒,๐๐๐,๐๐๐	๒,๐๐๐,๐๐๐	๒,๐๐๐,๐๐๐	๒,๐๐๐,๐๐๐	๒,๐๐๐,๐๐๐	สะพานมีมาตรฐาน	- การสัญจรไม่สะดวกยิ่งขึ้น	กองช่าง ทต.ประสาธลสิทธิ์

๑. ยุทธศาสตร์ การพัฒนาด้านโครงสร้างพื้นฐาน

๑.๑ แผนงาน อุตสาหกรรมและการโยธา

ที่	โครงการ	วัตถุประสงค์	เป้าหมาย (ผลผลิตของโครงการ)	งบประมาณ					ตัวชี้วัด (KPI)	ผลลัพธ์ที่คาดว่าจะได้รับ	หน่วยงาน รับผิดชอบ
				๒๕๖๖	๒๕๖๗	๒๕๖๘	๒๕๖๙	๒๕๗๐			
๔๐	ระบบจัดการจราจร - โครงการจัดซื้อและติดตั้งไฟกระพริบบริเวณทางแยกต่างๆภายในหมู่บ้าน หมู่ที่ ๑ - ๖	- เพื่อลดการเกิดอุบัติเหตุการจราจร	- ติดตั้งสัญญาณไฟจราจรเป็นหมู่ที่ ๑-๖	๑๕๐,๐๐๐	๑๕๐,๐๐๐	๑๕๐,๐๐๐	๑๕๐,๐๐๐	๑๕๐,๐๐๐	- ประชาชนร้อยละ ๖๐ มีความปลอดภัย	- มีความปลอดภัยในจราจร	กองช่าง ทต. ประสาทสิทธิ์
๔๑	- โครงการพัฒนาระบบจราจร เพื่อจัดซื้ออุปกรณ์อำนวยความสะดวกในระบบจราจรภายในเขต ทต.ประสาทสิทธิ์	- เพื่อให้ประชาชนมีความปลอดภัยในชีวิตและทรัพย์สิน	- พัฒนาระบบการจราจรในชุมชน - เพื่ออำนวยความสะดวกในระบบจราจรภายในเขตเทศบาลตำบลประสาทสิทธิ์	๓๐,๐๐๐	๓๐,๐๐๐	๓๐,๐๐๐	๓๐,๐๐๐	๓๐,๐๐๐	- ประชาชนร้อยละ ๖๐ มีความปลอดภัย	ความปลอดภัยในชีวิตและทรัพย์สิน	กองช่าง ทต. ประสาทสิทธิ์
๔๒	- โครงการจัดทำป้ายบอกเขต ซี่งฮอย/ชื่อถนนภายในเขตเทศบาลตำบลประสาทสิทธิ์	- เพื่อติดตั้งป้ายชื่อฮอยภายในถนน ทต.ประสาทสิทธิ์	- จัดทำป้ายบอกเขต ซี่งฮอย/ชื่อถนน	๕๐๐,๐๐๐	๕๐๐,๐๐๐	๕๐๐,๐๐๐	๕๐๐,๐๐๐	๕๐๐,๐๐๐	- จำนวนป้าย ๖ หมู่บ้าน	- มีความสวยงามระเบียบของหมู่บ้าน	กองช่าง ทต. ประสาทสิทธิ์
๔๓	- โครงการติดตั้งไฟส่องสว่าง หมู่ที่ ๑ เข้ม หมู่ที่ ๕	- เพื่อให้ประชาชนไม่ได้รับอันตรายจากสุนัขที่ไล่ล่าโดยสุนัขทางสัญจรไปมา	- การติดตั้งไฟส่องสว่างสาธารณะ หมู่ที่ ๑ เข้ม หมู่ที่ ๕	-	๑,๖๐๐,๐๐๐	-	-	-	จำนวนไฟส่องสว่างเพิ่มขึ้น	- การสัญจรไปมาสะดวกยิ่งขึ้น	กองช่าง ทต. ประสาทสิทธิ์
๔๔	- โครงการติดตั้งไฟส่องสว่างโคมกิ่งเดี่ยว (ควบคุมการเปิด-ปิด) ด้วยระบบอัตโนมัติ ๒๘ ต้น (ขอยุทธศาสตร์เทศบาลตำบลประสาทสิทธิ์)	- เพื่อให้ประชาชนไม่ได้รับอันตรายจากสุนัขที่ไล่ล่าโดยสุนัขทางสัญจรไปมา	- ก่อสร้างติดตั้งไฟส่องสว่างโคมกิ่งเดี่ยว หมู่ที่ ๕ เข้ม หมู่ที่ ๑	๒,๐๐๐,๐๐๐	๒,๐๐๐,๐๐๐	๒,๐๐๐,๐๐๐	๒,๐๐๐,๐๐๐	๒,๐๐๐,๐๐๐	จำนวนไฟส่องสว่างเพิ่มขึ้น	- การสัญจรไปมาสะดวกยิ่งขึ้น	กองช่าง ทต. ประสาทสิทธิ์

๑. ยุทธศาสตร์ การพัฒนาต้นโครงสร้างพื้นฐาน
๑.๑ แผนงาน อุตสาหกรรมและการโยธา

ที่	โครงการ	วัตถุประสงค์	เป้าหมาย (ผลผลิตของโครงการ)	งบประมาณและที่ผ่านมา					ตัวชี้วัด (KPI)	ผลลัพธ์ที่คาดหวังจะได้รับ	หน่วยงาน รับผิดชอบ
				๒๕๖๖	๒๕๖๗	๒๕๖๘	๒๕๖๙	๒๕๗๐			
๕๐	- โครงการก่อสร้างถนนคอนกรีตเสริมเหล็ก สายบ้านเจ็ดหมื่น บ้านสิงห์ท่า หมู่ที่ ๕	- เพื่อให้ประชาชนใช้เป็นเส้นทาง สัญจรไปมาได้โดยสะดวก	- ก่อสร้างถนนคอนกรีตเสริมเหล็กสายบ้าน เจ็ดหมื่น หมู่ที่ ๕ กว้าง ๕ ม. ยาว ๓๐๐ ม. ตามแบบที่เทศบาลกำหนด	๑,๐๐๐,๐๐๐	๑,๐๐๐,๐๐๐	๑,๐๐๐,๐๐๐	-	-	- จำนวนถนน เพิ่มขึ้น	- การสัญจรไปมา สะดวกยิ่งขึ้น	กองช่าง ทต. ประสาธลสิทธิ์
๕๑	- โครงการก่อสร้างถนนคอนกรีตเสริมเหล็ก สายบ้านนายไพร่ตม ช่วงสุดท้าย หมู่ที่ ๖	- เพื่อให้ประชาชนใช้เป็นเส้นทาง สัญจรไปมาได้โดยสะดวก	- ก่อสร้างถนนคอนกรีตเสริมเหล็กสายบ้าน นายไพร่ตม ช่วงสุดท้าย หมู่ที่ ๖ กว้าง ๕ ม. ยาว ๒๑๒ ม. ตามแบบที่เทศบาลกำหนด	๖๐๐,๐๐๐	๖๐๐,๐๐๐	๖๐๐,๐๐๐	-	-	- จำนวนถนน เพิ่มขึ้น	- การสัญจรไปมา สะดวกยิ่งขึ้น	กองช่าง ทต. ประสาธลสิทธิ์
๕๒	- โครงการก่อสร้างถนนคอนกรีตเสริมเหล็ก สายบ้านนายภักดิ์ หมู่ที่ ๖	- เพื่อให้ประชาชนใช้เป็นเส้นทาง สัญจรไปมาได้โดยสะดวก	- ก่อสร้างถนนคอนกรีตเสริมเหล็กสายบ้าน นายภักดิ์ หมู่ที่ ๖ กว้าง ๕ ม. ยาว ๒๖๐ ม. ตามแบบที่เทศบาลกำหนด	-	๓๐๐,๐๐๐	๓๐๐,๐๐๐	-	-	- จำนวนถนน เพิ่มขึ้น	- การสัญจรไปมา สะดวกยิ่งขึ้น	กองช่าง ทต. ประสาธลสิทธิ์
รวม	๕๒ โครงการ	-	-	๒๕,๕๑๙,๐๐๐	๒๕,๕๑๙,๐๐๐	๒๑,๒๕๗,๐๐๐	๑๙,๕๗๕,๐๐๐	๑๔,๖๓๒,๐๐๐	-	-	-

รายละเอียดโครงการพัฒนา
แผนพัฒนาท้องถิ่น (พ.ศ.๒๕๖๖ - ๒๕๗๐)
สำหรับ องค์การปกครองส่วนท้องถิ่นดำเนินการ
เทศบาลตำบลประสารสิทธิ์

๑. ยุทธศาสตร์ การพัฒนาด้านโครงสร้างพื้นฐาน
๑.๒ แผนงาน เคหะและชุมชน

ที่	โครงการ	วัตถุประสงค์	เป้าหมาย (ผลผลิตของโครงการ)	งบประมาณ				ตัวชี้วัด (KPI)	ผลลัพธ์ที่คาดหวัง ว่าจะได้รับ	หน่วยงาน รับผิดชอบ
				๒๕๖๖	๒๕๖๗	๒๕๖๘	๒๕๖๙			
๑	พัฒนาระบบไฟฟ้า - โครงการอุดหนุนไฟฟ้าคองไม่ เพื่อขยายเขตไฟฟ้าสาธารณะ	- เพื่อขยายเขตไฟฟ้า สาธารณะในหมู่บ้าน	อุดหนุนไฟฟ้าคองไม่ ชุมชน (หมู่ที่ ๑) - ขยายเขตไฟฟ้าบ้านลุงแอ็ด (นายเทียน จันทอง) - ย้ายหม้อแปลงไฟฟ้าบริเวณบ้าน นางนงเยาว์ มาคงเอียง - ขยายเขตไฟฟ้าระบบ ๓ เฟส สาย หมู่ที่ ๑ เชื่อม หมู่ที่ ๔ - ขยายเขตไฟฟ้าถนนบ้านรางเศรษฐี ขุมชน (หมู่ที่ ๒) - ย้ายเสาไฟฟ้าหมู่ ๒ (ยับเสาไฟฟ้า บริเวณบ้านลุงชู บุญมี) - ขยายไฟฟ้าสาธารณะเข้าชุมชนหมู่ที่ ๒ ฯลฯ ขุมชน (หมู่ที่ ๓) - ขยายไฟฟ้า (เส้นเชื่อมต่อทด.ศรีดอนไม่ - กลุ่มแม่บ้าน)	๑,๙๐๐,๐๐๐	๑,๙๐๐,๐๐๐	๑,๙๐๐,๐๐๐	๑,๙๐๐,๐๐๐	๑,๙๐๐,๐๐๐	- จำนวนไฟฟ้า สาธารณะ เพิ่มขึ้น	กองช่าง ทด. ประสารสิทธิ์

๑. ยุทธศาสตร์ การพัฒนาด้านโครงสร้างพื้นฐาน

๑.๒ แผนงาน เศรษฐกิจชุมชน

ที่	โครงการ	วัตถุประสงค์	เป้าหมาย (ผลผลิตของโครงการ)	งบประมาณและที่ผ่านมา				ตัวชี้วัด (KPI)	ผลลัพธ์ที่คาดหวังจะได้รับ	หน่วยงาน รับผิดชอบ
				๒๕๖๖	๒๕๖๗	๒๕๖๘	๒๕๖๙			
	(ต่อ)	- เพื่อขยายเขตไฟฟ้า สาธารณะในหมู่บ้าน	- จัดทำหม้อแปลงเพิ่ม ๓๐ Kv (คลองตงสง) - ขยายไฟฟ้า ๓ เฟส บ้านป่าซิวขึ้น - คลอง บัวงาม ม.๓ เขื่อน ม.๕ - ขยายเขตไฟฟ้าสาธารณะบริเวณหน้า ประปาใหม่ ฯลฯ ชุมชน (หมู่ที่ ๔) - ขยายเขตไฟฟ้าสาธารณะ บริเวณสาย ศาลหลักเมืองคลองสาย - ขยายเขตไฟฟ้าบริเวณปลายคลอง สามวาถึงสุดเขตหมู่ที่ ๔ - ขยายเขตไฟฟ้าสาธารณะ ขอบบ้าน นายสถาพร - ขยายเขตไฟฟ้าสาธารณะบริเวณหน้า ประปาใหม่ หมู่ที่ ๔ ฯลฯ ชุมชน (หมู่ที่ ๕) - เดินไฟฟ้า ๓ เฟส บริเวณคลองรางสามหมื่น - ขยายเขตไฟฟ้า หมู่ที่ ๕ เขื่อนหมู่ที่ ๒ บ้านนายใช้ถึงปากทางเข้ารางสามหมื่น ชุมชน (หมู่ที่ ๖) - ขยายเขตไฟฟ้า ๓ เฟส - ปรับปรุงไฟฟ้าสาธารณะสายแก่งน้ำ ประปา หมู่ที่ ๖					- จำนวนไฟฟ้า สาธารณะ เพิ่มขึ้น พอเพียง	- ประชาชนมี ไฟฟ้าใช้อย่าง พอเพียง	กองช่าง ทต. ประชาเสด็จ

๑. ยุทธศาสตร์ การพัฒนาด้านโครงสร้างพื้นฐาน
๑.๒ แผนงาน เศรษฐกิจชุมชน

ที่	โครงการ	วัตถุประสงค์	เป้าหมาย (ผลผลิตของโครงการ)	งบประมาณและที่ผ่านมา					ตัวชี้วัด (KPI)	ผลลัพธ์ที่คาดหวังจะได้รับ	หน่วยงาน รับผิดชอบ
				๒๕๖๖	๒๕๖๗	๒๕๖๘	๒๕๖๙	๒๕๗๐			
	(ต่อ)	- เพื่อขยายเขตไฟฟ้า สาธารณะในหมู่บ้าน	- ขยายเขตไฟฟ้าสาธารณะชอຍบ้านต้นไทร - ขยายเขตไฟฟ้าสาธารณะ หมู่ที่ ๓ เชื่อมหมู่ที่ ๖ *ลา ชุมชน (หมู่ที่ ๖) - ขยายเขตไฟฟ้าสายบ้านผุย.พิพัฒนา ม.๖ - ขยายเขตไฟฟ้าสาธารณะ ๓ เฟส บริเวณบ้านนายสมบัติ เจริญทรงชัย *ลา						- จำนวนไฟฟ้า สาธารณะ เพิ่มขึ้น	- ประชาชนมีไฟฟ้าใช้ อย่างเพียงพอ ประสิทธิภาพ ประสิทธิผล	
รวม	อุดหนุน ๑ โครงการ	-	-	๑,๙๐๐,๐๐๐	๑,๙๐๐,๐๐๐	๑,๙๐๐,๐๐๐	๑,๙๐๐,๐๐๐	๑,๙๐๐,๐๐๐	-	-	

๑. ยุทธศาสตร์ การพัฒนาด้านโครงสร้างพื้นฐาน
๑.๓ แผนงาน บริหารงานทั่วไป

ที่	โครงการ	วัตถุประสงค์	เป้าหมาย (ผลผลิตของโครงการ)	งบประมาณและที่ผ่านมา					ตัวชี้วัด (KPI)	ผลลัพธ์ที่คาดหวังจะได้รับ	หน่วยงาน รับผิดชอบ
				๒๕๖๖	๒๕๖๗	๒๕๖๘	๒๕๖๙	๒๕๗๐			
๑	- โครงการจัดทำผังชุมชน	- เพื่อให้ตำบลประสิทธิภาพดีมี ระบบผังเมืองที่ดี	- จัดทำผังชุมชน	๑๐๐,๐๐๐	๑๐๐,๐๐๐	๑๐๐,๐๐๐	๑๐๐,๐๐๐	๑๐๐,๐๐๐	- จำนวนผัง ชุมชนทั้ง ๖ หมู่บ้าน	- สามารถรองรับ การเจริญเติบโต ของชุมชน	กองช่าง ทต.
๒	- โครงการปรับปรุงข้อมูลทะเบียนราษฎร์ ของเทศบาล	- เพื่อให้การดำเนินงานข้อมูล ทะเบียนราษฎร์เป็นไปด้วย ความเรียบร้อย	- จัดทำข้อมูลทะเบียนราษฎร์ของ เทศบาล	๒๐๐,๐๐๐	๒๐๐,๐๐๐	๒๐๐,๐๐๐	๒๐๐,๐๐๐	๒๐๐,๐๐๐	- ร้อยละ ๖๐ ในการจัดเก็บ ข้อมูล	- ประชาชนได้รับ ความสะดวก ล้า่นัก	สำนักงาน ทะเบียนราษฎร
รวม	๒ โครงการ	-	-	๓๐๐,๐๐๐	๓๐๐,๐๐๐	๓๐๐,๐๐๐	๓๐๐,๐๐๐	๓๐๐,๐๐๐	-	-	-

ยุทธศาสตร์ที่ ๒ การพัฒนาด้านทรัพยากร

ธรรมชาติและสิ่งแวดล้อม

**รายละเอียดโครงการพัฒนา
แผนพัฒนาท้องถิ่น (๒๕๖๖ - ๒๕๗๐)
สำหรับ องค์การปกครองส่วนท้องถิ่นดำเนินการ
เทศบาลตำบลประสาธลพิษ**

ก. ยุทธศาสตร์จังหวัดที่ ๒ ส่งเสริมและพัฒนาเชื่อมโยงกิจกรรมการท่องเที่ยว

ข. ยุทธศาสตร์การพัฒนาของ อปท. ในเขตจังหวัดที่ ๕ ด้านบริหารจัดการและการอนุรักษ์ทรัพยากรธรรมชาติและสิ่งแวดล้อม

๒. ยุทธศาสตร์ การพัฒนาด้านทรัพยากรธรรมชาติและสิ่งแวดล้อม

๒.๑ แผนงาน เศรษฐกิจชุมชน

ที่	โครงการ	วัตถุประสงค์	เป้าหมาย (ผลผลิตของโครงการ)	งบประมาณ				ตัวชี้วัด (KPI)	ผลลัพธ์ที่คาดว่าจะได้รับ	หน่วยงาน รับผิดชอบ
				๒๕๖๖	๒๕๖๗	๒๕๖๘	๒๕๖๙			
๑	- โครงการจัดการขยะในชุมชน	- เพื่อสร้างจิตสำนึกให้ประชาชน ร่วมรักษาสิ่งแวดล้อม - เพื่อลดมลพิษทางน้ำให้ประชาชน - สัจจรทางน้ำได้สะดวกมากขึ้น	- จัดการเก็บภายในชุมชน ชุมชน (หมู่ที่ ๑ - ๖)	๖๐๐,๐๐๐	๖๐๐,๐๐๐	๖๐๐,๐๐๐	๖๐๐,๐๐๐	๖๐๐,๐๐๐	- ร้อยละ ๘๐ ของ ชุมชนมีความ สะอาด	กองช่าง ทต. ประสาธลพิษ
๒	- โครงการจัดการคุณภาพน้ำใน คูคลอง	- เพื่อสร้างจิตสำนึกให้ประชาชน ร่วมรักษาสิ่งแวดล้อม - เพื่อลดมลพิษทางน้ำ - เพื่อให้ประชาชนสัจจร	- จัดอบรมโครงการจัดการคุณภาพน้ำในคูคลอง ประชาชนในชุมชน เข้าร่วมอบรม ชุมชน (หมู่ที่ ๑ - ๖)	๑๐๐,๐๐๐	๑๐๐,๐๐๐	๑๐๐,๐๐๐	๑๐๐,๐๐๐	๑๐๐,๐๐๐	- จำนวนผู้เข้าร่วม การอบรมร้อยละ ๖๐	กองช่าง ทต. ประสาธลพิษ
๓	- โครงการติดตั้งบ่อตกไขมันบำบัด น้ำเสียในครัวเรือน	- เพื่อสร้างจิตสำนึกให้ประชาชน ร่วมรักษาสิ่งแวดล้อม - เพื่อลดมลพิษทางน้ำ น้ำได้สะดวกสลายมากขึ้น	- ประชาสัมพันธ์แจ้งในเรื่อง การติดตั้งบ่อตกไขมัน - ติดตั้งบ่อตกไขมันในครัวเรือน ชุมชน (หมู่ที่ ๑ - ๖)	๑๐๐,๐๐๐	๑๐๐,๐๐๐	๑๐๐,๐๐๐	๑๐๐,๐๐๐	๑๐๐,๐๐๐	- จำนวนการติดตั้ง บ่อตกไขมัน ๑๐๐ ครัวเรือน - ครัวเรือนติดตั้งบ่อตก ไขมันเพิ่มมากขึ้น - สภาพแวดล้อมน้ำดีขึ้น	กองช่าง ทต. ประสาธลพิษ

๒. ยุทธศาสตร์ การพัฒนาด้านทรัพยากรธรรมชาติและสิ่งแวดล้อม
๒.๑ แผนงาน เศรษฐกิจชุมชน

ที่	โครงการ	วัตถุประสงค์	เป้าหมาย (ผลผลิตของโครงการ)	งบประมาณ					ตัวชี้วัด (KPI)	ผลลัพธ์ที่คาดว่าจะได้รับ	หน่วยงานรับผิดชอบ
				๒๕๖๖	๒๕๖๗	๒๕๖๘	๒๕๖๙	๒๕๗๐			
๔	- จัดทำป้ายห้ามทิ้งขยะลงคลอง	- เพื่อสร้างจิตสำนึกให้ประชาชนร่วมรักษาสิ่งแวดล้อม - เพื่อลดมลพิษทางน้ำ - เพื่อให้ประชาชนเสียใจรทงน้ำได้สะดวกสบายมากขึ้น	- ป้ายห้ามทิ้งขยะลงคลองฯ ชุมชน (หมู่ที่ ๑ - ๖)	๘๐,๐๐๐	๘๐,๐๐๐	๘๐,๐๐๐	๘๐,๐๐๐	๘๐,๐๐๐	- จำนวนติดตั้งป้ายห้ามหมู่ ๑-๖	- ชุมชนมีสภาพแวดล้อมที่ประชาชนมีส่วนร่วมในการรักษาสีสิ่งแวดล้อม	กองช่าง ทต. ประสาทสิทธิ์
๕	- โครงการบริหารจัดการขยะรีไซเคิล	- เพื่อเพิ่มประสิทธิภาพในการบริหารจัดการขยะในชุมชน	- ประชาชนในเขตเทศบาลตำบลประสาทสิทธิ์ หมู่ที่ ๑ - ๖ - พนักงานเทศบาล ลูกจ้างประจำและพนักงานจ้างเหมา	๒๐,๐๐๐	๒๐,๐๐๐	๒๐,๐๐๐	๒๐,๐๐๐	๒๐,๐๐๐	- ร้อยละ ๘๐ ของชุมชนมีความสะอาด	- ชุมชนมีสภาพแวดล้อมที่ดี - ประชาชนมีส่วนร่วมในการรักษาสีสิ่งแวดล้อม	กองช่าง ทต. ประสาทสิทธิ์
๖	- โครงการลด คัดแยกขยะมูลฝอยในชุมชน	- เพื่อสร้างความรู้ ความเข้าใจเกี่ยวกับวิธีลดปริมาณขยะ วิธีการคัดแยกขยะ	- ประชาชนในเขตเทศบาลตำบลประสาทสิทธิ์ หมู่ที่ ๑ - ๖ - พนักงานเทศบาล ลูกจ้างประจำและพนักงานจ้างเหมา	๒๐,๐๐๐	๒๐,๐๐๐	๒๐,๐๐๐	๒๐,๐๐๐	๒๐,๐๐๐	- ร้อยละ ๘๐ ของชุมชนมีความสะอาด	- ชุมชนมีสภาพแวดล้อมที่ดี - ประชาชนมีส่วนร่วมในการรักษาสีสิ่งแวดล้อม	กองช่าง ทต. ประสาทสิทธิ์
รวม	๖ โครงการ			๘๒๐,๐๐๐	๘๒๐,๐๐๐	๘๒๐,๐๐๐	๘๒๐,๐๐๐	๘๒๐,๐๐๐			

๒. ยุทธศาสตร์ การพัฒนาด้านทรัพยากรธรรมชาติและสิ่งแวดล้อม
๒.๒ แผนงาน การเกษตร

ที่	โครงการ	วัตถุประสงค์	เป้าหมาย (ผลผลิตของโครงการ)	งบประมาณ					ตัวชี้วัด (KPI)	ผลลัพธ์ที่คาดว่าจะได้รับ	หน่วยงาน รับผิดชอบ
				๒๕๖๖	๒๕๖๗	๒๕๖๘	๒๕๖๙	๒๕๗๐			
๑	โครงการอนุรักษ์ทรัพยากรธรรมชาติและสิ่งแวดล้อม	- เพื่อสร้างจิตสำนึกให้ประชาชนร่วมรักษาสีเขียวสิ่งแวดล้อม	- ดำเนินการจัดทำกรมที่มีกรอบมโครงการด้านอนุรักษ์สิ่งแวดล้อมชุมชน (หมู่ที่ ๑ - ๖)	๓๕,๐๐๐	๓๕,๐๐๐	๓๕,๐๐๐	๓๕,๐๐๐	๓๕,๐๐๐	- จำนวนผู้เข้าร่วมอบรม ๕๐ คน	- ธรรมชาติและสิ่งแวดล้อมมีความอุดมสมบูรณ์ยิ่งขึ้น -เยาวชนประชาชนตระหนัก	สำนักงานปศุสัตว์
๒	โครงการสร้างเครือข่ายอนุรักษ์สิ่งแวดล้อม	- เพื่อสร้างเครือข่ายกลุ่มอนุรักษ์สิ่งแวดล้อม	- จัดกิจกรรมเพื่อจัดตั้งเครือข่ายได้แก่ วัดโรงเรียน ชุมชน ชุมชน (หมู่ที่ ๑ - ๖)	๕๐,๐๐๐	๕๐,๐๐๐	๕๐,๐๐๐	๕๐,๐๐๐	๕๐,๐๐๐	- จำนวนกลุ่มเครือข่ายที่เพิ่มขึ้น ๒ เครือข่าย	- มีเครือข่ายอนุรักษ์สิ่งแวดล้อมและขยายขนาดกลุ่มชุมชนเข้มแข็ง	สำนักงานปศุสัตว์
๓	โครงการท้องถิ่นปลูกป่าเฉลิมพระเกียรติฯท้องถิ่น สร้างปรักันน้ำ	- เพื่อเพิ่มพื้นที่ป่าให้กับชุมชนและพื้นที่สาธารณะเพื่อเป็นแหล่งน้ำในการอุปโภค บริโภค	- เพิ่มพื้นที่สีเขียวทำให้สิ่งแวดล้อมดีขึ้นลดภาวะโลกร้อน	๓๐,๐๐๐	๓๐,๐๐๐	๓๐,๐๐๐	๓๐,๐๐๐	๓๐,๐๐๐	- จำนวนต้นไม้เพิ่มขึ้น	- พื้นที่ป่าให้กับชุมชนและพื้นที่สาธารณะเพื่อเป็นแหล่งต้นน้ำในการอุปโภค บริโภค	สำนักงานปศุสัตว์
๔	โครงการส่งเสริมให้ความรู้ด้านการรักษาสีเขียวและประหยัดพลังงานในปัจจุบันกลุ่มเยาวชนและประชาชนทั่วไปในท้องถิ่น	- เพื่อสร้างจิตสำนึกให้เยาวชนและประชาชนร่วมกันอนุรักษ์รู้จักใช้พลังงานอย่างรู้คุณค่า	- ดำเนินการจัดการฝึกอบรมให้ความรู้ด้านพลังงานทดแทน	๓๐,๐๐๐	๓๐,๐๐๐	๓๐,๐๐๐	๓๐,๐๐๐	๓๐,๐๐๐	- จำนวนผู้เข้ารับการอบรม ๕๐ คน	- ประชาชนได้รับประโยชน์จากการศึกษาอบรมใช้พลังงานทดแทน	สำนักงานปศุสัตว์
๕	โครงการกำจัดวัชพืชผักตบชวา, พืชมุดดอกลอย ในเทศบาลตำบลประสิทธิ์ หมู่ที่ ๑-๖	- เพื่อแก้ไขปัญหาความเดือดร้อนของประชาชนเพื่อให้ประชาชนมีน้ำใช้เกษตรอย่างเพียงพอ ได้รับความสะดวกในการสัญจร	- กำจัดวัชพืช พืชมุดดอกลอย (หมู่ที่ ๑ - ๖)	๓๐๐,๐๐๐	๓๐๐,๐๐๐	๓๐๐,๐๐๐	๓๐๐,๐๐๐	๓๐๐,๐๐๐	- ร้อยละ ๘๐ ของคลองต.ประสิทธิ์ที่มีความสะอาด	- ประชาชนมีน้ำใช้ในการเกษตรและการอุปโภคบริโภค	กองช่างต.ประสิทธิ์

๒. ยุทธศาสตร์ การพัฒนาด้านทรัพยากรธรรมชาติและสิ่งแวดล้อม

๒.๒ แผนงาน การเกษตร

ที่	โครงการ	วัตถุประสงค์	เป้าหมาย (ผลผลิตของโครงการ)	งบประมาณ					ตัวชี้วัด (KPI)	ผลลัพธ์ที่คาดหวัง ว่าจะได้รับ	หน่วยงาน รับผิดชอบ
				๒๕๖๖	๒๕๖๗	๒๕๖๘	๒๕๖๙	๒๕๗๐			
๖	- โครงการจัดหา/ต่อเรือเพื่อ กำจัดผักตบชวาและวัชพืช	- เพื่อใช้ในการกำจัดผักตบชวา และวัชพืชในตำบลและพื้นที่ใกล้เคียง ใกล้เคียง	- ต่อเรือเพื่อกำจัดผักตบชวา และวัชพืช ชุมชน (หมู่ที่ ๑ - ๖)	๕๐๐,๐๐๐	๕๐๐,๐๐๐	๕๐๐,๐๐๐	๕๐๐,๐๐๐	๕๐๐,๐๐๐	- จำนวนเรือ ๑ ลำ	- ชุมชนมีสภาพแวดล้อมดี - ประชาชนมีส่วนร่วมใน การรักษาสิ่งแวดล้อม	สำนักปลัดฯ
๗	- โครงการอนุรักษ์พันธุกรรมพืชอัน เนื่องมาจากพระราชดำริสมเด็จพระ กนิษฐาธิราชเจ้ากรมสมเด็จพระเทพ รัตนราชสุดา	- เพื่อสร้างจิตสำนึกให้ประชาชน ร่วมรักษาสิ่งแวดล้อม	- ดำเนินการจัดทำการฝึกอบรม โครงการด้านอนุรักษ์สิ่งแวดล้อม	๑๐๐,๐๐๐	๑๐๐,๐๐๐	๑๐๐,๐๐๐	๑๐๐,๐๐๐	๑๐๐,๐๐๐	- จำนวนผู้เข้าร่วม อบรม ๕๐ คน	- ธรรมชาติและสิ่งแวดล้อมมี ความอุดมสมบูรณ์ยั่งยืน	กองช่าง ทต. ประสาฬสิทธิ์
รวม	๗ โครงการ	-	-	๑,๐๔๕,๐๐๐	๑,๐๔๕,๐๐๐	๑,๐๔๕,๐๐๐	๑,๐๔๕,๐๐๐	๑,๐๔๕,๐๐๐	-	-	-

ยุทธศาสตร์ที่ ๓ การพัฒนาด้านเศรษฐกิจ

รายละเอียดโครงการพัฒนา

แผนพัฒนาท้องถิ่น (๒๕๖๖ - ๒๕๗๐)

สำหรับ องค์การปกครองส่วนท้องถิ่นดำเนินการ

เทศบาลตำบลประสาธลสิทธิ์

ก. ยุทธศาสตร์จังหวัดที่ ๑ เพิ่มประสิทธิภาพการผลิตและความสามารถในการแข่งขัน

ข. ยุทธศาสตร์การพัฒนาของ อปท. ในเขตจังหวัดที่ ๔ ด้านการวางแผนการส่งเสริมการลงทุน พาณิชยกรรมและการท่องเที่ยว

๓. ยุทธศาสตร์ การพัฒนาด้านเศรษฐกิจ

๓.๑ แผนงาน สร้างความเข้มแข็งของชุมชน

ที่	โครงการ	วัตถุประสงค์	เป้าหมาย (ผลผลิตของโครงการ)	งบประมาณ				ตัวชี้วัด (KPI)	ผลลัพธ์ที่คาดว่าจะได้รับ	หน่วยงานรับผิดชอบ
				๒๕๖๖	๒๕๖๗	๒๕๖๘	๒๕๖๙			
๑	โครงการส่งเสริมอาชีพ	- เพื่อส่งเสริมสนับสนุนกลุ่มอาชีพ	- จัดอบรมกลุ่มอาชีพและศึกษา ดูงานเพื่อเพิ่มความรู้ด้านอาชีพ ประชาชน ชุมชน (หมู่ที่ ๑ - ๖)	๖๐,๐๐๐	๖๐,๐๐๐	๖๐,๐๐๐	๖๐,๐๐๐	๖๐,๐๐๐	- กลุ่มอาชีพมีความเข้มแข็ง - ประชาชนมีรายได้เพิ่มมากขึ้น	สำนักปลัดฯ
๒	โครงการศูนย์พัฒนาเพื่อการท่องเที่ยว	- เพื่อส่งเสริมสนับสนุนการท่องเที่ยว	- จัดประชุมสัมมนาส่งเสริมการท่องเที่ยว เช่น สื่อ อินเทอร์เน็ต ชุมชน (หมู่ที่ ๓)	๖๐,๐๐๐	๖๐,๐๐๐	๖๐,๐๐๐	๖๐,๐๐๐	๖๐,๐๐๐	- กลุ่มอาชีพมีความเข้มแข็ง - ประชาชนมีรายได้เพิ่มมากขึ้น	สำนักปลัดฯ
๓	โครงการส่งเสริมกิจกรรมด้านเกษตร	- เพื่อส่งเสริมการเกษตรในชุมชน - เพื่อสร้างแกนนำชุมชน	- จัดกิจกรรมฝึกอบรมด้านเกษตร สำหรับประชาชน ชุมชน (หมู่ที่ ๑ - ๖)	๑๐,๐๐๐	๑๐,๐๐๐	๑๐,๐๐๐	๑๐,๐๐๐	๑๐,๐๐๐	- ประชากรมีความรู้เพิ่มมากขึ้น - เพิ่มผลผลิตทางการเกษตร	สำนักปลัดฯ
๔	โครงการปลูกพืชปลอดสารพิษ	- เพื่อสินค้าเกษตรมีความปลอดภัย - สินค้าเกษตรขายได้เพิ่มมากขึ้น และได้ราคา	- อบรมในการผลิตสินค้าเกษตร ปลอดภัย	๑๐,๐๐๐	๑๐,๐๐๐	-	-	-	- สินค้าเกษตรมีความปลอดภัยใน การบริโภค ๘๐%	สำนักปลัดฯ
รวม	๔ โครงการ	-	-	๑๔๐,๐๐๐	๑๔๐,๐๐๐	๑๓๐,๐๐๐	๑๓๐,๐๐๐	๑๓๐,๐๐๐	-	-

ยุทธศาสตร์ที่ ๔ การพัฒนาคุณภาพชีวิต

สังคม การศึกษา ศาสนาและวัฒนธรรม

รายละเอียดโครงการพัฒนา
แผนพัฒนาท้องถิ่น (พ.ศ.๒๕๖๖ - ๒๕๗๐)
สำหรับ องค์การปกครองส่วนท้องถิ่นดำเนินการ
เทศบาลตำบลประสาธลสิทธิ์

- ก. ยุทธศาสตร์จังหวัดที่ ๓ ส่งเสริมคุณภาพชีวิต และชุมชนเข้มแข็ง
 - ข. ยุทธศาสตร์การพัฒนาของ อปท. ในเขตจังหวัดที่ ๖ ด้านศิลปวัฒนธรรม จารีตประเพณีและภูมิปัญญาท้องถิ่น
 - ๔. ยุทธศาสตร์ การพัฒนาด้านคุณภาพชีวิต สังคม การศึกษา ศาสนาและวัฒนธรรม
- ๔.๑ แผนงาน สร้างความเข้มแข็งของชุมชน

ที่	โครงการ	วัตถุประสงค์	เป้าหมาย (ผลผลิตของโครงการ)	งบประมาณ					ตัวชี้วัด (KPI)	ผลลัพธ์ที่คาดหวังจะได้รับ	หน่วยงาน รับผิดชอบ
				๒๕๖๖	๒๕๖๗	๒๕๖๘	๒๕๖๙	๒๕๗๐			
๑	- โครงการเสริมสร้างครอบครัวอบอุ่น ในเขตเทศบาลตำบลประสาธลสิทธิ์	- เพื่อสร้างความสามัคคีใน ครอบครัว	- จัดกิจกรรมสำหรับผู้สูงอายุ - เพื่อให้ผู้สูงอายุได้รับความช่วยเหลือ เหลือในเบื้องต้น	- จัดกิจกรรมครอบครัวอบอุ่นใน เขตเทศบาลตำบลประสาธลสิทธิ์	๕๐,๐๐๐	๕๐,๐๐๐	๕๐,๐๐๐	๕๐,๐๐๐	๕๐,๐๐๐	- อัตราครัวเรือน ร้อยละ ๘๐ มี ความสงบสุข	สำนักงานเขต ประสาธลสิทธิ์
๒	- โครงการสนับสนุนจัดกิจกรรมผู้สูง อายุ	- เพื่อให้ผู้สูงอายุได้รับความช่วยเหลือ เหลือในเบื้องต้น	- ตรวจสอบสภาพให้กับผู้สูงอายุใน เขตเทศบาลตำบลประสาธลสิทธิ์	๗๒,๐๐๐	๗๒,๐๐๐	๗๒,๐๐๐	๗๒,๐๐๐	๗๒,๐๐๐	- เข้าร่วมกิจกรรม ร้อยละ ๙๐	ผู้สูงอายุมีสุขภาพกายและ ใจที่ดี	สำนักงานเขต ประสาธลสิทธิ์
๓	- โครงการก่อสร้าง/ซ่อมแซมที่อยู่ อาศัยให้กับประชาชนและผู้ยากไร้ และผู้ด้อยโอกาส	- เพื่อให้ประชาชนมีคุณภาพ ชีวิตที่ดี - เพื่อให้ประชาชนได้รับความ ช่วยเหลือเบื้องต้น	- ก่อสร้าง/ซ่อมแซมที่อยู่อาศัย ให้กับประชาชนผู้ยากไร้และ ผู้ด้อยโอกาส	๕๐,๐๐๐	๕๐,๐๐๐	๕๐,๐๐๐	๕๐,๐๐๐	๕๐,๐๐๐	- จำนวน ๑ หลัง	- ประชาชนมีคุณภาพชีวิตที่ดี	สำนักงานเขต ประสาธลสิทธิ์
๔	- โครงการเข้าค่ายทักษะชีวิต ครอบครัวสัมพันธ์	- เพื่อให้สถาบันครอบครัวมีความ เข้มแข็ง	- จัดกิจกรรมเข้าค่ายทักษะชีวิต ครอบครัวสัมพันธ์	๕๐,๐๐๐	๕๐,๐๐๐	๕๐,๐๐๐	๕๐,๐๐๐	๕๐,๐๐๐	- อัตราครัวเรือน ร้อยละ ๘๐ มี ความสงบสุข	- สมาชิกครอบครัวมีความรัก ความเข้าใจกันมากขึ้น	สำนักงานเขต ประสาธลสิทธิ์

๔. ยุทธศาสตร์ การพัฒนาคุณภาพชีวิต สังคม การศึกษา ศาสนาและวัฒนธรรม
๔.๑ แผนงาน สร้างความเข้มแข็งของชุมชน

ที่	โครงการ	วัตถุประสงค์	เป้าหมาย (ผลผลิตของโครงการ)	งบประมาณ					ตัวชี้วัด (KPI)	ผลลัพธ์ที่คาดว่าจะได้รับ	หน่วยงาน รับผิดชอบ
				๒๕๖๖	๒๕๖๗	๒๕๖๘	๒๕๖๙	๒๕๗๐			
๕	- โครงการรณรงค์ป้องกันและแก้ไขปัญหายาเสพติด	- เพื่อรณรงค์ป้องกันและแก้ไขปัญหายาเสพติดในตำบลประสาธลสิทธิ์	- จัดกิจกรรมรณรงค์ให้ความรู้ด้านยาเสพติด	๔๐,๐๐๐	๔๐,๐๐๐	๔๐,๐๐๐	๔๐,๐๐๐	๔๐,๐๐๐	- จำนวนผู้เข้าร่วมอบรม ๕๐ คน	- ชุมชนลดยาเสพติด - เยาวชนมีสุขภาพแข็งแรง ชุมชนเข้มแข็ง	สำนักงานปลัด
๖	- โครงการฝึกอบรมและศึกษาดูงานผู้นำชุมชน กรรมการชุมชน อสม. กลุ่มอาชีพ กลุ่มสตรี กลุ่มเยาวชน	- เพื่อพัฒนาขีดความสามารถของผู้มีชุมชน กรรมการชุมชน อสม. กลุ่มอาชีพ กลุ่มสตรี กลุ่มเยาวชน	- จัดกิจกรรมฝึกอบรมและศึกษาดูงานผู้นำชุมชน กรรมการชุมชน อสม.	๒๕๐,๐๐๐	๒๕๐,๐๐๐	๒๕๐,๐๐๐	๒๕๐,๐๐๐	๒๕๐,๐๐๐	- จำนวนผู้เข้าร่วมฝึกอบรม ๑๒๐ คน	- ผู้นำชุมชนสามารถนำความรู้ที่ได้มาพัฒนาท้องถิ่นได้	สำนักงานปลัด
๗	- โครงการปกป้องสถาบันสร้างความปลอดภัยของชุมชน	- เพื่อสร้างความสามัคคีแก่คนในชุมชน	- จัดกิจกรรมปกป้องสถาบันสำคัญของชาติ	๓๐,๐๐๐	๓๐,๐๐๐	๓๐,๐๐๐	๓๐,๐๐๐	๓๐,๐๐๐	- จำนวนกิจกรรม ๑ กิจกรรม	- คนในชุมชนมีความสามัคคีและมั่นคงปลอดภัย	สำนักงานปลัด
๘	- โครงการสถานสัมพันธ์ชุมชน	- เพื่อสร้างความสามัคคีแก่คนในชุมชน	- จัดกิจกรรมชุมชนสัมพันธ์ให้กับ หมู่ที่ ๑-๖	๑๕๐,๐๐๐	๑๕๐,๐๐๐	๑๕๐,๐๐๐	๑๕๐,๐๐๐	๑๕๐,๐๐๐	- จำนวนผู้เข้าร่วมกิจกรรม ๑๕๐ คน	- คนในชุมชนมีความสามัคคี	สำนักงานปลัด
๙	- โครงการส่งเสริมการเรียนรู้ชุมชนแก่ เด็ก เยาวชน ประชาชนในพื้นที่	- ส่งเสริมกิจกรรมการเรียนรู้ในชุมชนทั้งในระบบและนอกระบบ	- จัดกิจกรรมในความรู้แก่ เด็ก เยาวชนประชาชน	๒๐,๐๐๐	๒๐,๐๐๐	๒๐,๐๐๐	๒๐,๐๐๐	๒๐,๐๐๐	- จำนวนเด็ก เยาวชนเข้าร่วมกิจกรรม ๔๐ คน	- เด็ก เยาวชน ประชาชนมีความรู้เพิ่มขึ้น	สำนักงานปลัด
๑๐	- โครงการส่งเสริมการเรียนรู้ภาคีเครือข่ายทางอินเทอร์เน็ต	- ส่งเสริมกิจกรรมการเรียนรู้เทคโนโลยีทางอินเทอร์เน็ตให้กับชุมชน	- จัดตั้งศูนย์การเรียนรู้ จำนวน ๑ แห่ง	๒๐,๐๐๐	๒๐,๐๐๐	๒๐,๐๐๐	๒๐,๐๐๐	๒๐,๐๐๐	- จำนวนศูนย์การเรียนรู้ ๑ แห่ง	- เด็ก เยาวชน ประชาชนมีความรู้เพิ่มขึ้น	สำนักงานปลัด
รวม	๑๐ โครงการ	-	-	๙๒๒,๐๐๐	๙๒๒,๐๐๐	๙๒๒,๐๐๐	๙๒๒,๐๐๐	๙๒๒,๐๐๐	-	-	-

๔. ยุทธศาสตร์ การพัฒนาด้านคุณภาพชีวิต สังคม การศึกษา ศาสนาและวัฒนธรรม

๔.๒ แผนงาน บริหารงานทั่วไป

ที่	โครงการ	วัตถุประสงค์	เป้าหมาย (ผลผลิตของโครงการ)	งบประมาณ				ตัวชี้วัด (KPI)	ผลลัพธ์ที่คาดหวัง ว่าจะได้รับ	หน่วยงาน รับผิดชอบ
				๒๕๖๖	๒๕๖๗	๒๕๖๘	๒๕๖๙			
๑	- โครงการฝึกอบรมและศึกษาดูงานของผู้บริหาร สมาชิกสภาเทศบาล พนักงาน เทศบาล ลูกจ้าง พนักงานจ้าง	- เพื่อพัฒนาขีดความสามารถของบุคลากรของเทศบาล - เพื่อเพิ่มประสิทธิภาพในการบริหารงานและปฏิบัติงาน	- จัดอบรมสัมมนาและศึกษาดูงานของผู้บริหาร สมาชิกสภาเทศบาลพนักงานเทศบาล ลูกจ้าง พนักงานจ้างและเจ้าหน้าที่ที่เกี่ยวข้อง	๒๕๖,๐๐๐	๒๕๖,๐๐๐	๒๕๖,๐๐๐	๒๕๖,๐๐๐	- จำนวนผู้เข้าร่วมฝึกอบรม ๖๕ คน	- สามารถนำความรู้และประสบการณ์มาพัฒนาองค์กร	สำนักปลัด
รวม	๑ โครงการ	-	-	๒๕๖,๐๐๐	๒๕๖,๐๐๐	๒๕๖,๐๐๐	๒๕๖,๐๐๐	-	-	-

๔. ยุทธศาสตร์ การพัฒนาด้านคุณภาพชีวิต สังคม การศึกษา ศาสนาและวัฒนธรรม

๔.๓ แผนงาน รักษาความสงบภายใน

ที่	โครงการ	วัตถุประสงค์	เป้าหมาย (ผลผลิตของโครงการ)	งบประมาณ				ตัวชี้วัด (KPI)	ผลลัพธ์ที่คาดหวัง ว่าจะได้รับ	หน่วยงาน รับผิดชอบ
				๒๕๖๖	๒๕๖๗	๒๕๖๘	๒๕๖๙			
๑	- โครงการฝึกอบรมหรือทบทวนการฝึกอบรมหรือดำเนินการเกี่ยวกับอาชญากรรมป้องกันฝ่ายพลเรือน (อปพร.)	- เพื่อความปลอดภัยในชีวิตและทรัพย์สินของประชาชน	- จัดฝึกอบรมหรือทบทวนหรือดำเนินการเกี่ยวกับภารกิจ อปพร. ในพื้นที่ตำบล ประสาทสิทธิ์ ชุมชน (หมู่ที่ ๑ -๖) - จัดกิจกรรมป้องกันและลดอุบัติเหตุทางถนนในช่วงเทศกาลสำคัญ เช่น วันปีใหม่ วันสงกรานต์ เป็นต้น	๑๕๐,๐๐๐	๑๕๐,๐๐๐	๑๕๐,๐๐๐	๑๕๐,๐๐๐	- จำนวนผู้เข้าร่วมอบรม ๖๐ คน	- ประชาชนมีความปลอดภัยในชีวิตและทรัพย์สิน	สำนักปลัด
๒	- โครงการป้องกันและลดอุบัติเหตุทางถนนในช่วงเทศกาลสำคัญ	- เพื่อความปลอดภัยในชีวิตและทรัพย์สินของประชาชน	- จัดกิจกรรมป้องกันและลดอุบัติเหตุทางถนนในช่วงเทศกาลสำคัญ เช่น วันปีใหม่ วันสงกรานต์ เป็นต้น	๕๐,๐๐๐	๕๐,๐๐๐	๕๐,๐๐๐	๕๐,๐๐๐	- ร้อยละ ๗๐ ประชากรมีความปลอดภัย	- ประชาชนมีความปลอดภัยในชีวิตและทรัพย์สิน	สำนักปลัด
๓	- โครงการเผยแพร่ความรู้ในการป้องกันและบรรเทาสาธารณภัยแก่คณะกรรมการชุมชนและประชาชนในเขตเทศบาลพร้อมแผนอพยพ	- เพื่อความปลอดภัยในชีวิตและทรัพย์สินของประชาชน	- ฝึกอบรมเผยแพร่ความรู้ในการป้องกันและบรรเทาสาธารณภัย	๕๐,๐๐๐	๕๐,๐๐๐	๕๐,๐๐๐	๕๐,๐๐๐	- จำนวนผู้เข้าร่วมอบรม ๖๐ คน	- ประชาชนและชุมชนมีความรู้ความเข้าใจในสาเหตุของการเกิดภัย	สำนักปลัด

๔. ยุทธศาสตร์ การพัฒนาด้านคุณภาพชีวิต สังคม การศึกษา ศาสนาและวัฒนธรรม
๔.๓ แผนงาน รักษาความสงบภายใน

ที่	โครงการ	วัตถุประสงค์	เป้าหมาย (ผลผลิตของโครงการ)	งบประมาณ					ตัวชี้วัด (KPI)	ผลลัพธ์ที่คาดว่าจะได้รับ	หน่วยงาน รับผิดชอบ
				๒๕๖๖	๒๕๖๗	๒๕๖๘	๒๕๖๙	๒๕๗๐			
๔	- โครงการขี้อย่างปลอดภัย เพิ่ม วินัยในการจราจร	- เพื่อความปลอดภัยในชีวิต และทรัพย์สินของประชาชน	- กิจกรรมรณรงค์การขับขี่อย่าง ภัยเพิ่มวินัยในการจราจร	๔๐,๐๐๐	๔๐,๐๐๐	๔๐,๐๐๐	๔๐,๐๐๐	๒๕๗๐	- จำนวนผู้ประสบ ภัยลดลง	- ประชาชนมีความปลอดภัย ชีวิตและทรัพย์สิน	สำนักปลัด
๕	- โครงการสนับสนุนจัดตั้งศูนย์ ประสานงานรักษาความปลอดภัย ประจำท้องถิ่น	- เพื่อความปลอดภัยในชีวิต และทรัพย์สินของประชาชน	- จัดเจ้าหน้าที่ประจำศูนย์ในการ ให้ความช่วยเหลือประชาชน	๕๐,๐๐๐	๕๐,๐๐๐	๕๐,๐๐๐	๕๐,๐๐๐	๕๐,๐๐๐	- จำนวนเจ้าหน้าที่ ที่ประจำศูนย์ ๒ คน	- ประชาชนมีความปลอดภัย ชีวิตและทรัพย์สิน	สำนักปลัด
๖	- โครงการสายตรวจชุมชน	- เพื่อความปลอดภัยในชีวิต และทรัพย์สินของประชาชน	- สายตรวจชุมชนทั้ง ๖ ชุมชน	๗๐,๐๐๐	๗๐,๐๐๐	๗๐,๐๐๐	๗๐,๐๐๐	๗๐,๐๐๐	- ร้อยละ ๘๐ ปลอดภัยเพิ่มขึ้น	- ประชาชนมีความปลอดภัย ชีวิตและทรัพย์สิน	สำนักปลัด
๗	- โครงการติดตั้งกล้องวงจรปิดภายใน เขตเทศบาลตำบลประสาธน์	- เพื่อความปลอดภัยในชีวิต และทรัพย์สินของประชาชน	- ติดตั้งกล้องวงจรปิดภายในเขต เทศบาลตำบลประสาธน์	๕๐๐,๐๐๐	๕๐๐,๐๐๐	๕๐๐,๐๐๐	๕๐๐,๐๐๐	๕๐๐,๐๐๐	- ร้อยละ ๘๐ ปลอดภัยเพิ่มขึ้น	- ประชาชนมีความปลอดภัย ในชีวิตและทรัพย์สิน	สำนักปลัด
๘	- โครงการฝึกอบรมชุดปฏิบัติการจิต อาสาภัยพิบัติประจำองค์กรปกครอง ส่วนท้องถิ่น	- เพื่อเสริมสร้างศักยภาพและ ความเข้มแข็งให้แก่ เทศบาลฯ ให้มีบุคลากรทำงานในการ ป้องกันและบรรเทาสาธารณ ภัย ได้อย่างมีประสิทธิภาพ - เพื่อส่งเสริมความรู้ด้านการจัด การสาธารณภัยเบื้องต้น - เพื่อพัฒนาระบบการปฏิบัติ งานภัยพิบัติและการฉุกเฉินให้ เป็นระบบ	- จัดฝึกอบรมชุดปฏิบัติการจิต อาสาภัยพิบัติประจำองค์กรปก- ครองส่วนท้องถิ่น ในพื้นที่ ตำบลประสาธน์ ชุมชน(หมู่ที่ ๑ - ๖) จำนวน ๕๐ คน	๑๕๐,๐๐๐	๑๕๐,๐๐๐	๑๕๐,๐๐๐	๑๕๐,๐๐๐	๑๕๐,๐๐๐	- จำนวนผู้เข้าร่วม อบรม ๕๐ คน	- ผู้เข้ารับการอบรมสามารถปฏิบัติ หน้าที่ช่วยเหลือเจ้าพนักงาน ในการป้องกันและบรรเทา สาธารณภัยในพื้นที่ เกิดเหตุ ได้อย่างถูกต้อง รวดเร็ว - สามารถให้การสนับสนุนการ ปฏิบัติงานกองอำนาจการป้องกัน และบรรเทาสาธารณภัยลด ความสูญเสีย	สำนักปลัด

๔.ยุทธศาสตร์ การพัฒนาด้านคุณภาพชีวิต สังคม การศึกษา ศาสนาและวัฒนธรรม
๔.๓ แผนงาน การรักษาความสงบภายใน

ที่	โครงการ	วัตถุประสงค์	เป้าหมาย (ผลผลิตของโครงการ)	งบประมาณ				ตัวชี้วัด (KPI)	ผลลัพธ์ที่คาดว่าจะได้รับ	หน่วยงาน รับผิดชอบ
				๒๕๖๖	๒๕๖๗	๒๕๖๘	๒๕๖๙			
๙	- โครงการเพิ่มประสิทธิภาพ การบริหารงานศูนย์อำนวยความสะดวก การป้องกันภัยฝ่ายพลเรือน อำเภอตำบึงมะหวด	- เพื่อความปลอดภัยในชีวิต และทรัพย์สินของประชาชน	- จัดกิจกรรมเพิ่มประสิทธิภาพ การบริหารงานของศูนย์ อำนวยความสะดวกป้องกันภัย พลเรือน อุดหนุนอำเภอ	๓๐,๐๐๐	๓๐,๐๐๐	๓๐,๐๐๐	๓๐,๐๐๐	- ร้อยละ ๗๐ ประชาชนมีความปลอดภัย	สำนักงานปลัด สำนักปลัด	
รวม	๙ โครงการ	-	-	๑,๐๘๐,๐๐๐	๑,๐๘๐,๐๐๐	๑,๐๘๐,๐๐๐	๑,๐๘๐,๐๐๐	-	-	

๔. ยุทธศาสตร์ การพัฒนาด้านคุณภาพชีวิต สังคม การศึกษา ศาสนาและวัฒนธรรม
๔.๔ แผนงาน ศาสนาวัฒนธรรมและนันทนาการ

ที่	โครงการ	วัตถุประสงค์	เป้าหมาย (ผลผลิตของโครงการ)	งบประมาณ				ตัวชี้วัด (KPI)	ผลลัพธ์ที่คาดว่าจะได้รับ	หน่วยงาน รับผิดชอบ
				๒๕๖๖	๒๕๖๗	๒๕๖๘	๒๕๖๙			
๑	- โครงการจัดกิจกรรมวันเด็กแห่งชาติ	- เพื่อส่งเสริมให้เด็กและเยาวชน สนใจแสดงออกความสามารถ ตามความถนัดและร่วม กิจกรรมต่างๆ	- จัดกิจกรรมวันเด็กแห่งชาติ	๑๒๐,๐๐๐	๑๒๐,๐๐๐	๑๒๐,๐๐๐	๑๒๐,๐๐๐	- จำนวนเด็กเข้าร่วมกิจกรรม ๕๐๐ คน	- ทุกคนได้ตระหนักถึงความ สำคัญของเด็กและเยาวชน	สำนักงานปลัด
๒	- โครงการจัดงานพระราชพิธี งาน รัฐพิธี งานพิธีการในวันสำคัญของ ชาติ ศาสนา ประเพณีและวัฒนธรรม และงานสาธารณกุศล	- เพื่อจัดงานพระราชพิธี งานรัฐ พิธีงานพิธีการในวันสำคัญของ ชาติ ประเพณีและวัฒนธรรม และงานสาธารณกุศล	- จัดทำพวงมาลาไปร่วมพิธีถวาย ราชสดุดี - จัดงานพิธีเฉลิมพระเกียรติ - จัดกิจกรรมแม่เทียนพรรษา	๔๐๐,๐๐๐	๔๐๐,๐๐๐	๔๐๐,๐๐๐	๔๐๐,๐๐๐	- จำนวนผู้เข้าร่วม กิจกรรม ๑๕๐ คน	- เพื่อแสดงความจงรักภักดี ต่อสถาบันพระมหากษัตริย์ - เพื่อสืบสานประเพณีและ วัฒนธรรม	สำนักงานปลัด

๔. ยุทธศาสตร์ การพัฒนาด้านคุณภาพชีวิต สังคม การศึกษา ศาสนาและวัฒนธรรม
๔.๔ แผนงาน สถานาวัฒนธรรมและนันทนาการ

ที่	โครงการ	วัตถุประสงค์	เป้าหมาย (ผลผลิตของโครงการ)	งบประมาณ					ตัวชี้วัด (KPI)	ผลลัพธ์ที่คาดหวัง ว่าจะได้รับ	หน่วยงาน รับผิดชอบ
				๒๕๖๖	๒๕๖๗	๒๕๖๘	๒๕๖๙	๒๕๗๐			
๓	- โครงการแข่งขันกีฬาพื้นบ้านในชุมชนช่วงเทศกาลสงกรานต์ อาทิ แข่งขันเรือร่อนน้ำ	- เพื่อรักษาประเพณีวัฒนธรรมของไทย - เพื่อเกิดความสามัคคีในชุมชนเข้มแข็ง - เพื่อประชาชนใช้เวลาว่างให้เกิดประโยชน์ - เพื่อประชาชนมีสุขภาพร่างกายที่แข็งแรง	- จัดกิจกรรมแข่งขันเรือร่อนน้ำ	๕๐,๐๐๐	๕๐,๐๐๐	๕๐,๐๐๐	๕๐,๐๐๐	๕๐,๐๐๐	- จำนวนผู้เข้าร่วมการแข่งขัน ๒๐๐ คน	- ประเพณีของไทยอยู่คู่ชุมชนอย่างยั่งยืน - เกิดความสามัคคีในองค์กรและชุมชน - ประชาชนใช้เวลาว่างให้เกิดประโยชน์ - ประชาชนมีสุขภาพร่างกายที่แข็งแรง	สำนักปลัด
๔	- โครงการสืบสานวัฒนธรรมไทยทรงดำ	- เพื่อส่งเสริมและรักษาประเพณีของท้องถิ่น	- จัดกิจกรรมสืบสานวัฒนธรรมไทยทรงดำ	๒๐,๐๐๐	๒๐,๐๐๐	๒๐,๐๐๐	๒๐,๐๐๐	๒๐,๐๐๐	- จำนวนผู้เข้าร่วมกิจกรรม ๕๐ คน	- ได้อนุรักษ์วัฒนธรรมประเพณีท้องถิ่นอยู่คู่กับลูกหลานสืบไป	สำนักปลัด
๕	- โครงการสืบสานประเพณีแห่พระทางน้ำ	- เพื่อส่งเสริมและรักษาประเพณีของท้องถิ่น	- จัดกิจกรรมสืบสานประเพณีแห่พระทางน้ำ	๒๐,๐๐๐	๒๐,๐๐๐	๒๐,๐๐๐	๒๐,๐๐๐	๒๐,๐๐๐	- จำนวนผู้เข้าร่วมกิจกรรม ๒๕๐ คน	- ได้อนุรักษ์วัฒนธรรมประเพณีท้องถิ่นอยู่คู่กับลูกหลานสืบไป	สำนักปลัด
๖	- โครงการพัฒนาศึกษาศึกษาภาคกลุ่มผู้สูงอายุ	- เพื่อศึกษาดูงานกลุ่มอาชีพนอกเขตพต. เพื่อพัฒนาศักยภาพผู้สูงอายุใช้เวลาว่างให้เป็นประโยชน์ พัฒนาสมอง	- จัดอบรมให้ความรู้ด้านการพัฒนาศักยภาพกลุ่มผู้สูงอายุ ฝึกออาชีพ	๑๖๐,๐๐๐	๑๖๐,๐๐๐	๑๖๐,๐๐๐	๑๖๐,๐๐๐	๑๖๐,๐๐๐	- จำนวนผู้เข้าร่วมกิจกรรม ๒๕๐ คน	- ให้ผู้สูงอายุใช้เวลาว่างให้เป็นประโยชน์และพัฒนาสมองไม่ให้เป็นโรคความจำเสื่อม	สำนักปลัด

๔. ยุทธศาสตร์ การพัฒนาด้านคุณภาพชีวิต สังคม การศึกษา ศาสนาและวัฒนธรรม
๔.๔ แผนงาน ศาสนาวัฒนธรรมและนันทนาการ

ที่	โครงการ	วัตถุประสงค์	เป้าหมาย (ผลผลิตของโครงการ)	งบประมาณ					ตัวชี้วัด (KPI)	ผลลัพธ์ที่คาดว่าจะได้รับ	หน่วยงาน รับผิดชอบ
				๒๕๖๖	๒๕๖๗	๒๕๖๘	๒๕๖๙	๒๕๗๐			
๗	- โครงการสืบสานประเพณีวันสงกรานต์และวันออกสู่ดาวบนาน	- เพื่ออนุรักษ์สืบสานประเพณีและวัฒนธรรมไทย	- จัดอบรมให้ความรู้ในประเพณีสงกรานต์ - จัดให้มีการจัดนิทรรศการ การละเล่นต่างๆ	๑๒๐,๐๐๐	๑๒๐,๐๐๐	๑๒๐,๐๐๐	๑๒๐,๐๐๐	๑๒๐,๐๐๐	- จำนวนผู้เข้าร่วมกิจกรรม ๑๒๐ คน	- ประเพณีและวัฒนธรรมคงอยู่สืบไป	สำนักปลัด
๘	- โครงการตามรอยพระพุทธเจ้าหลวง ประจำปี ๒๕๖๖-๒๕๗๐	- เพื่อส่งเสริมและรักษาประเพณีของท้องถิ่น - เพื่อส่งเสริมการท่องเที่ยวของท้องถิ่น	- จัดงานกิจกรรมโครงการตามรอยพระพุทธเจ้าหลวง (อุดหนุนอำเภอ)	๕๐,๐๐๐	๕๐,๐๐๐	๕๐,๐๐๐	๕๐,๐๐๐	๕๐,๐๐๐	- จำนวนผู้เข้าร่วมกิจกรรม ๕๐๐ คน	- ประชาชนได้รู้จักถึง รัชกาลที่ ๕ - ประชาชนเดินทางท่องเที่ยวในพื้นที่มากขึ้น	สำนักปลัด กองคลัง
๙	- โครงการเทศกาลผลไม้และของดีตำบลสะดาก ครั้งที่ ๓๙ - ๓๘ ประจำปี ๒๕๖๖-๒๕๗๐	- เพื่อส่งเสริมและรักษาประเพณีของท้องถิ่น - เพื่อส่งเสริมการท่องเที่ยวของท้องถิ่น - เพื่อเพิ่มรายได้แก่เกษตรกร	- จัดงานเทศกาลผลไม้และของดีตำบลสะดาก (อุดหนุนอำเภอ)	๕๐,๐๐๐	๕๐,๐๐๐	๕๐,๐๐๐	๕๐,๐๐๐	๕๐,๐๐๐	- จำนวนผู้เข้าร่วมกิจกรรม ๑๕๐ คน	- ประเพณีของไทยอยู่คู่ชุมชนยั่งยืน - เกษตรกรมีรายได้เพิ่มมากขึ้น	สำนักปลัด กองคลัง
๑๐	- โครงการขอรับเงินอุดหนุนเพื่อส่งเสริมการจัดงาน "ท่องเที่ยวปราสาทบุรี ของดีเมืองเืองปี ๒๕๖๖ - ๒๕๗๐"	- เพื่อส่งเสริมการท่องเที่ยว - เพื่อส่งเสริม สับสนุนเผยแพร่สินค้า OTOP ของอ.ดำเนินา	- จัดงาน"ท่องเที่ยวปราสาทบุรีของดีเมืองเือง ปี ๒๕๖๖-๒๕๗๐" อ.ดำเนินสะดาก (อุดหนุนอำเภอ)	๑๐,๐๐๐	๑๐,๐๐๐	๑๐,๐๐๐	๑๐,๐๐๐	๑๐,๐๐๐	- จำนวนผู้เข้าร่วมกิจกรรม ๑๕๐ คน	- เพื่อส่งเสริมการท่องเที่ยว - เพื่อส่งเสริม สับสนุนเผยแพร่สินค้า OTOP ของอ.ดำเนินา	สำนักปลัด กองคลัง

๔. ยุทธศาสตร์ การพัฒนาด้านคุณภาพชีวิต สังคม การศึกษา ศาสนาและวัฒนธรรม
๔.๔ แผนงาน ศาสนาวัฒนธรรมและนันทนาการ

ที่	โครงการ	วัตถุประสงค์	เป้าหมาย (ผลผลิตของโครงการ)	งบประมาณ					ตัวชี้วัด (KPI)	ผลลัพธ์ที่คาดว่าจะได้รับ	หน่วยงาน รับผิดชอบ
				๒๕๖๖	๒๕๖๗	๒๕๖๘	๒๕๖๙	๒๕๗๐			
๑๑	- โครงการขอรับเงินอุดหนุนส่งเสริมและสนับสนุนการจัดงานรวมพลังชาวอ.ดำเนินสะดวกในวันสำคัญ ประจำปี ๒๕๖๖ - ๒๕๖๗๐	- เพื่อเทิดทูนสถาบันสำคัญชาติโดยรวมพลังชาวอ.ดำเนินฯ - เพื่อสร้างความสามัคคีและจิตสำนึกร่วมของทุกภาคส่วนใน อ.ดำเนินฯ	- จัดกิจกรรมเทิดทูนสถาบันสำคัญของชาติแสดงความจงรักภักดี (อุดหนุนอำเภอ)	๒๐,๐๐๐	๒๐,๐๐๐	๒๐,๐๐๐	๒๐,๐๐๐	๒๐,๐๐๐	- จำนวนผู้เข้าร่วมกิจกรรม ๕๐๐ คน	- ชาวอ.ดำเนินฯ ได้แสดงความจงรักภักดี - ชาวอ.ดำเนินฯ ได้ตามรอยเบื้องพระยุคลบาท	สำนักปลัด กองคลัง
รวม	๑๑ โครงการ	-	-	๑,๐๒๐,๐๐๐	๑,๐๒๐,๐๐๐	๑,๐๒๐,๐๐๐	๑,๐๒๐,๐๐๐	๑,๐๒๐,๐๐๐	-	-	

**ยุทธศาสตร์ที่ ๕ การพัฒนาด้านการสาธารณสุข
และการกีฬา**

๕. ยุทธศาสตร์ การพัฒนาด้านการบริการสาธารณสุขและการศึกษา
๕.๒ แผนงาน การศาสนาวัฒนธรรมและนันทนาการ

ที่	โครงการ	วัตถุประสงค์	เป้าหมาย (ผลผลิตของโครงการ)	งบประมาณ				ตัวชี้วัด (KPI)	ผลลัพธ์ที่คาดหวัง ว่าจะได้รับ	หน่วยงาน รับผิดชอบ
				๒๕๖๖	๒๕๖๗	๒๕๖๘	๒๕๖๙			
๑	- โครงการจัดซื้ออุปกรณ์กีฬา	- เพื่อให้ประชาชนมีสุขภาพที่ดี	- จัดซื้ออุปกรณ์กีฬาสำหรับออกกำลังกายสำหรับชุมชน หมู่ที่ ๑ - ๖	๕๐,๐๐๐	๕๐,๐๐๐	๕๐,๐๐๐	๕๐,๐๐๐	- จำนวนอุปกรณ์ (KPI) - จำนวนอุปกรณ์	- ประชาชนมีคุณภาพชีวิตที่ดี	สำนักปลัด
๒	- โครงการจัดการแข่งขันกีฬาภายในเทศบาล	- เพื่อให้เจ้าหน้าที่พนักงานมีสุขภาพที่ดี และเกิดความสามัคคีภายใน	- เข้าร่วมแข่งขันกีฬภายในเทศบาล	๕๐,๐๐๐	๕๐,๐๐๐	๕๐,๐๐๐	๕๐,๐๐๐	- มีการเข้าร่วมกิจกรรม ๖๕ คน	- ผู้นำชุมชนและพนักงานมีสุขภาพที่ดี	สำนักปลัด
๓	- โครงการจัดซื้ออุปกรณ์เครื่องออกกำลังกาย	- เพื่อให้ประชาชนมีสุขภาพร่างกายที่แข็งแรง	- เครื่องออกกำลังกายสำหรับชุมชน หมู่ที่ ๑-๖	๖๐๐,๐๐๐	๖๐๐,๐๐๐	๖๐๐,๐๐๐	๖๐๐,๐๐๐	- จำนวนครุภัณฑ์ที่เพิ่มมากขึ้น	- ประชาชนมีสุขภาพที่แข็งแรงเพิ่มขึ้นร้อยละ ๘๐	สำนักปลัด
๔	- โครงการแข่งขันกีฬาต้านยาเสพติดหมู่ที่ ๑-๖	- เพื่อให้ประชาชนมีสุขภาพร่างกายแข็งแรงและห่างไกลยาเสพติด	- จัดแข่งขันกีฬต้านยาเสพติดภายในตำบล ชุมชน (หมู่ที่ ๑ - ๖)	๑๐๐,๐๐๐	๑๐๐,๐๐๐	๑๐๐,๐๐๐	๑๐๐,๐๐๐	- มีประชาชนเข้าร่วมกิจกรรม ๑๕๐ คน	- ประชาชนมีสุขภาพที่แข็งแรงและห่างไกลยาเสพติดเพิ่มร้อยละ ๘๐	สำนักปลัด
รวม	๕ โครงการ	-	-	๗๕๐,๐๐๐	๗๕๐,๐๐๐	๗๕๐,๐๐๐	๗๕๐,๐๐๐	-	-	-

๕. ยุทธศาสตร์ การพัฒนาด้านการบริการสาธารณสุขและการกีฬา
๕.๓ แผนงาน สร้างความเข้มแข็งของชุมชน

ที่	โครงการ	วัตถุประสงค์	เป้าหมาย (ผลผลิตของโครงการ)	งบประมาณ				ตัวชี้วัด (KPI)	ผลลัพธ์ที่คาดหวัง ว่าจะได้รับ	หน่วยงาน รับผิดชอบ
				๒๕๖๖	๒๕๖๗	๒๕๖๘	๒๕๖๙			
๑	- โครงการพัฒนาสตรีและสร้างเสริมสุขภาพสตรีและสร้างเสริมสุขภาพของครอบครัว	- เพื่อให้ประชาชนมีครอบครัวที่สมบูรณ์	- ส่งเสริมการสร้างเสริมความเข้มแข็งภายในครอบครัว	๓๐,๐๐๐	๓๐,๐๐๐	๓๐,๐๐๐	๓๐,๐๐๐	- อัตราส่วน ๖๐ - อัตราส่วน ๖๐ - อัตราส่วน ๖๐	- ประชาชนมีครอบครัวที่อบอุ่นเป็นรากฐานที่ดีให้กับทุกคนในครอบครัว	สำนักปลัด
๒	- โครงการป้องกันและแก้ไขปัญหากองทุนสำรองวัยอ่อนควรร	- เพื่อให้เยาวชนได้มีความรู้ป้องกันตัวเองได้	- ส่งเสริมการป้องกันและแก้ไขปัญหากองทุนสำรองวัยอ่อนควรร	๓๐,๐๐๐	๓๐,๐๐๐	๓๐,๐๐๐	๓๐,๐๐๐	- ร้อยละ ๘๐ - จำนวนเยาวชนรู้จักการป้องกันตัวเอง	- จำนวนเยาวชนที่สมัครไม่น้อยลง	สำนักปลัด
รวม	๒ โครงการ	-	-	๖๐,๐๐๐	๖๐,๐๐๐	๖๐,๐๐๐	๖๐,๐๐๐	-	-	-

ยุทธศาสตร์ที่ ๒ การพัฒนาด้านการบริหารจัดการที่ดี

รายละเอียดโครงการพัฒนา
แผนพัฒนาท้องถิ่น (๒๕๖๖ - ๒๕๗๐)
สำหรับ องค์การปกครองส่วนท้องถิ่นดำเนินการ
เทศบาลตำบลประสาธลสิทธิ์

- ก. ยุทธศาสตร์จังหวัดที่ ๕ การพัฒนาเพื่อเสริมความมั่นคง
ข. ยุทธศาสตร์การพัฒนาของ อปท. ในเขตจังหวัดที่ ๓ ด้านการจัดระเบียบชุมชน / สังคมและการรักษาความสงบเรียบร้อย
๖. ยุทธศาสตร์ การพัฒนาด้านการบริหารจัดการที่ดี

๖.๑ แผนงาน งบกลาง

ที่	โครงการ	วัตถุประสงค์	เป้าหมาย (ผลผลิตของโครงการ)	งบประมาณ				ตัวชี้วัด (KPI)	ผลลัพธ์ที่คาดหวัง ว่าจะได้รับ	หน่วยงาน รับผิดชอบ
				๒๕๖๖	๒๕๖๗	๒๕๖๘	๒๕๗๐			
๑	- โครงการสนับสนุนตำบลทุ่งสมคม สันนิบาต	- เพื่อส่งเสริมบริการและ ดำเนินงานของ อปท. ที่เป็น สมาชิก	- เบิกจ่ายค่าบำรุงให้กับสมาคม สันนิบาต	๒๐,๐๐๐	๒๐,๐๐๐	๒๐,๐๐๐	๒๐,๐๐๐	๒๐,๐๐๐	- ส่งเสริมบริการและการ ดำเนินงานของอปท. ที่ เป็นสมาชิก	สำนักปลัด กองคลัง
รวม	๑ โครงการ	-	-	๒๐,๐๐๐	๒๐,๐๐๐	๒๐,๐๐๐	๒๐,๐๐๐	-	-	-

๖.๒ ยุทธศาสตร์ การพัฒนาด้านการบริหารจัดการที่ดี

๖.๒ แผนงาน บริหารงานทั่วไป

ที่	โครงการ	วัตถุประสงค์	เป้าหมาย (ผลผลิตของโครงการ)	งบประมาณ				ตัวชี้วัด (KPI)	ผลลัพธ์ที่คาดหวัง จะได้รับ	หน่วยงาน รับผิดชอบ
				๒๕๖๖	๒๕๖๗	๒๕๖๘	๒๕๗๐			
๑	- โครงการส่งเสริมคุณธรรม จริยธรรมและจรรยาบรรณแก่ ผู้บริหารพนักงาน และลูกจ้าง ผู้บริหารพนักงาน และลูกจ้าง	- เพื่อส่งเสริมคุณธรรมจริยธรรม ให้แก่ผู้บริหาร สมาชิกสภาฯ และพนักงานเทศบาลบริหาร จัดการที่ดี	- ผู้บริหาร สมาชิกสภาพนักงาน และลูกจ้างทุกคน - จัดทำประมวลจริยธรรมของ เทศบาล - จัดกิจกรรมของ รัฐบาล, จังหวัด, และอำเภอ, ส่วนท้องถิ่นที่เกี่ยวข้อง ซึ่งในด้านการกิจ	๕๐,๐๐๐	๕๐,๐๐๐	๕๐,๐๐๐	๕๐,๐๐๐	- จำนวนผู้เข้า รวมอบรม ๕๐ คน	- ผู้บริหาร สมาชิกสภาฯ พนักงานและลูกจ้างทุกคน มีคุณธรรมจริยธรรมในการ ทำงาน - การทำงานของเทศบาลมี ศักยภาพและมีประสิทธิภาพ - ผู้นำชุมชนและพนักงานทต. มีความรู้ความสามารถในการ การปฏิบัติงานอย่างมี ประสิทธิภาพ	สำนักปลัด
๒	- โครงการการดำเนินงานตาม นโยบายของภาครัฐ	- เพื่อเพิ่มประสิทธิภาพในการ ทำงานร่วมกันของ อปท. - เพื่อสนับสนุนภารกิจของ อปท.ตามนโยบายของรัฐ	-	๑๐๐,๐๐๐	๑๐๐,๐๐๐	๑๐๐,๐๐๐	๑๐๐,๐๐๐	- จำนวนกิจกรรม ๑ จัดกิจกรรม	-	สำนักปลัด กองคลัง

๖. ยุทธศาสตร์ การพัฒนาการบริหารจัดการที่ดี
๖.๒ แผนงาน บริหารงานทั่วไป

ที่	โครงการ	วัตถุประสงค์	เป้าหมาย (ผลผลิตของโครงการ)	งบประมาณ					ตัวชี้วัด (KPI)	ผลลัพธ์ที่คาดว่าจะได้รับ	หน่วยงานรับผิดชอบ
				๒๕๖๖	๒๕๖๗	๒๕๖๘	๒๕๖๙	๒๕๗๐			
๓	- โครงการให้ความรู้และการพัฒนาศักยภาพในการปฏิบัติงานของบุคลากร อบท. - โครงการติดตั้งเครื่องรับสัญญาณไร้สายให้กับ หมู่ที่ ๑-๖	- เพื่อพัฒนาองค์ความรู้ของผู้รับทุน - เพื่อพัฒนาศักยภาพในการปฏิบัติงาน - เพื่อเผยแพร่ข้อมูลข่าวสารทำให้ประชาชนทั่วไปได้รับรู้ข้อมูลข่าวสารอย่างทั่วถึง	- ให้พนักงานมีศักยภาพเพิ่มขึ้นโดยเข้ารับการศึกษาอบรม - ติดตั้งเครื่องรับสัญญาณไร้สายเฉพาะบางจุด (ชุมชน หมู่ที่ ๑-๖) - ส่งเสริมประชาสัมพันธ์ข่าวสารผ่านทางเว็บไซต์ ทด. ประชาสัมพันธ์	๑๕๐,๐๐๐	๑๕๐,๐๐๐	๑๕๐,๐๐๐	๑๕๐,๐๐๐	๑๕๐,๐๐๐	- จำนวนพนักงานที่ได้รับทุน - จำนวนเครื่องรับสัญญาณเพิ่มขึ้น	- พนักงานมีความรู้ที่ได้ศึกษามาใช้ในการปฏิบัติงานได้อย่างดียิ่ง - ประชาชนได้รับข้อมูลข่าวสาร อย่างทั่วถึง	กองคลังฯ สำนักปลัดฯ
๔	- โครงการปรับปรุงเว็บไซต์และเผยแพร่ข่าวสารของเทศบาล	- เพื่อเป็นช่องทางทางการเผยแพร่ข้อมูลข่าวสาร	- จัดทำเอกสารประชาสัมพันธ์	๔๐,๐๐๐	๔๐,๐๐๐	๔๐,๐๐๐	๔๐,๐๐๐	- จำนวนช่องทางที่เผยแพร่	- ประชาชนได้รับข้อมูลข่าวสาร อย่างทั่วถึง	สำนักปลัดฯ	
๕	- โครงการจัดทำวารสารรายงานผลการดำเนินงานประจำปีของ ท.ต. ประชาสัมพันธ์ข้อมูลข่าวสาร	- เพื่อเผยแพร่ข้อมูลข่าวสารให้ประชาชนทั่วไปได้รับรู้ข้อมูลข่าวสาร	- จัดทำเอกสารประชาสัมพันธ์	๑๐๐,๐๐๐	๑๐๐,๐๐๐	๑๐๐,๐๐๐	๑๐๐,๐๐๐	- ประชากรร้อยละ ๙๕ ได้รับข่าวข้อมูลข่าวสาร	- ประชาชนในแต่ละหมู่ได้รับข้อมูลข่าวสารในด้านต่างๆมากขึ้น	สำนักปลัดฯ	
๖	- โครงการเลือกตั้งสมาชิกสภาท้องถิ่นหรือผู้บริหารท้องถิ่น	- เพื่อเป็นค่าใช้จ่ายในการเลือกตั้งสมาชิกสภาท้องถิ่น หรือผู้บริหารท้องถิ่น กรณีครบวาระหรือยุบสภาหรือเลือกตั้งซ่อม	- จัดการเลือกตั้งสมาชิกสภาท้องถิ่นหรือผู้บริหารท้องถิ่น	๔๐๐,๐๐๐	๔๐๐,๐๐๐	๔๐๐,๐๐๐	๔๐๐,๐๐๐	- ร้อยละ ๙๐ ของประชาชนเข้ามาเลือกตั้ง	- ประชาชนมีส่วนร่วมในการพัฒนาท้องถิ่น	สำนักปลัดฯ	
๗	- โครงการพัฒนาประชาธิปไตยและระบบการเลือกตั้งที่มีประสิทธิภาพ	- เพื่อเป็นเครื่องมือในการบริหารของสำนักงานคณะกรรมการการเลือกตั้งประจำจังหวัดราชบุรี	- เพื่อให้คณะกรรมการการเลือกตั้งอำนาจหน้าที่ส่งเสริมและสนับสนุนการประสานงานกับหน่วยงานราชการ	๖๐,๐๐๐	๖๐,๐๐๐	๖๐,๐๐๐	๖๐,๐๐๐	- ร้อยละ ๘๐ มีความเข้าใจยิ่งขึ้น	- ประชาชนมีส่วนร่วมในการพัฒนาท้องถิ่น	สำนักปลัดฯ	

๖. ยุทธศาสตร์ การพัฒนาด้านการบริหารจัดการที่ดี
๖.๒ แผนงาน บริหารงานทั่วไป

ที่	โครงการ	วัตถุประสงค์	เป้าหมาย (ผลผลิตของโครงการ)	งบประมาณ				ตัวชี้วัด (KPI)	ผลลัพธ์ที่คาดหวังจะได้รับ	หน่วยงาน รับผิดชอบ
				๒๕๖๖	๒๕๖๗	๒๕๖๘	๒๕๖๙			
๙	- โครงการจัดทำ/ปรับปรุงแผนที่ ภาคีและทะเบียนทรัพย์สินของ เทศบาลฯ	- เพื่อนำไปใช้ประโยชน์ในการ จัดเก็บภาษีอากรค่าธรรมเนียม เนียมและอนุญาตต่างๆและ เป็นฐานข้อมูลในการพัฒนา ท้องถิ่น	- จัดทำ/ปรับปรุงแผนที่ภาคีและ ทะเบียนทรัพย์สินของเทศบาลฯ	๕๐๐,๐๐๐	๕๐๐,๐๐๐	๕๐๐,๐๐๐	๕๐๐,๐๐๐	- จัดเก็บภาษีได้ เพิ่มขึ้น	- ให้อิทธิพลที่ง่ายต่อการจัดการเก็บ ภาษีเทศบาล - สามารถเร่งรัดติดตามภาษี ที่ค้างชำระได้ - ให้บริการผู้มาชำระภาษีได้ รวดเร็วขึ้น - มีข้อมูลพื้นฐานที่มีความ ถูกต้องเชิงพื้นที่ และเผยแพร่ ข้อมูลที่ได้จัดเก็บให้ หน่วยงาน ทั้งส่วนราชการ และเอกชนเพื่อนำไปใช้ ประโยชน์ในการพัฒนาอปท.	กองคลังฯ
๑๐	- โครงการพัฒนาประสิทธิภาพในการ จัดเก็บภาษีของทต.ประสาธสิทธิ์	- เพื่อให้ผู้เสียภาษีมีกำลังใจ มีความรู้สึกที่ดีต่อองค์กร	- พัฒนาศักยภาพการจัดเก็บ ภาษีของทต.ประสาธสิทธิ์	๕๐,๐๐๐	๕๐,๐๐๐	๕๐,๐๐๐	๕๐,๐๐๐	- จำนวนผู้เสีย ภาษีเพิ่มขึ้น ร้อยละ๕๐%	- ผู้เสียภาษีเต็มใจในการ เสียภาษีให้กับท้องถิ่น	กองคลังฯ
๑๑	- โครงการปรับเปลี่ยนการใช้คลื่น ความถี่ ๕๒๐.๒๐๐ MHz เพื่อเชื่อมโยง สำหรับบริการกระจายเสียงตามสาย (ทอกระจายข่าวไร้สาย) ขององค์กร ปกครองส่วนท้องถิ่น	- เพื่อเป็นการเผยแพร่ข้อมูลข่าวสาร ให้ประชาชนทั่วไปได้รับรู้	- ดัดตั้งปรับปรุงการใช้คลื่นความถี่ เครื่องรับสัญญาณไร้สาย หมู่ที่ ๑ - หมู่ที่ ๖	๕๐๐,๐๐๐	๕๐๐,๐๐๐	-	-	- จำนวนเครื่องรับ สัญญาณปรับปรุง การใช้คลื่นความ ถี่เพิ่มขึ้น	- ประชาชนได้รับข้อมูลข่าวสาร อย่างทั่วถึง	สำนักปลัดฯ
๑๒	- ขอรับเงินอุดหนุน โครงการเพิ่ม ประสิทธิภาพศูนย์ ปฏิบัติการร่วมใน การช่วยเหลือประชาชนและพัฒนา ศักยภาพการบริหารจัดการขององค์ กรปกครองส่วนท้องถิ่น	- เพื่อเพิ่มศักยภาพในการทำ งานร่วมกันของ อปท. - เพื่อให้การทำงานของ เทศบาลมีประสิทธิภาพ	- สนับสนุนค่าใช้จ่ายในการ เพิ่มประสิทธิภาพศูนย์ปฏิบัติการ ร่วมในการช่วยเหลือประชาชน ของ อปท. ในเขตอำเภอคำเงินสะตอก	๒๐,๐๐๐	๒๐,๐๐๐	๒๐,๐๐๐	๒๐,๐๐๐	- จำนวน ๑ โครงการ	- การทำงานของเทศบาล มีศักยภาพและประสิทธิภาพ	สำนักปลัดฯ กองคลังฯ
รวม				๒,๓๗๐,๐๐๐	๒,๓๗๐,๐๐๐	๒,๒๗๐,๐๐๐	๑,๔๗๐,๐๐๐	-	-	-

๖. ยุทธศาสตร์ การพัฒนาด้านการบริหารจัดการที่ดี
๖.๓ แผนงาน สร้างความเข้มแข็งของชุมชน

ที่	โครงการ	วัตถุประสงค์	เป้าหมาย (ผลผลิตของโครงการ)	งบประมาณ				ตัวชี้วัด (KPI)	ผลลัพธ์ที่คาดว่าจะได้รับ	หน่วยงาน รับผิดชอบ
				๒๕๖๖	๒๕๖๗	๒๕๖๘	๒๕๖๙			
๑	- โครงการจัดการประชุมเชิงปฏิบัติการในการจัดทำแผนพัฒนา การในการจัดทำแผนพัฒนา	- เพื่อสร้างให้ประชาชนมีส่วนร่วมในการจัดทำแผนพัฒนา	- จัดประชุมเพื่อให้ประชาชนได้แสดงความคิดเห็นในการพัฒนา - จัดประชุมประชาคมเพื่อจัดทำแผนพัฒนาท้องถิ่นของเทศบาล	๕๐,๐๐๐	๕๐,๐๐๐	๕๐,๐๐๐	๕๐,๐๐๐	- ร้อยละ ๘๐ เข้าร่วมประชุม	สำนักปลัดฯ	
รวม	๑ โครงการ	-	-	๕๐,๐๐๐	๕๐,๐๐๐	๕๐,๐๐๐	๕๐,๐๐๐	-	-	

๖. ยุทธศาสตร์ การพัฒนาด้านการบริหารจัดการที่ดี
๖.๔ แผนงาน อุตสาหกรรมและการโยธา

ที่	โครงการ	วัตถุประสงค์	เป้าหมาย (ผลผลิตของโครงการ)	งบประมาณ				ตัวชี้วัด (KPI)	ผลลัพธ์ที่คาดว่าจะได้รับ	หน่วยงาน รับผิดชอบ
				๒๕๖๖	๒๕๖๗	๒๕๖๘	๒๕๖๙			
๑	- ปรับปรุงซ่อมแซมครุภัณฑ์ที่ดัดและ และสิ่งก่อสร้าง	- เพื่อให้ครุภัณฑ์ที่ดัดและ สิ่งก่อสร้างอยู่ในสภาพที่ดี	- ดำเนินการปรับปรุงซ่อมแซม สำนักงานเทศบาล ปรับปรุง ซ่อมแซมถนนสายต่างๆ	๒๐๐,๐๐๐	๒๐๐,๐๐๐	๒๐๐,๐๐๐	๒๐๐,๐๐๐	- ร้อยละ ๙๐ สิ่งก่อสร้าง ดีขึ้น	สำนักปลัดฯ กองคลังฯ กองช่างทต.	
๒	- โครงการซ่อมแซมบอร์ดำประชา- สัมพันธ์ ในหมู่บ้าน หมู่ที่ ๑-๖	- เพื่อมีป้ายประชาสัมพันธ์ข่าว สารและกิจกรรมต่าง ๆ ของ เทศบาล	- ซ่อมแซมบอร์ดำประชาสัมพันธ์ ในหมู่บ้าน หมู่ที่ ๑-๖	๓๐,๐๐๐	๓๐,๐๐๐	๓๐,๐๐๐	๓๐,๐๐๐	- ร้อยละของป้าย ประชาสัมพันธ์ มีสภาพที่ดีขึ้น	กองช่างทต.	
๓	- โครงการก่อสร้าง/ปรับปรุง-ต่อเติม อาคารสำนักงานและห้องเก็บของ ทต.ประสาธสิทธิ์	- เพื่อให้ผู้พักติดอาคารได้ รับความสะดวกในการมารับ บริการ	- ก่อสร้าง/ปรับปรุง-ต่อเติม อาคารสนง.ทต.ประสาธสิทธิ์ - ก่อสร้าง/ปรับปรุง-ต่อเติม ห้องเก็บของ ทต.ประสาธสิทธิ์	๑๕,๐๐๐,๐๐๐	๑๕,๐๐๐,๐๐๐	๑๕,๐๐๐,๐๐๐	๑๕,๐๐๐,๐๐๐	- จำนวนอาคาร ๑ แห่ง	กองช่างทต.	
รวม	๓ โครงการ	-	-	๑๕,๒๓๐,๐๐๐	๑๕,๒๓๐,๐๐๐	๑๕,๒๓๐,๐๐๐	๑๕,๒๓๐,๐๐๐	-	-	

แบบ ผ. ๐๒/๑ บัญชีโครงการพัฒนา

ที่นำมาจากแผนพัฒนาหมู่บ้านและแผนพัฒนาชุมชน

รายละเอียดโครงการพัฒนา
ที่นำมาจากแผนพัฒนาหมู่บ้านและแผนพัฒนาชุมชน
(พ.ศ. ๒๕๖๖ - ๒๕๗๐)
เทศบาลตำบลประสาธลสิทธิ์

ก. ยุทธศาสตร์จังหวัดที่ ๑ เพิ่มประสิทธิภาพการผลิตและคุณภาพสินค้าและบริการ
ข. ยุทธศาสตร์การพัฒนาของอปท. ในเขตจังหวัดที่ ๑ ด้านการพัฒนาโครงสร้างพื้นฐาน สาธารณูปโภคและสาธารณูปการ
๑. ยุทธศาสตร์ การพัฒนาด้านโครงสร้างพื้นฐาน
๑.๑ แผนงาน อุตสาหกรรมและการโยธา

ที่	โครงการ	วัตถุประสงค์	เป้าหมาย (ผลผลิตของโครงการ)	งบประมาณ				ตัวชี้วัด (KPI)	ผลลัพธ์ที่คาดว่าจะได้รับ	หน่วยงาน รับผิดชอบ
				๒๕๖๖	๒๕๖๗	๒๕๖๘	๒๕๖๙			
๑	- โครงการติดตั้งไฟฟ้าสาธารณะ (ไฟทาง) หมู่ที่ ๑ - ๖	- เพื่อสะดวกในการสัญจรไปมาในเวลากลางคืน	- ติดตั้งไฟฟ้าสาธารณะ (ไฟทาง) หมู่ที่ ๑ - ๖	๒๐๐,๐๐๐	๒๐๐,๐๐๐	๒๐๐,๐๐๐	๒๐๐,๐๐๐	- ประชาชนได้รับความสะดวกยิ่งขึ้น	- มีความปลอดภัยในการสัญจร	กองช่าง ทต. ประสาธลสิทธิ์
๒	- โครงการขุดเจาะบ่อน้ำบาดาล หมู่ที่ ๑ - ๖	- เพื่อให้มีน้ำใช้ในการเกษตร เพิ่มมากขึ้น	- ขุดเจาะบ่อน้ำบาดาล หมู่ที่ ๑ - ๖	๑,๖๐๐,๐๐๐	๑,๖๐๐,๐๐๐	๑,๖๐๐,๐๐๐	๑,๖๐๐,๐๐๐	- จำนวนบ่อบาดาลเพิ่มมากขึ้น	- มีน้ำที่ใช้ในการเกษตร	กองช่าง ทต. ประสาธลสิทธิ์
รวม	๒ โครงการ	-	-	๑,๘๐๐,๐๐๐	๑,๘๐๐,๐๐๐	๑,๘๐๐,๐๐๐	๑,๘๐๐,๐๐๐	-	-	-

ก. ยุทธศาสตร์จังหวัดที่ ๒ ส่งเสริมและพัฒนาเชื่อมโยงกิจกรรมการท่องเที่ยว
ข. ยุทธศาสตร์การพัฒนาของ อปท. ในเขตจังหวัดที่ ๕ ด้านบริหารจัดการและการอนุรักษ์ทรัพยากรธรรมชาติและสิ่งแวดล้อม
๒. ยุทธศาสตร์ การพัฒนาด้านทรัพยากรธรรมชาติและสิ่งแวดล้อม
๒.๑ แผนงาน การเกษตร

ที่	โครงการ	วัตถุประสงค์	เป้าหมาย (ผลผลิตของโครงการ)	งบประมาณ				ตัวชี้วัด (KPI)	ผลลัพธ์ที่คาดว่าจะได้รับ	หน่วยงาน รับผิดชอบ
				๒๕๖๖	๒๕๖๗	๒๕๖๘	๒๕๖๙			
๑	- โครงการกำจัดวัชพืช/กำจัดหญ้า หรือขุดลอกคลอง ในเทศบาลตำบลประสาธลสิทธิ์ หมู่ที่ ๑-๖	- เพื่อแก้ไขปัญหาความเดือดร้อนของประชาชนเพื่อให้ประชาชนมีน้ำใช้ในเกษตรอย่างเพียงพอ ได้รับความสะอาดในการสัญจร	- กำจัดวัชพืช พร้อมขุดลอกคลอง	๓๐๐,๐๐๐	๓๐๐,๐๐๐	๓๐๐,๐๐๐	๓๐๐,๐๐๐	- ร้อยละ ๘๐ ของคลองตำบลประสาธลสิทธิ์ มีความสะอาด	- ประชาชนมีน้ำใช้ในการเกษตรและเพื่อการอุปโภคบริโภค	กองช่างทต. ประสาธลสิทธิ์
รวม	๑ โครงการ	-	-	๓๐๐,๐๐๐	๓๐๐,๐๐๐	๓๐๐,๐๐๐	๓๐๐,๐๐๐	-	-	-

- ก. ยุทธศาสตร์จังหวัดที่ ๑ เพิ่มประสิทธิภาพการผลิตและความสามารถในการแข่งขัน
- ข. ยุทธศาสตร์การพัฒนาของ อปท. ในเขตจังหวัดที่ ๔ ด้านการวางแผนการส่งเสริมการลงทุน พาณิชยกรรมและการท่องเที่ยว
- ๓.ยุทธศาสตร์ การพัฒนาด้านเศรษฐกิจ
 - ๓.๑ แผนงาน สร้างความเข้มแข็งของชุมชน

ที่	โครงการ	วัตถุประสงค์	เป้าหมาย (ผลผลิตของโครงการ)	งบประมาณ					ตัวชี้วัด (KPI)	ผลลัพธ์ที่คาดว่าจะได้รับ	หน่วยงาน รับผิดชอบ	
				๒๕๖๖	๒๕๖๗	๒๕๖๘	๒๕๖๙	๒๕๗๐				
๑	- โครงการส่งเสริมอาชีพ	- เพื่อส่งเสริมสนับสนุนกลุ่มอาชีพ	- จัดอบรมกลุ่มอาชีพและศึกษา ดูงานเพื่อเพิ่มความรู้อาชีพ ประชาชน (หมู่ที่ ๑ - ๖) ชุมชน	๖๐,๐๐๐	๖๐,๐๐๐	๖๐,๐๐๐	๖๐,๐๐๐	๖๐,๐๐๐	๖๐,๐๐๐	- จำนวนผู้เข้าร่วม อบรม ๕๐ คน	- กลุ่มอาชีพมีความ เข้มแข็ง - ประชาชนมีรายได้ ได้เพิ่มมากขึ้น	สำนักงาน รับผิดชอบ สำนักปลัดฯ
รวม	๑ โครงการ	-	-	๖๐,๐๐๐	๖๐,๐๐๐	๖๐,๐๐๐	๖๐,๐๐๐	๖๐,๐๐๐	๖๐,๐๐๐	-	-	-

- ก. ยุทธศาสตร์จังหวัดที่ ๓ ส่งเสริมคุณภาพชีวิต และชุมชนเข้มแข็ง
- ข. ยุทธศาสตร์การพัฒนาของ อปท. ในเขตจังหวัดที่ ๖ ด้านศิลปะวัฒนธรรม จารีตประเพณีและภูมิปัญญาท้องถิ่น
- ๔. ยุทธศาสตร์ การพัฒนาด้านคุณภาพชีวิต สังคม การศึกษา ศาสนาและวัฒนธรรม

ที่	โครงการ	วัตถุประสงค์	เป้าหมาย (ผลผลิตของโครงการ)	งบประมาณและค่าใช้จ่าย					ตัวชี้วัด (KPI)	ผลลัพธ์ที่คาดว่าจะได้รับ	หน่วยงาน รับผิดชอบ	
				๒๕๖๖	๒๕๖๗	๒๕๖๘	๒๕๖๙	๒๕๗๐				
๑	- โครงการรณรงค์ป้องกันและแก้ไข ปัญหายาเสพติด	- เพื่อรณรงค์ป้องกันและแก้ไข ปัญหาเสพติดในตำบล ประสาทสิทธิ์	- จัดกิจกรรมอบรมให้ความรู้ด้าน ยาเสพติด	๔๐,๐๐๐	๔๐,๐๐๐	๔๐,๐๐๐	๔๐,๐๐๐	๔๐,๐๐๐	๔๐,๐๐๐	- จำนวนผู้เข้าร่วม อบรม ๕๐ คน	- ชุมชนปลอด ยาเสพติด -เยาวชนมีสุขภาพ แข็งแรงชุมชน เข้มแข็ง	สำนักงานปลัดฯ
รวม	๑ โครงการ	-	-	๔๐,๐๐๐	๔๐,๐๐๐	๔๐,๐๐๐	๔๐,๐๐๐	๔๐,๐๐๐	๔๐,๐๐๐	-	-	-

- ก. ยุทธศาสตร์จังหวัดที่ ๓ ส่งเสริมคุณภาพชีวิตและชุมชนเข้มแข็ง
- ข. ยุทธศาสตร์การพัฒนาของ อบท. ในเขตจังหวัดที่ ๑ ด้านส่งเสริมคุณภาพชีวิต
- ค. ยุทธศาสตร์ การพัฒนาด้านการบริการสาธารณสุขและการกีฬา

๕.๑ แผนงาน สาธารณสุข

ที่	โครงการ	วัตถุประสงค์	เป้าหมาย (ผลผลิตของโครงการ)	งบประมาณ					ตัวชี้วัด (KPI)	ผลลัพธ์ที่คาดหวัง ว่าจะได้รับ	หน่วยงาน รับผิดชอบ
				๒๕๖๖	๒๕๖๗	๒๕๖๘	๒๕๖๙	๒๕๗๐			
๑	- โครงการควบคุมและป้องกันโรคพิษสุนัขบ้า	- เพื่อลดอัตราการเกิดโรคพิษสุนัขบ้า - เพื่อลดปริมาณสุนัขและแมว - เพื่อฉีดวัคซีนป้องกันโรคพิษสุนัขบ้าและฉีดวัคซีนกัมนัดสุนัขและแมว	- ออกนิตยป้องกันโรคพิษสุนัขบ้าในพื้นที่ชุมชน (หมู่ที่ ๑ - ๖)	๗๐,๐๐๐	๗๐,๐๐๐	๗๐,๐๐๐	๗๐,๐๐๐	๗๐,๐๐๐	- อัตราส่วนร้อยละ ๗๐ ของการควบคุม	- ในพื้นที่ไม่มีการระบาดของโรคพิษสุนัขบ้า	สำนักปลัดฯ
รวม	๑ โครงการ			๗๐,๐๐๐	๗๐,๐๐๐	๗๐,๐๐๐	๗๐,๐๐๐	๗๐,๐๐๐	-	-	-

- ก. ยุทธศาสตร์จังหวัดที่ ๕ การพัฒนาเพื่อเสริมความมั่นคง
- ข. ยุทธศาสตร์การพัฒนาของ อบท. ในเขตจังหวัดที่ ๓ ด้านการจัดระเบียบชุมชน / สังคมและการรักษาความสงบเรียบร้อย
- ๖. ยุทธศาสตร์ การพัฒนาด้านการบริหารจัดการที่ดี

๖.๑ แผนงาน บริหารทั่วไป

ที่	โครงการ	วัตถุประสงค์	เป้าหมาย (ผลผลิตของโครงการ)	งบประมาณ					ตัวชี้วัด (KPI)	ผลลัพธ์ที่คาดหวัง ว่าจะได้รับ	หน่วยงาน รับผิดชอบ
				๒๕๖๖	๒๕๖๗	๒๕๖๘	๒๕๖๙	๒๕๗๐			
๑	- โครงการติดตั้งเครื่องรับสัญญาณไร้สายให้กับ หมู่ที่ ๑-๖	- เพื่อเผยแพร่ข้อมูลข่าวสารให้ประชาชนทั่วไปได้รับรู้ข้อมูลข่าวสารอย่างทั่วถึง	- ติดตั้งเครื่องรับสัญญาณไร้สายเฉพาะบางจุด (ชุมชน หมู่ที่ ๑-๖)	๘๐๐,๐๐๐	๘๐๐,๐๐๐	๘๐๐,๐๐๐	-	๘๐๐,๐๐๐	- จำนวนเครื่องรับสัญญาณเพิ่มขึ้น	- ประชาชนได้รับข้อมูลอย่างทั่วถึง	กองช่าง ทต. ประสาทสิทธิ์
รวม	๑ โครงการ			๘๐๐,๐๐๐	๘๐๐,๐๐๐	๘๐๐,๐๐๐	-	๘๐๐,๐๐๐	-	-	-

แบบ ผ. ๐๒/๒ ประธานโครงการพัฒนา

องค์การบริหารส่วนจังหวัด

รายละเอียดโครงการพัฒนา
แผนพัฒนาท้องถิ่น (๒๕๖๖-๒๕๗๐)
สำหรับ โครงการที่เกินศักยภาพขององค์กรปกครองส่วนท้องถิ่นที่ใช้สำหรับการประสานแผนพัฒนาท้องถิ่น
เทศบาลตำบลประสาธลสิทธิ์

ก. ยุทธศาสตร์จังหวัด ๑ เพิ่มประสิทธิภาพการผลิตและความสะดวกสบายแก่ผู้ประกอบการแข่งขัน
 ข. ยุทธศาสตร์การพัฒนาของอปท. ในเขตจังหวัดที่ ๑ ด้านการพัฒนาโครงสร้างพื้นฐาน สาธารณูปโภคและสาธารณูปการ
 ๑. ยุทธศาสตร์ การพัฒนาด้านโครงสร้างพื้นฐาน
 ๑.๑ แผนงาน อุสาหกรรมและการโยธา

ที่	โครงการ	วัตถุประสงค์	เป้าหมาย (ผลผลิตของโครงการ)	งบประมาณ				ตัวชี้วัด (KPI)	ผลลัพธ์ที่คาดว่าจะได้รับ	หน่วยงาน รับผิดชอบ
				๒๕๖๖	๒๕๖๗	๒๕๖๘	๒๕๖๙			
๑	ปรับปรุงถนน - โครงการปรับปรุงเสริมผิวจราจร ถนนแอสฟัลติกคอนกรีตพร้อมเชื่อมกันดิน ๙๐ ม สายบ้าน ส.ท. สุชาติ หมู่ที่ ๓ เชื่อม หมู่ที่ ๕ ตำบลประสาธลสิทธิ์ เชื่อมต่อ ทต.ศรีคอบไม่	- เพื่อให้ประชาชนใช้เป็นเส้นทาง ทางสัญจรไปมาได้โดยสะดวก - เพื่อป้องกันการเกิดอุบัติเหตุ จากการจราจร	- ปรับปรุงเสริมผิวจราจรแอสฟัลติก คอนกรีต สายบ้าน ส.ท. สุชาติ หมู่ที่ ๓ เชื่อม หมู่ที่ ๕ กว้าง ๖.๐๐ ม. ยาว ๒,๑๒๓ ม. หนา ๐.๑๕ ม. หรือมีพื้นที่ไม่น้อยกว่า ๑๒,๗๓๘ ตร.ม. พร้อมเชื่อมกันดินยาว ๙๐.๐๐ ม.	๘,๐๐๐,๐๐๐	๘,๐๐๐,๐๐๐	๘,๐๐๐,๐๐๐	๘,๐๐๐,๐๐๐	- ถนนมีสภาพดี - มาตรฐานเพิ่มขึ้น จำนวน	- การสัญจรไม่สะดวกยิ่งขึ้น - ประชาชนมีความปลอดภัยใน ชีวิตทรัพย์สิน	อบจ.ราชบุรี กองช่าง ทต.
๒	ก่อสร้างถนนคอนกรีตเสริมเหล็ก - โครงการก่อสร้างถนนคอนกรีตเสริมเหล็ก สายบ้านลุงลี - บ่อกุ้งนายเลิศ กันดิน หมู่ที่ ๑ เชื่อมต่อ ทต.ศรีคอบไม่	- เพื่อให้ประชาชนใช้เป็นเส้นทาง ทางสัญจรไปมาได้โดยสะดวก - เพื่อป้องกันการเกิดอุบัติเหตุ	- ก่อสร้างถนนคอนกรีตเสริมเหล็ก สายบ้านลุงลี - บ่อกุ้งนายเลิศ กว้าง ๖.๐๐ ม. ยาว ๕๗๕.๐๐ ม. หนา ๐.๑๕ เมตร พร้อมเชื่อมกันดิน ยาว ๕๒.๐๐ ม.	๓,๕๐๐,๐๐๐	๓,๕๐๐,๐๐๐	๓,๕๐๐,๐๐๐	๓,๕๐๐,๐๐๐	- จำนวนถนน เพิ่มขึ้น	- การสัญจรไม่สะดวกยิ่งขึ้น - ประชาชนมีความปลอดภัยใน ชีวิตทรัพย์สิน	อบจ.ราชบุรี กองช่าง ทต.
๓	- โครงการก่อสร้างถนนคอนกรีตเสริมเหล็ก สายบ้านนายเปี้ยว หมู่ที่ ๑ เชื่อม หมู่ที่ ๔ ตำบลประสาธลสิทธิ์ เชื่อมต่อ ทต.ศรีคอบไม่	- เพื่อให้ประชาชนใช้เป็นเส้นทาง ทางสัญจรไปมาได้โดยสะดวก - เพื่อป้องกันการเกิดอุบัติเหตุ	- ก่อสร้างถนนคอนกรีตเสริมเหล็กสาย บ้านนายเปี้ยว หมู่ที่ ๑ เชื่อม หมู่ที่ ๔ กว้าง ๖.๐๐ ม. ยาว ๔๓๒.๐๐ ม.	๑,๙๐๐,๐๐๐	๑,๙๐๐,๐๐๐	๑,๙๐๐,๐๐๐	๑,๙๐๐,๐๐๐	- จำนวนถนน เพิ่มขึ้น	- การสัญจรไม่สะดวกยิ่งขึ้น - ประชาชนมีความปลอดภัยใน ชีวิตทรัพย์สิน	อบจ.ราชบุรี กองช่าง ทต.

๑. ยุทธศาสตร์ การพัฒนาด้านโครงสร้างพื้นฐาน

๑.๑ แผนงาน อุตสาหกรรมและการโยธา

ที่	โครงการ	วัตถุประสงค์	เป้าหมาย (ผลผลิตของโครงการ)	งบประมาณ					ตัวชี้วัด (KPI)	ผลลัพธ์ที่คาด ว่าจะได้รับ	หน่วยงาน รับผิดชอบ
				๒๕๖๖	๒๕๖๗	๒๕๖๘	๒๕๖๙	๒๕๗๐			
๔	ก่อสร้างสะพานคอนกรีตเสริมเหล็ก - โครงการก่อสร้างสะพานคอนกรีตเสริมเหล็ก บริเวณบ้านนายจ้อย หมู่ ๖ ตำบลประสาธลิ่งสี่เหลี่ยม ต.บึงาม	- เพื่อให้ประชาชนใช้เป็นเส้นทางทางสัญจรไปมาได้โดยสะดวก	- ก่อสร้างสะพานคอนกรีตเสริมเหล็ก บริเวณบ้านนายจ้อย กว้าง ๗.๐๐ ม. ยาว ๑๓.๐๐ ม. ตามแบบที่เทศบาลกำหนด	๑,๕๐๐,๐๐๐	๑,๕๐๐,๐๐๐	๑,๕๐๐,๐๐๐	๑,๕๐๐,๐๐๐	๑,๕๐๐,๐๐๐	- สะพานมีมาตรฐานเพิ่มขึ้น	อบจ.ราชบุรี กองช่าง พต.	
๕	โครงการก่อสร้างสะพานคอนกรีตเสริมเหล็ก บริเวณบ้านนายเจีย หมู่ ๖ ตำบลประสาธลิ่งสี่เหลี่ยม ต.บึงาม	- เพื่อให้ประชาชนใช้เป็นเส้นทางทางสัญจรไปมาได้โดยสะดวก	- ก่อสร้างสะพานคอนกรีตเสริมเหล็ก บริเวณบ้านนายเจีย กว้าง ๗.๐๐ ม. ยาว ๑๒.๐๐ ม. ตามแบบที่เทศบาลกำหนด	๑,๕๐๐,๐๐๐	๑,๕๐๐,๐๐๐	๑,๕๐๐,๐๐๐	๑,๕๐๐,๐๐๐	๑,๕๐๐,๐๐๐	- สะพานมีมาตรฐานเพิ่มขึ้น	อบจ.ราชบุรี กองช่าง พต.	
๖	โครงการก่อสร้างสะพาน คสล. บริเวณกลุ่มแม่บ้าน หมู่ที่ ๓ เข้มต่อ ทต.ศรีดอนไผ่	- เพื่อให้ประชาชนใช้เป็นเส้นทางทางสัญจรไปมาได้โดยสะดวก	- ก่อสร้างสะพาน คสล. กลุ่มแม่บ้าน หมู่ที่ ๓ กว้าง ๗.๐๐ ม. ยาว ๑๐.๐๐ ม. ตามแบบที่เทศบาลกำหนด	๑,๕๐๐,๐๐๐	๑,๕๐๐,๐๐๐	๑,๕๐๐,๐๐๐	๑,๕๐๐,๐๐๐	๑,๕๐๐,๐๐๐	- สะพานมีมาตรฐานเพิ่มขึ้น	อบจ.ราชบุรี กองช่าง พต.	
๗	โครงการก่อสร้างสะพาน คสล. บริเวณบ้านป่าจ้อย หมู่ที่ ๓ เข้มต่อ ทต.ศรีดอนไผ่	- เพื่อให้ประชาชนใช้เป็นเส้นทางทางสัญจรไปมาได้โดยสะดวก	- ก่อสร้างสะพาน คสล. บ้านป่าจ้อย หมู่ที่ ๓ กว้าง ๗.๐๐ ม. ยาว ๑๐.๐๐ ม. ตามแบบที่เทศบาลกำหนด	๑,๕๐๐,๐๐๐	๑,๕๐๐,๐๐๐	๑,๕๐๐,๐๐๐	๑,๕๐๐,๐๐๐	๑,๕๐๐,๐๐๐	- สะพานมีมาตรฐานเพิ่มขึ้น	อบจ.ราชบุรี กองช่าง พต.	
๘	โครงการก่อสร้างสะพาน คสล. บริเวณศาลพ่อยาว หมู่ที่ ๕ เข้มต่อ ทต.บึงามและ ทต.ศรีดอนไผ่	- เพื่อให้ประชาชนใช้เป็นเส้นทางทางสัญจรไปมาได้โดยสะดวก	- ก่อสร้างสะพาน คสล. ศาลพ่อยาว หมู่ที่ ๕ กว้าง ๗.๐๐ ม. ยาว ๑๐.๐๐ ม. ตามแบบที่เทศบาลกำหนด	๑,๕๐๐,๐๐๐	๑,๕๐๐,๐๐๐	๑,๕๐๐,๐๐๐	๑,๕๐๐,๐๐๐	๑,๕๐๐,๐๐๐	- การสัญจรไปมาสะดวกยิ่งขึ้น	อบจ.ราชบุรี กองช่าง พต.	
รวม	๘ โครงการ	-	-	๒๒,๕๐๐,๐๐๐	๒๒,๕๐๐,๐๐๐	๒๒,๕๐๐,๐๐๐	๒๒,๕๐๐,๐๐๐	๒๒,๕๐๐,๐๐๐			

- ก. ยุทธศาสตร์จังหวัดที่ ๓ พัฒนาสังคมคุณธรรมและชุมชนเข้มแข็ง
- ข. ยุทธศาสตร์การพัฒนาของ อบท. ในเขตจังหวัดที่ ๒ ด้านศิลปะวัฒนธรรม จารีตประเพณีและภูมิปัญญาท้องถิ่น
- ค. ยุทธศาสตร์ การพัฒนาด้านคุณภาพชีวิต สังคม การศึกษา ศาสนาและวัฒนธรรม

๔.๓ แผนงานการรักษาสถาบันสงฆ์

ที่	โครงการ	วัตถุประสงค์	เป้าหมาย (ผลผลิตของโครงการ)	งบประมาณ				ตัวชี้วัด (KPI)	ผลลัพธ์ที่คาดว่าจะได้รับ	หน่วยงาน รับผิดชอบ
				๒๕๖๖	๒๕๖๗	๒๕๖๘	๒๕๖๙			
๑	- โครงการจัดซื้อรถบรรทุกเครื่องไฮดรอลิก	- เพื่อความสะดวกในการปฏิบัติงานป้องกันภัยหรืองานด้านช่าง	- จัดซื้อรถบรรทุกเครื่องไฮดรอลิก	๒,๕๐๐,๐๐๐	๒,๕๐๐,๐๐๐	๒,๕๐๐,๐๐๐	๒,๕๐๐,๐๐๐	๒,๕๐๐,๐๐๐	- การปฏิบัติงานต่างๆของเทศบาลมีประสิทธิภาพมากขึ้น	อบต.ราชบุรี กองช่าง ทต.
รวม	๑ โครงการ			๒,๕๐๐,๐๐๐	๒,๕๐๐,๐๐๐	๒,๕๐๐,๐๐๐	๒,๕๐๐,๐๐๐	๒,๕๐๐,๐๐๐		

แบบ ผ. ๐๓ บัญชีครุภัณฑ์

บัญชีครุภัณฑ์
แผนพัฒนาท้องถิ่น (พ.ศ. ๒๕๖๖ - ๒๕๗๐)
เทศบาลตำบลประจักษ์ศิลปาคม

ที่	แผนงาน	หมวด	ประเภท	เป้าหมาย (ผลต่อของครุภัณฑ์)	งบประมาณ					หน่วยงาน รับผิดชอบหลัก	
					๒๕๖๖	๒๕๖๗	๒๕๖๘	๒๕๖๙	๒๕๗๐		
๑	- แผนงานการรักษาสภาพ สิ่งภายใน	- ค่าครุภัณฑ์	- ครุภัณฑ์ยานพาหนะและขนส่ง	- รถพยาบาลฉุกเฉิน (รถกระบะ)	-	๑,๐๐๐,๐๐๐	๑,๐๐๐,๐๐๐	๑,๐๐๐,๐๐๐	๑,๐๐๐,๐๐๐	๑,๐๐๐,๐๐๐	สำนักงาน สำนักงาน
๒	- แผนงานการรักษาสภาพ สิ่งภายใน	- ค่าครุภัณฑ์	- ครุภัณฑ์คอมพิวเตอร์หรืออิเล็กทรอนิกส์	- ติดตั้งระบบกล้องโทรทัศน์วงจรปิด ภายในเขตเทศบาลตำบลประจักษ์ศิลปาคม หมู่ที่ ๑ - หมู่ที่ ๖	๕๐๐,๐๐๐	๕๐๐,๐๐๐	-	-	-	-	สำนักงาน สำนักงาน
๓	- แผนงานอุตสาหกรรมและ การโยธา	- ค่าครุภัณฑ์	- ครุภัณฑ์ยานพาหนะและขนส่ง	- รถกระบะเข้า ๖ ล้อ จำนวน ๑ คัน	๒,๖๕๐,๐๐๐	๒,๖๕๐,๐๐๐	-	-	-	-	กองช่าง
๔	- แผนงานเกษตร	- ค่าครุภัณฑ์	- ครุภัณฑ์ยานพาหนะและขนส่ง	- เรือแคนูแลส จำนวน ๒ ลำ	๘๘,๐๐๐	๘๘,๐๐๐	-	-	-	-	กองช่าง
๕	- แผนงานเกษตร	- ค่าครุภัณฑ์	- ครุภัณฑ์ยานพาหนะและขนส่ง	- เครื่องยนต์เรือ พร้อมอุปกรณ์ จำนวน ๒ ชุด	๓๕,๐๐๐	๓๕,๐๐๐	-	-	-	-	กองช่าง
๖	- แผนงานเกษตร	- ค่าครุภัณฑ์	- ครุภัณฑ์เกษตร	- เครื่องพ่นยา พร้อมอุปกรณ์ จำนวน ๒ ชุด	๒๘,๐๐๐	๒๘,๐๐๐	-	-	-	-	กองช่าง
รวม	๖ โครงการ	-	-	-	๓,๓๐๑,๐๐๐	๓,๓๐๑,๐๐๐	๑,๐๐๐,๐๐๐	๑,๐๐๐,๐๐๐	๑,๐๐๐,๐๐๐	๑,๐๐๐,๐๐๐	-

ส่วนที่ ๔

การติดตามและประเมินผล

ส่วนที่ ๔

การติดตามและประเมินผล

๑. การติดตามและประเมินผลยุทธศาสตร์

กรอบและแนวทางในการติดตามและประเมินผล

การติดตามและประเมินผลแผนยุทธศาสตร์การพัฒนาของเทศบาลตำบลประสาธสิริเป็นการติดตามและประเมินผลความสอดคล้องและความสำเร็จของแผนยุทธศาสตร์การพัฒนาและแผนพัฒนาท้องถิ่นของเทศบาลตำบลประสาธสิริ ตลอดจนเป็นการติดตามประเมินผลโครงการพัฒนาที่เทศบาลตำบลประสาธสิริกำหนดหรือไม่ และโครงการพัฒนานั้นประสบความสำเร็จตามกรอบการประเมินผลในระดับใด โดยได้กำหนดกรอบและแนวทางในการติดตามและประเมินดังนี้

๑.๑ กำหนดกรอบแนวทางในการติดตามและประเมินผล สอดคล้องกับระเบียบกระทรวงมหาดไทยว่าด้วยการจัดทำแผนพัฒนาองค์กรปกครองส่วนท้องถิ่น พ.ศ.๒๕๔๘ แก้ไขเพิ่มเติม (ฉบับที่๓) พ.ศ.๒๕๖๑ ข้อ ๒๙

๑.๒ กำหนดเวลา ความสอดคล้อง ความเพียงพอ ความก้าวหน้า ประสิทธิภาพ ประสิทธิผล ผลลัพธ์และผลผลิต การประเมินผลกระทบการประเมินผลกระบวนการ เป็นต้น

๑.๓ กำหนดแนวทางการวิเคราะห์สภาพแวดล้อมการติดตามและประเมินผลมีความจำเป็นที่จะต้องวิเคราะห์สภาพแวดล้อมของท้องถิ่น ทั้งในระดับหมู่บ้าน/ชุมชน ตำบลและอาจรวมถึงอำเภอและจังหวัดด้วย เพราะว่าหมู่บ้าน/ชุมชน/ตำบล/องค์กร/หน่วยงานต่างๆ ล้วนมีปฏิสัมพันธ์ซึ่งกันและกันกับสิ่งแวดล้อมภายใต้สังคมที่เป็นทั้งระบบเปิดมากกว่าระบบปิดในปัจจุบัน

(๑) การวิเคราะห์สภาพแวดล้อมภายนอก เป็นการตรวจสอบประเมินและกรองปัจจัยหรือข้อมูลจากสภาพแวดล้อมภายนอกที่มีผลกระทบต่อท้องถิ่น เช่น สภาพเศรษฐกิจ เทคโนโลยีการเมือง กฎหมาย สังคม สิ่งแวดล้อม วิเคราะห์เพื่อให้เกิดการบูรณา ร่วมกันกับองค์กรปกครองส่วนท้องถิ่น หน่วยงานราชการหรือรัฐวิสาหกิจ การวิเคราะห์สภาพภายนอกนี้ เป็นการระบุถึงโอกาสและอุปสรรคที่จะต้องดำเนินการ และแก้ไขปัญหาที่เกิดขึ้น

(๒) การวิเคราะห์สภาพแวดล้อมภายใน เป็นการตรวจสอบ ประเมินและกรองปัจจัยหรือข้อมูลจากสภาพภายในท้องถิ่น ปัจจัยใดเป็นจุดแข็งหรือจุดอ่อนที่องค์กรปกครองส่วนท้องถิ่นจะแสวงหาโอกาสการพัฒนาและหลีกเลี่ยงอุปสรรคที่อาจจะเกิดขึ้นได้ ซึ่งการติดตามและประเมินผลโดยกำหนดให้มีการวิเคราะห์สภาพแวดล้อมภายใน สามารถทำได้หลายแนวทาง เช่น การวิเคราะห์ห่วงโซ่แห่งคุณค่าภายในท้องถิ่น (Value-Chain Analysis) การวิเคราะห์ปัจจัยภายในตามสายงาน (Scanning Functional Resources) เป็นการวิเคราะห์ ตรวจสอบ ติดตามองค์กรปกครองส่วนท้องถิ่นเพื่อวิเคราะห์ถึงจุดแข็งและจุดอ่อน

๒.การติดตามและประเมินผลโครงการ

๑. ระเบียบในการติดตามและประเมินผลแผนพัฒนา ระเบียบวิธีในการติดตามและประเมินผลยุทธศาสตร์การพัฒนา ควรมีองค์ประกอบใหญ่ๆ ที่สำคัญ ๓ ประการ คือ

(๑) ผู้เข้าร่วมติดตามและประเมินผลอื่น ได้แก่ คณะกรรมการติดตามและประเมินผล ผู้รับผิดชอบแผนยุทธศาสตร์การพัฒนาประชาชนในท้องถิ่น ผู้มีส่วนเกี่ยวข้องและผู้มีส่วนได้เสีย (Stakeholders)

(๒) เครื่องมือ อันได้แก่ เครื่องมือ อุปกรณ์ หรือสิ่งที่ใช้เป็นสื่อสำหรับการติดตามและประเมินผล เพื่อใช้ในการรวบรวมข้อมูลยุทธศาสตร์ที่ได้กำหนดขึ้นซึ่งมีผลต่อการพัฒนาท้องถิ่น ข้อมูลดังกล่าวอาจเป็นได้ทั้งข้อมูลเชิงปริมาณ และข้อมูลเชิงคุณภาพ มีความจำเป็นและสำคัญในการนำมาหาค่าและผลของประโยชน์ที่ได้รับจากยุทธศาสตร์ อาจเป็นแบบสอบถาม แบบสัมภาษณ์ แบบทดสอบ แบบวัดความรู้ แบบผลสัมฤทธิ์โดยรูปแบบต่างๆ ที่สอดคล้องกับบริบทของท้องถิ่นนั้น

(๓) กรรมวิธี อันได้แก่ วิธีการที่จะดำเนินการติดตามและประเมินผล จะต้องศึกษาเอกสารที่เกี่ยวข้องกับยุทธศาสตร์ซึ่งเป็นการตรวจดูเอกสารหลักฐานต่างๆ ที่เป็นทรัพย์สินขององค์กรปกครองส่วนท้องถิ่น ที่เกี่ยวข้องกับการพัฒนาท้องถิ่น เอกสารการเบิกจ่ายงบประมาณ เช่น ถนน แม่น้ำ ลำคลอง ครุภัณฑ์ที่ดินและสิ่งก่อสร้างต่างๆ กลุ่มผลประโยชน์ต่างๆ เพื่อตรวจดูว่าดำเนินการให้เป็นไปตามวัตถุประสงค์และได้รับผลตามที่ตั้งไว้หรือไม่ หรือทรัพย์สินต่างๆมีอยู่จริงหรือไม่ สภาพของทรัพย์สินนั้นเป็นเช่นไร เป็นต้น ซึ่งการกำหนดวิธีการเช่นนี้ต้องมีการเก็บข้อมูล วิเคราะห์ข้อมูล (Data analysis) ด้วย

ระเบียบวิธีในการติดตามและประเมินผล จะต้องบรรยายวิธีการโดยรวม บอกว่าเป็นการติดตามและประเมินผลที่ไหน กลุ่มประชากรเป็นใคร ใช้เครื่องมืออะไร บอกถึงขั้นตอน การวิเคราะห์ข้อมูล การสรุปผล ผลของการติดตามและประเมินผลให้ภาพรวมโดยบอกว่าได้อะไร เป็นอย่างไร ปัญหาของยุทธศาสตร์คืออะไร ตั้งข้อสังเกตอย่างไร

๒. วิธีในการติดตามและประเมินผลแผนพัฒนา

(๑) การออกแบบการติดตามและประเมินผล เป็นการวางโครงสร้างเฉพาะ (Structure) ของการวางแผนพัฒนาหนึ่งๆ และแนวทางการดำเนินการติดตามและประเมินผลแผน (Plan) เพื่อให้สามารถตอบปัญหาการติดตามและประเมินผลได้อย่างมีประสิทธิภาพสูงสุด การออกแบบเพื่อการติดตามและประเมินผลแผนพัฒนามีเป้าหมายเพื่อมุ่งตอบปัญหาการติดตามและประเมินผลได้อย่างตรงประเด็น อธิบายหรือควบคุมความผันแปรของยุทธศาสตร์ที่จะเกิดขึ้นได้การออกแบบการติดตามและประเมินผลแผนเป็นเสมือนการที่สถาปนิกวางผังหรือรูปแบบของบ้านโดยรวมก่อนที่จะดำเนินการในรายละเอียดอื่นๆ ต่อไป ดังนั้น การออกแบบการติดตามและประเมินผลยุทธศาสตร์จึงต้องมาก่อนการวางแผนปฏิบัติงาน (Work plan) ก่อนการลงพื้นที่จริง การออกแบบการติดตามและประเมินผลยุทธศาสตร์จึงเป็นการกำหนดกรอบโดยรวมของงานติดตามแผนงาน โครงการ กิจกรรมต่างๆด้วย โดยต้องกำหนดประเด็นปัญหา การวางกรอบของผลกระทบ ตัวแปร การเก็บข้อมูล การวิเคราะห์ข้อมูล และการสรุปผล

(๒) วิธีการเก็บรวบรวมข้อมูลการติดตามและประเมินผลยุทธศาสตร์ การเก็บข้อมูลจึงเป็นส่วนหนึ่งของการแสวงหาข้อเท็จจริงเพื่อให้ได้ความจริงในการวางแผนพัฒนาท้องถิ่น ตลอดจนการใช้สถิติเป็นเครื่องมือในการพัฒนาเพื่อสรุปประเด็นปัญหา แนวทางต่างๆที่เกิดขึ้น การเก็บรวบรวมข้อมูลที่ไม่มีคุณภาพย่อมส่งผลกระทบต่อ การแปลความหมายและการสรุปผล วิธีการเก็บรวบรวมข้อมูล โดยการสำรวจ (Survey) เป็นการรวบรวมข้อมูลจากบันทึกหรือทะเบียนที่มีผู้จัดทำไว้แล้ว หรืออาจเป็นข้อมูลที่คณะกรรมการติดตามและประเมินผลจะต้องดำเนินการในพื้นที่จากผู้มีส่วนเกี่ยวข้อง เจ้าหน้าที่/บุคลากรขององค์กรปกครองส่วนท้องถิ่น เป็นข้อมูลที่มีอยู่ตามธรรมชาติ พฤติกรรม ความต้องการ ซึ่งศึกษาได้โดยวิธีการสังเกตและสามารถวัดได้

ตามระเบียบกระทรวงมหาดไทยว่าด้วยการจัดทำแผนพัฒนาขององค์กรปกครองส่วนท้องถิ่น พ.ศ.๒๕๔๘ แก้ไขเพิ่มเติม (ฉบับที่ ๓) พ.ศ.๒๕๖๑ กำหนดให้มีการติดตามและประเมินผล ดังนี้

ข้อ ๒๘ ให้ผู้บริหารท้องถิ่นแต่งตั้งคณะกรรมการติดตามและประเมินผลแผนพัฒนาท้องถิ่น ประกอบด้วย

- (๑) สมาชิกสภาท้องถิ่นที่สภาท้องถิ่นคัดเลือกจำนวน ๓ คน
- (๒) ผู้แทนประชาคมท้องถิ่นที่ประชาคมท้องถิ่นคัดเลือกจำนวน ๒ คน
- (๓) ผู้แทนหน่วยงานที่เกี่ยวข้องที่ผู้บริหารท้องถิ่นคัดเลือกจำนวน ๒ คน
- (๔) หัวหน้าส่วนการบริหารที่คัดเลือกกันเองจำนวน ๒ คน
- (๕) ผู้ทรงคุณวุฒิที่ผู้บริหารท้องถิ่นคัดเลือกจำนวน ๒ คน โดยให้คณะกรรมการ

ข้อ ๒๙ “(๓) รายงานผลและเสนอความเห็นซึ่งได้จากการติดตามและประเมินผลแผนพัฒนาต่อผู้บริหารท้องถิ่นเพื่อให้ผู้บริหารท้องถิ่นเสนอต่อสภาท้องถิ่น และคณะกรรมการพัฒนาท้องถิ่น พร้อมทั้งประกาศผลการติดตามและประเมินผลแผนพัฒนาให้ประชาชนในท้องถิ่นทราบในที่เปิดเผยภายใน ๑๕ วันนับแต่วันรายงานผลและเสนอความเห็นดังกล่าวและต้องปิดประกาศไว้เป็นระยะเวลาไม่น้อยกว่า ๓๐ วันโดยอย่างน้อยปีละ ๑ ครั้งภายในเดือนธันวาคมของทุกปี”

๓.สรุปผลการพัฒนาท้องถิ่นในภาพรวม

ผลของการดำเนินการติดตามและประเมินผลยุทธศาสตร์ ในการติดตามและประเมินผลยุทธศาสตร์การพัฒนาขององค์กรปกครองส่วนท้องถิ่น ซึ่งประกอบด้วย

๑. กรอบและแนวทางในการติดตามและประเมินผล
๒. ระเบียบ วิธีในการติดตามและประเมินผล
๓. กำหนดเครื่องมือที่ใช้ในการติดตามประเมินผล

เมื่อได้ดำเนินการตามหลักการสำคัญ ๓ ประการแล้ว คณะกรรมการติดตามและประเมินผลแผนพัฒนาท้องถิ่น จะต้องดำเนินการวิเคราะห์ข้อมูลและประเมินผล ดังนี้

๑. ข้อมูลเชิงปริมาณ เป็นข้อมูลที่เกิดจากคำถาม เช่น ใครเข้าร่วมหรือมีส่วนร่วมในการวางแผนการจัดทำยุทธศาสตร์ ผู้เข้า ร่วมกี่คน กี่กลุ่ม มีที่มาอย่างไร ผลลัพธ์ในเชิงปริมาณ ที่ได้เป็นแบบตัวเลขสถิติต่างๆ ข้อมูลเชิงปริมาณ จึงเป็นข้อมูลที่แสดงจำนวน เช่น จำนวนคนร่วมกิจกรรม แยกตามเพศ จำนวนกิจกรรมที่ถูกระบุว่าเป็นกิจกรรมเพื่อเสริมสร้างความสามัคคี เป็นต้น

๒. ข้อมูลเชิงคุณภาพ เป็นข้อมูลที่เก็บรวบรวมคุณภาพของเรื่องนั้นๆ เช่น หมู่บ้าน/ชุมชนนี้มีความเจริญมีความเป็นเมืองหรือชนบทมากน้อยเพียงใดจากการกำหนดยุทธศาสตร์การพัฒนานี้ หมู่บ้าน/ชุมชนมีปัญหาอะไรบ้าง ผลของการพัฒนาตามยุทธศาสตร์แต่ละด้านหมู่บ้าน/ชุมชนเป็นอย่างไร ผลของคนอย่างไร ข้อมูลเชิงคุณภาพ เป็นข้อมูลที่อธิบายปรากฏการณ์ในพื้นที่ในลักษณะอย่างลึกซึ้ง เป็นข้อมูลที่มีความสัมพันธ์และเชื่อมโยงความเป็นเหตุเป็นผลของยุทธศาสตร์ ผลของเชิงคุณภาพจึงเป็นเรื่องของความพึงพอใจของประชาชนในหมู่บ้าน/ชุมชน หรือผู้มีส่วนได้เสียทั้งหมด

ความสำเร็จของการนำยุทธศาสตร์การพัฒนาไปใช้ วัดความสำเร็จได้จาก เช่น

๑. บรรทัดฐานด้านความพึงพอใจของผู้รับบริการ(client satisfaction criterion)
๒. บรรทัดฐานด้านเวลา (time criterion)
๓. บรรทัดฐานด้านการเงิน (monetary criterion)
๔. บรรทัดฐานด้านประสิทธิผล (effectiveness criterion)

การนำเสนอผลการติดตามและประเมินผล สามารถใช้รูปแบบ

๑. ความเรียงร้อยแก้ว (Narrative) เช่น คำบรรยายตาราง หรือรูปแบบ
๒. ตาราง (Tables) เป็นการนำข้อมูลลงในช่อง (Grids)
๓. รูปแบบ (Figures) เช่น กราฟ ภาพวาดลายเส้น

รูปแบบที่ใช้สำหรับการติดตามและประเมินผลแผนพัฒนาท้องถิ่น

เพื่อให้การติดตามและประเมินผลแผนพัฒนาท้องถิ่นตามข้อ ๒๙ แห่งระเบียบกระทรวงมหาดไทยว่าด้วยการจัดทำแผนพัฒนาท้องถิ่นขององค์กรปกครองส่วนท้องถิ่น พ.ศ.๒๕๔๘ แก้ไขเพิ่มเติม (ฉบับที่ ๓) พ.ศ.๒๕๖๑ กระทรวงมหาดไทยจึงกำหนดรูปแบบที่ใช้สำหรับการติดตามและประเมินผลแผนพัฒนาท้องถิ่น ประกอบด้วย การติดตามและประเมินยุทธศาสตร์ สำหรับแผนยุทธศาสตร์การพัฒนา และการติดตามและประเมินผลโครงการสำหรับแผนพัฒนาท้องถิ่น

๒. แบบสำหรับการติดตามและประเมินผลเชิงปริมาณและคุณภาพ

๒.๑ แบบตัวบ่งชี้การปฏิบัติงาน (Performance Indicators) เป็นเครื่องมือการติดตามและประเมินผลในการพัฒนากิจกรรม โครงการ ตลอดจนกลยุทธ์/แผนงาน ซึ่งตัวบ่งชี้การปฏิบัติงานจะเป็นการรวบรวมข้อมูลเกี่ยวกับปัจจัยนำเข้า (Inputs) กระบวนการ (Processes) ผลผลิต (Outputs) และผลกระทบ (Impacts) อันจะช่วยในการวิเคราะห์การดำเนินงานที่เกิดขึ้น ตลอดจนใช้เป็นข้อมูลในการปรับปรุงการทำงานต่อไป เงื่อนไขสำคัญของตัวบ่งชี้การปฏิบัติงานก็คือ การมีส่วนร่วมของผู้มีส่วนได้ส่วนเสีย (Key Stakeholders) ในการกำหนดตัวบ่งชี้ เพราะจะเป็นการสร้างความสำเร็จร่วมกัน ตลอดจนการใช้ตัวบ่งชี้เหล่านั้นในการดำเนินการช่วยในการตัดสินใจได้ต่อไป

๒.๒ แบบบัตรคะแนน (Scorecard Model) แบบบัตรคะแนน หรือ Scorecard Model ของ Kaplan & Norton เป็นแนวความคิดที่เชื่อว่า การทำความเข้าใจองค์กรตลอดจนภาพรวมที่เกิดขึ้นในองค์กรสามารถเห็นได้จากผลลัพธ์และการปฏิบัติงานที่เกิดขึ้น ตัวแบบบัตรคะแนนจึงถูกใช้ในการวัดประสิทธิผลโดยจะพิจารณาจากการปฏิบัติงานและผลลัพธ์ที่เกิดขึ้น ซึ่งเป็นการทำความเข้าใจถึงภาพรวมขององค์กรหรือระบบต่างๆขององค์กรที่มีผลต่อพฤติกรรมที่เกิดขึ้นในองค์กร ซึ่งสามารถแบ่งเป็นองค์ประกอบย่อยๆ เช่น ด้านการเงิน ด้านลูกค้า หรือผู้รับบริการ ด้านกระบวนการภายในองค์กร และด้านนวัตกรรมและการเรียนรู้ ตัวแบบ Scorecard จึงสามารถช่วยองค์กรสามารถพัฒนา เชื่อมต่อแลปฏิบัติตามกลยุทธ์ที่กำหนดไว้ได้ การนำตัวแบบ Scorecard แบบใหม่ หรือ BSC เป็นการมุ่งเน้นความสำคัญของคุณค่าสูงสุดของผู้มีส่วนได้เสีย กระบวนการสู่การความเป็นเลิศ การปรับปรุงให้เกิดองค์กรแห่งการเรียนรู้และความพึงพอใจของผู้มีส่วนได้เสีย

๒.๓ แบบมุ่งวัดผลสัมฤทธิ์ (Result Framework Model (RF)) เป็นตัวแบบที่สอดคล้องกับการทำแผนยุทธศาสตร์อย่างมาก ลักษณะของตัวแบบนี้ถือได้ว่าเป็นตัวแบบมุ่งเน้นผลสัมฤทธิ์ โดยจะพิจารณาว่าแผนกับการปฏิบัติที่เกิดขึ้นเป็นไปในทิศทางเดียวกันหรือไม่ อันดูได้จากผลระยะกลาง (Intermediate Result; Irs) ต่างๆว่าเป็นไปตามเกณฑ์ที่กำหนดไว้หรือไม่ การกำหนดเป้าหมายและผลระยะต่างๆไว้ก่อนล่วงหน้าเช่นไร ทำให้สามารถนำไปพัฒนากลยุทธ์การดำเนินการต่อไปได้ รวมทั้งยังสามารถใช้เป็นเครื่องมือในการติดตามและประเมินผลได้อีกด้วย

๒.๔ แบบเชิงเหตุผล (Logical Model) ตัวแบบเชิงเหตุผล หรือ Logical Model ถือเป็นตัวแบบหนึ่งที่ค่อนข้างแพร่หลายในการประเมินผลซึ่งตัวแบบดังกล่าวจะช่วยให้การประเมินมีความสอดคล้องระหว่างปัจจัยนำเข้ากระบวนการและผลลัพธ์ กับวัตถุประสงค์ของแผนงาน กิจกรรม โครงการนั้นๆ ตลอดจนมีความครอบคลุมในประเด็นต่างๆ ทั้งในลักษณะ Formative และ Summative โดยตัวแบบเชิงเหตุผลจะเกี่ยวข้องกับการประเมินถึงบริบท (Context) การดำเนินการ (Implementation) และผลที่เกิดขึ้น (Outcomes) ตลอดจนครอบคลุมไปถึงผลลัพธ์ ผลที่เกิดขึ้นและผลกระทบ

๒.๕ แบบวัดกระบวนการปฏิบัติงาน (Process Performance Measurement System (PPMS)) ระบบการวัดกระบวนการปฏิบัติงานหรือ PPMS เป็นระบบการประเมินที่มีความคิดคล้ายคลึงกับตัวบ่งชี้การปฏิบัติงานเป็นการพิจารณาถึงหน้าที่ของระบบต่างๆ ในลักษณะภาพรวมขององค์กร

เพื่อที่จะนำไปสู่การพัฒนา ซึ่งระบบการวัดดังกล่าวจะมองภาพรวมของระบบการวัดกระบวนการปฏิบัติอันนำไปสู่การพัฒนาการรอบความคิดและการสรุปทเรียนที่เกิดขึ้นต่อไป

๒.๖ แบบการประเมินโดยใช้วิธีการแก้ไขปัญหาหรือเรียนรู้จากปัญญาที่เกิดขึ้น หรือ Problem-Solving Method การประเมินโดยใช้วิธีการแก้ไขปัญหาหรือเรียนรู้จากปัญญาที่เกิดขึ้น ถือเป็นวิธีการประเมินที่สำคัญอีกวิธีหนึ่ง เนื่องจากวิธีการดังกล่าวจะเน้นที่การนำความรู้ที่มีอยู่กลับมาใช้ (Reusable Knowledge) ให้เกิดประโยชน์ในขณะเดียวกัน ถือเป็น การทดสอบความรู้ที่มีอยู่ว่าเหมาะสมหรือสามารถใช้ได้จริงในสถานการณ์ปัจจุบันหรือไม่ซึ่งในทางภววิทยา (Ontology) แล้วถือเป็น การแสวงหาความรู้ที่ค่อนข้างท้าทายเพราะเป็นทั้งการตรวจสอบองค์ความรู้และการสร้างองค์ความรู้ใหม่การนำวิธีการแก้ปัญหามาใช้ในการประเมินแผนจึงถูกออกแบบให้มีลักษณะของการประเมินเชิงวิเคราะห์แผนและรูปแบบของเนื้อหางานเกี่ยวกับการวิพากษ์แผนซึ่งจะใส่หรือนำเข้าไปใช้ในการประเมินแผนนั้นๆ

๒.๗ แบบการประเมินแบบมีส่วนร่วม (Participatory Methods) การประเมินโดยวิธีการแบบมีส่วนร่วม เป็นวิธีการประเมินที่ให้ความสำคัญกับการกระทำ ทั้งในรูปแบบของการกระทำหรือการตัดสินใจของผู้มีส่วนเกี่ยวข้องกับกิจกรรม โครงการหรือแผนงานนั้นๆโดยมุ่งสร้างความรู้สึกเป็นเจ้าของ (Sense of Ownership) ของผู้มีส่วนเกี่ยวข้อง ทั้งยังให้ผู้มีส่วนเกี่ยวข้องได้ร่วมติดตามและประเมินผลของภาคประชาชนที่จะเข้าร่วมตอบสนองและกำหนดแผนงานของโครงการ ตลอดจนรูปแบบการดำเนินการโดยเริ่มตั้งแต่การกำหนดประเด็นปัญหา การวางแผน การปฏิบัติงานและการติดตามประเมินผลที่เกิดขึ้น รวมถึงการสรุปทเรียนเพื่อการถ่ายทอดความรู้ต่อไป นอกจากนี้ ผลที่ได้ทั้งจากการติดตามและการประเมินผลยังใช้เป็นข้อมูลเสนอต่อผู้ที่กำหนดนโยบายอีกด้วย

๒.๘ แบบประเมินผลกระทบ (Impact Evaluation) การประเมินผลกระทบ เป็นการพิจารณาถึงผลที่เกิดขึ้นอย่างเป็นระบบทั้งผลในด้านบวก – ด้านลบ ผลที่เกิดขึ้นโดยที่ตั้งใจในระดับต่างๆ อันเกิดจากการดำเนินการตามแผนงานโครงการ กิจกรรมที่กำหนดไว้การประเมินผลกระทบจะช่วยให้ทราบว่าผลการดำเนินงานอย่างกว้างขวาง เป็นระบบกระทบต่อผู้มีส่วนได้ส่วนเสียในทุกๆฝ่าย โดยการประเมินผลกระทบจะเป็นการวัดถึงผลที่เกิดขึ้น (Outcomes) และผลกระทบต่างๆ (Impacts) ที่เกิดขึ้นจากการดำเนินการว่ามีผลหรืออิทธิพลอย่างไรทั้งต่อปัจจัยภายในและภายนอก ในขณะเดียวกันก็จะช่วยให้ทราบถึงต้นทุนของกิจกรรมต่างๆที่ต้องใช้ อันจะเป็นสิ่งใช้กำหนดได้ต่อไปว่าควรจะมีการขยาย ระวัง เพิ่มเติมกิจกรรมโครงการอะไรอย่างไร และนอกจากนี้ การประเมินผลกระทบให้ทางเลือกในการตัดสินใจอย่างมีประสิทธิภาพอีกด้วย

๒.๙ แบบการประเมินความเสี่ยง (Risk Assessment Model) ตัวแบบประเมินความเสี่ยงเป็นเครื่องมือชนิดหนึ่งที่ใช้ในการตรวจสอบหรือประเมินความเสี่ยงที่อาจเกิดขึ้นในการปฏิบัติ โดยตัวแบบดังกล่าวจะแสดงในรูปของตารางโดยที่ในแนวนอนจะมีระดับแบ่งผลความรุนแรง และแนวตั้งจะแสดงความถี่ที่เกิดขึ้น เพื่อที่จะกำหนดอัตราสำหรับความบกพร่องหรือความเสี่ยงที่มีผลต่อความปลอดภัยโดยส่วนใหญ่แล้วตัวแบบดังกล่าวเป็นที่นิยมในทางการแพทย์และสาธารณสุขซึ่งจะใช้เป็นตัวแบบในการประเมินอัตราความเสี่ยงของโรคหรือใช้ในการติดตาม เฝ้าระวังสุขภาพหรืออุบัติการณ์ของโรคตามพื้นที่ต่างๆ

๒.๑๐ แบบการประเมินตนเอง (Self-assessment Model) ตัวแบบในการประเมินตนเองเป็นเครื่องมือที่ใช้ในการกำหนดว่าในขณะนั้นองค์กรมีจุดแข็งและจุดอ่อนอย่างไร และแนวทางการปรับปรุงหรือพัฒนา ซึ่งประโยชน์ต่อการพัฒนาองค์กรรวมถึงการกำหนดวิสัยทัศน์ ยุทธศาสตร์ แผนกลยุทธ์ และแผนปฏิบัติ โดยตัวแบบการประเมินตนเองมีขั้นตอนในการดำเนินการดังนี้ ๑) ประเมินจุดแข็งและจุดอ่อนขององค์กร ๒) กำหนดวัตถุประสงค์ เป้าหมายหลักและเป้าหมายย่อย ๓) กำหนดแนวทางการเปลี่ยนแปลง

๔) เลือกแนวทางการเปลี่ยนแปลงที่เหมาะสมและเป็นไปได้ ๕) กำหนดแผนงาน กิจกรรม โครงการ และ๖) ดำเนินการ

๒.๑๑ แบบอื่นๆ ที่องค์กรปกครองส่วนท้องถิ่นกำหนดขึ้น ทั้งนี้ต้องอยู่ภายใต้กรอบตามข้อ ๑-๑๐ หรือเป็นแบบผสมก็ได้

๔. ข้อเสนอแนะในการจัดทำแผนพัฒนาท้องถิ่นในอนาคต

๔.๑ ผลกระทบนำไปสู่ออนาคต

ในการติดตามและประเมินผลแผนพัฒนาทำให้ทราบถึงผลระดับความสำเร็จของโครงการที่มาบรรจุในแผนพัฒนาท้องถิ่น และภาพรวมของความสำเร็จตามโครงการบรรลุตามเป้าหมายหรือไม่ ซึ่งทำให้ทางเทศบาลจะต้องคำนึงโครงการที่จะบรรจุอยู่ในแผนปีถัดไปต้องเป็นโครงการที่สามารถดำเนินได้จริงและเป็นไปตามระเบียบ เพื่อแก้ไขปัญหาความเดือดร้อนของประชาชนในเขตพื้นที่ และจะส่งเสริมสนับสนุนให้มีการร่วมคิดร่วมทำ ร่วมตัดสินใจ ร่วมตรวจสอบ ร่วมรับประโยชน์ ร่วมแก้ไขปัญหา ปรึกษาหารือแลกเปลี่ยนเรียนรู้กับประชาชน เพื่อแก้ไขปัญหาสำหรับการพัฒนาท้องถิ่นตามอำนาจหน้าที่ขององค์กรปกครองส่วนท้องถิ่น

๔.๒ ข้อสังเกต ข้อเสนอแนะ ผลจากการพัฒนา

สามารถแก้ไขปัญหาต่างๆ ของประชาชน ในด้านความต้องการพื้นฐาน เพื่อให้ตรงกับความต้องการของประชาชนทำให้การเดินทางมีความสะดวกสบายและมีความปลอดภัย ประชาชนมีจิตสำนึกในการอนุรักษ์วัฒนธรรมและประเพณีอันดีงามของไทย มีการสร้างจิตสำนึกรักษบ้านเกิด รักษาแม่น้ำลำคลองและสามารถนำผลการดำเนินการ ตามโครงการมาใช้ในการพิจารณาการจัดสรรเงินงบประมาณในการจัดทำเทศบัญญัติงบประมาณรายจ่ายประจำปีในปีถัดไป ตามความต้องการของประชาชนอย่างแท้จริง และประชาชนมีส่วนร่วมในการวางแผนพัฒนาชุมชนตำบล อย่างมีประสิทธิภาพและประสิทธิผล เกิดผลสัมฤทธิ์ที่ก่อให้เกิดประโยชน์สูงสุดต่อส่วนร่วม และตอบสนองความต้องการของประชาชนในชุมชนซึ่งเป็นเป้าหมายสำคัญในการพัฒนาอย่างแท้จริง

ภาคผนวก ก



ประกาศเทศบาลตำบลประสาธลสิทธิ์
เรื่อง ประกาศใช้แผนพัฒนาท้องถิ่น (พ.ศ.๒๕๖๖ - ๒๕๗๐)
ของเทศบาลตำบลประสาธลสิทธิ์

ด้วยเทศบาลตำบลประสาธลสิทธิ์ ได้จัดทำแผนพัฒนาท้องถิ่น (พ.ศ. ๒๕๖๖ - ๒๕๗๐) เพื่อใช้เป็นแนวทางในการพัฒนาท้องถิ่น และเป็นกรอบในการจัดทำงบประมาณรายจ่ายประจำปีของเทศบาลตำบลประสาธลสิทธิ์ ให้เป็นไปอย่างเหมาะสม มีประสิทธิภาพ โดยผ่านการพิจารณาของคณะกรรมการพัฒนาเทศบาลตำบลประสาธลสิทธิ์ เมื่อวันที่ ๒๘ ตุลาคม ๒๕๖๔ ได้ให้ความเห็นชอบไปแล้ว นั้น

ดังนั้น เพื่อให้เป็นไปตามระเบียบกระทรวงมหาดไทยว่าด้วยการจัดทำแผนพัฒนาขององค์กรปกครองส่วนท้องถิ่น พ.ศ. ๒๕๔๘ และแก้ไขเพิ่มเติม (ฉบับที่ ๓) พ.ศ. ๒๕๖๑ ข้อ ๑๗ (๔) จึงประกาศให้ใช้แผนพัฒนาท้องถิ่น (พ.ศ. ๒๕๖๖ - ๒๕๗๐) ของเทศบาลตำบลประสาธลสิทธิ์ ตั้งแต่บัดนี้เป็นต้นไป

จึงประกาศมาให้ทราบโดยทั่วกัน

ประกาศ ณ วันที่ ๒๙ ตุลาคม ๒๕๖๔

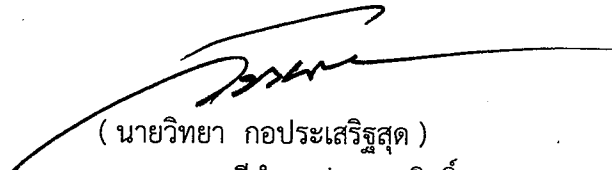
(นายวิทยา กอประเสริฐสุด)
นายกเทศมนตรีตำบลประสาธลสิทธิ์



คำสั่งเทศบาลตำบลประสาธลสิทธิ์

ที่ ๑๙๒ / ๒๕๖๔

เรื่อง แก้ไขคำสั่งแต่งตั้งคณะกรรมการพัฒนาเทศบาลตำบลประสาธลสิทธิ์

ตามคำสั่งเทศบาลตำบลประสาธลสิทธิ์ ที่ ๓๕๑/๒๕๖๒ ลงวันที่ ๑๕ ตุลาคม ๒๕๖๒ ได้แต่งตั้งคณะกรรมการพัฒนาเทศบาลตำบลประสาธลสิทธิ์ และที่ ๓๕๔/๒๕๖๓ ลงวันที่ ๒๓ กันยายน ๒๕๖๓ ได้แก้ไขคำสั่งแต่งตั้งคณะกรรมการพัฒนาเทศบาลตำบลประสาธลสิทธิ์ นั้น

เนื่องจากคณะกรรมการพัฒนาเทศบาลตำบลประสาธลสิทธิ์ได้ ครบวาระ โอน(ย้าย)ไปดำรงตำแหน่งในองค์กรปกครองส่วนท้องถิ่นอื่นจึงไม่สามารถปฏิบัติหน้าที่เป็นกรรมการตามที่ได้รับแต่งตั้งได้

เพื่อปฏิบัติให้เป็นไปตามระเบียบกระทรวงมหาดไทยว่าด้วยการจัดทำแผนพัฒนาขององค์กรปกครองส่วนท้องถิ่น พ.ศ.๒๕๔๘ และแก้ไขเพิ่มเติม (ฉบับที่ ๓) พ.ศ.๒๕๖๑ ข้อ ๘ จึงขอแก้ไขคำสั่งแต่งตั้งคณะกรรมการพัฒนาเทศบาลตำบลประสาธลสิทธิ์ ประกอบด้วย

- | | |
|---|-------------------|
| ๑. นายวิทยา กอประเสริฐสุด นายกเทศมนตรีตำบลประสาธลสิทธิ์ | ประธานกรรมการ |
| ๒. นายสุวิทย์ คล้ายเอี่ยม รองนายกเทศมนตรีตำบลประสาธลสิทธิ์ | กรรมการ |
| ๓. นายวีระ กอประเสริฐสุด รองนายกเทศมนตรีตำบลประสาธลสิทธิ์ | กรรมการ |
| ๔. นายทวิช สวนแก้ว สมาชิกสภาเทศบาลตำบลประสาธลสิทธิ์ | กรรมการ |
| ๕. นายสมใจ ล้วนแก้ว สมาชิกสภาเทศบาลตำบลประสาธลสิทธิ์ | กรรมการ |
| ๖. นายอนันต์ ล้วนแก้ว สมาชิกสภาเทศบาลตำบลประสาธลสิทธิ์ | กรรมการ |
| ๗. ผอ.รพ.สต.ประสาธลสิทธิ์ ผู้ทรงคุณวุฒิ | กรรมการ |
| ๘. นายบรรพต เกษตรสิน กำนันตำบลประสาธลสิทธิ์ ผู้ทรงคุณวุฒิ | กรรมการ |
| ๙. นายไพโรจน์ แซ่จันทร์ ผู้ใหญ่บ้านหมู่ที่ ๕ ผู้ทรงคุณวุฒิ | กรรมการ |
| ๑๐. ผู้กำกับการสถานีตำรวจภูธรหลักห้า(หรือผู้แทน) ผู้แทนภาคราชการ | กรรมการ |
| ๑๑. สาธารณสุขอำเภอดำเนินสะดวก (หรือผู้แทน) ผู้แทนภาคราชการ | กรรมการ |
| ๑๒. ผู้จัดการไฟฟ้าภูมิภาคดอนไผ่ ผู้แทนภาคราชการ | กรรมการ |
| ๑๓. นายวิม แสงพยัพ ผู้ใหญ่บ้านหมู่ที่ ๑ ผู้แทนภาคประชาคม | กรรมการ |
| ๑๔. นายอนนท์ แซ่เฮ้า ผู้ใหญ่บ้านหมู่ที่ ๒ ผู้แทนภาคประชาคม | กรรมการ |
| ๑๕. นายพิพัฒน์ รุ่งกานต์วิวัฒน์ ผู้ใหญ่บ้านหมู่ที่ ๖ ผู้แทนภาคประชาคม | กรรมการ |
| ๑๖. ปลัดเทศบาลตำบลประสาธลสิทธิ์ | กรรมการ/เลขานุการ |
| ๑๗. หัวหน้าสำนักงานปลัดเทศบาล | ผู้ช่วยเลขานุการ |

กรรมการตามข้อ ๘ (๓) (๔) (๕) และ (๖) ให้มีวาระอยู่ในตำแหน่งคราวละสี่ปีและอาจได้รับการคัดเลือกอีกก็ได้

ข้อ ๑๐ ให้คณะกรรมการพัฒนาท้องถิ่นมีอำนาจหน้าที่ ดังนี้

(๑) กำหนดแนวทางการพัฒนาท้องถิ่น โดยพิจารณาจาก

(ก) อำนาจหน้าที่ขององค์กรปกครองส่วนท้องถิ่น โดยเฉพาะอำนาจหน้าที่ที่มีผลกระทบต่อประโยชน์สุขของประชาชน เช่น การป้องกันบรรเทาสาธารณภัย การผังเมือง

(ข) ภารกิจถ่ายโอนตามกฎหมายกำหนดแผนและขั้นตอนการกระจายอำนาจ

(ค) ยุทธศาสตร์การพัฒนาประเทศกลุ่มจังหวัดโดยให้เน้นดำเนินการในยุทธศาสตร์ที่สำคัญและมีผลกระทบต่อประชาชนโดยตรง เช่น การแก้ไขปัญหาความยากจน การป้องกันและแก้ไขปัญหาภัยพิบัติ

(ง) กรอบนโยบาย ทิศทาง แนวทางพัฒนาขององค์กรปกครองส่วนท้องถิ่นในเขตจังหวัด

(จ) นโยบายของผู้บริหารท้องถิ่นที่แถลงต่อสภาท้องถิ่น

(ฉ) แผนพัฒนาหมู่บ้านหรือแผนชุมชน

ในการนำประเด็นข้างต้นมาจัดทำแผนพัฒนา ให้คำนึงถึงสถานะทางการคลังของท้องถิ่นและความจำเป็นเร่งด่วนที่ต้องดำเนินการมาประกอบการพิจารณาด้วย

(๒) ร่วมจัดทำร่างแผนพัฒนา เสนอแนะแนวทางการพัฒนา และการแก้ไขปัญหาเกี่ยวกับการจัดทำร่วมแผนพัฒนาในการจัดทำร่างแผนพัฒนา

ในการจัดทำร่างแผนพัฒนา ให้องค์การบริหารส่วนจังหวัด เทศบาล องค์การบริหารส่วนตำบล เมืองพัทยา และองค์กรปกครองส่วนท้องถิ่นอื่นที่มีกฎหมายจัดตั้ง นำปัญหาความต้องการจากแผนพัฒนาหมู่บ้านหรือแผนชุมชนที่เกินศักยภาพของหมู่บ้านหรือชุมชน ที่จะดำเนินการได้มาบรรจุไว้ในแผนพัฒนา แต่หากเกินศักยภาพของ เทศบาล องค์การบริหารส่วนตำบล เมืองพัทยา และองค์กรปกครองส่วนท้องถิ่นอื่นที่มีกฎหมายจัดตั้งให้เสนอปัญหาความต้องการไปยัง องค์การบริหารส่วนจังหวัด และองค์การบริหารส่วนจังหวัด นำมาพิจารณาบรรจุไว้ในแผนพัฒนาขององค์การบริหารส่วนจังหวัดตามอำนาจหน้าที่

(๓) พิจารณาร่างแผนพัฒนาและร่างแผนดำเนินงาน

(๔) ให้ความเห็นชอบร่างข้อกำหนดขอบข่ายและรายละเอียดของงานตามข้อ ๑๙ (๒)

(๕) พิจารณาให้ข้อคิดเห็นเกี่ยวกับการติดตามและประเมินผลแผนพัฒนา

(๖) แต่งตั้งที่ปรึกษา คณะอนุกรรมการหรือคณะทำงานอื่นเพื่อช่วยปฏิบัติงานตามที่เห็นสมควร

ทั้งนี้ ตั้งแต่บัดนี้เป็นต้นไป

สั่ง ณ วันที่ ๑๖ มิถุนายน ๒๕๖๔



(นายวิทยา กอประเสริฐสุด)

นายกเทศมนตรีตำบลประสาธลสิทธิ์



คำสั่งเทศบาลตำบลประสาธลสิทธิ์

ที่ ๑๙๓ / ๒๕๖๔

เรื่อง แก้ไขคำสั่งแต่งตั้งคณะกรรมการสนับสนุนการจัดทำแผนพัฒนาเทศบาลตำบลประสาธลสิทธิ์

ตามคำสั่งเทศบาลตำบลประสาธลสิทธิ์ ที่ ๒๔๑/๒๕๖๒ ลงวันที่ ๑๘ กรกฎาคม ๒๕๖๒ และที่ ๓๔๕/๒๕๖๓ ลงวันที่ ๒๓ กันยายน ๒๕๖๓ ได้แต่งตั้งคณะกรรมการสนับสนุนการจัดทำแผนพัฒนาเทศบาลตำบลประสาธลสิทธิ์ นั้น

เนื่องจากคณะกรรมการสนับสนุนการจัดทำแผนพัฒนาเทศบาลได้ครบวาระ โอน(ย้าย)ไปดำรงตำแหน่งในองค์กรปกครองส่วนท้องถิ่นอื่นจึงไม่สามารถปฏิบัติหน้าที่เป็นกรรมการตามที่ได้รับแต่งตั้งได้

เพื่อปฏิบัติให้เป็นไปตามระเบียบกระทรวงมหาดไทยว่าด้วยการจัดทำแผนพัฒนาขององค์กรปกครองส่วนท้องถิ่น พ.ศ.๒๕๔๘ และแก้ไขเพิ่มเติม (ฉบับที่ ๓) พ.ศ.๒๕๖๑ ข้อ ๙ จึงแต่งตั้งคณะกรรมการสนับสนุนการจัดทำแผนพัฒนาเทศบาลตำบลประสาธลสิทธิ์ ประกอบด้วย

- | | | |
|----------------------------------|---|-------------------|
| ๑. ปลัดเทศบาลตำบลประสาธลสิทธิ์ | | ประธานกรรมการ |
| ๒. ผู้อำนวยการกองคลัง | | กรรมการ |
| ๓. ผู้อำนวยการกองช่าง | | กรรมการ |
| ๔. นายบุญเลิศ แทนนิล | ผู้ช่วยผู้ใหญ่บ้านหมู่ที่ ๒ ผู้แทนประชาคม | กรรมการ |
| ๕. นายกิตติธเนศ กุลศิริธรรณรัตน์ | ผู้ช่วยผู้ใหญ่บ้านหมู่ที่ ๓ ผู้แทนประชาคม | กรรมการ |
| ๖. นายอุดม ศักดิ์ศิลป์อุดม | ผู้ช่วยผู้ใหญ่บ้านหมู่ที่ ๖ ผู้แทนประชาคม | กรรมการ |
| ๗. หัวหน้าสำนักปลัดเทศบาล | | กรรมการ/เลขานุการ |
| ๘. นักวิเคราะห์นโยบายและแผน | | ผู้ช่วยเลขานุการ |

กรรมการตามข้อ ๙ (๓) ให้มีวาระอยู่ในตำแหน่งคราวละสี่ปีและอาจได้รับการคัดเลือกอีกก็ได้

ให้คณะกรรมการสนับสนุนการจัดทำแผนพัฒนาท้องถิ่น มีอำนาจหน้าที่จัดทำร่างแผนพัฒนาท้องถิ่นให้ สอดคล้องกับแนวทางการพัฒนาท้องถิ่นกำหนด จัดทำร่างแผนดำเนินงานและจัดทำร่างข้อกำหนด ขอบข่ายและรายละเอียดของงานตามข้อ ๑๙(๑)

ทั้งนี้ ตั้งแต่บัดนี้เป็นต้นไป

สั่ง ณ วันที่ ๑๖ มิถุนายน ๒๕๖๔

(นายวิทยา กอประเสริฐสุด)

นายกเทศมนตรีตำบลประสาธลสิทธิ์



คำสั่งเทศบาลตำบลประสาธลสิทธิ์

ที่ ๑๙๔ / ๒๕๖๔

เรื่อง แก้ไขคำสั่งแต่งตั้งคณะกรรมการติดตามและประเมินผลแผนพัฒนาเทศบาลตำบลประสาธลสิทธิ์

ตามคำสั่งเทศบาลตำบลประสาธลสิทธิ์ ที่ ๒๔๒/๒๕๖๒ ลงวันที่ ๑๘ กรกฎาคม ๒๕๖๒ และที่ ๓๔๖/๒๕๖๓ ลงวันที่ ๒๓ กันยายน ๒๕๖๓ ได้แต่งตั้งคณะกรรมการติดตามและประเมินผลแผนพัฒนาเทศบาลตำบลประสาธลสิทธิ์ นั้น

เนื่องจากคณะกรรมการติดตามและประเมินผลแผนพัฒนาเทศบาลได้ครบวาระ โอน(ย้าย)ไปดำรงตำแหน่งในองค์กรปกครองส่วนท้องถิ่นอื่นจึงไม่สามารถปฏิบัติหน้าที่เป็นกรรมการตามที่ได้รับแต่งตั้งได้

เพื่อปฏิบัติให้เป็นไปตามระเบียบกระทรวงมหาดไทยว่าด้วยการจัดทำแผนพัฒนาขององค์กรปกครองส่วนท้องถิ่น พ.ศ.๒๕๔๘ และแก้ไขเพิ่มเติม (ฉบับที่ ๓) พ.ศ.๒๕๖๑ ข้อ ๒๘ จึงแต่งตั้งคณะกรรมการติดตามและประเมินผลแผนพัฒนาเทศบาลตำบลประสาธลสิทธิ์ ประกอบด้วย

- | | | |
|------------------------------------|---|---------|
| ๑. นายพิรุณ บรรเทิง | สมาชิกสภาเทศบาลตำบลประสาธลสิทธิ์ | กรรมการ |
| ๒. นายสมพงษ์ สุขศรี | สมาชิกสภาเทศบาลตำบลประสาธลสิทธิ์ | กรรมการ |
| ๓. นายกิตติวัฒน์ รังสีวิสิทธิ์ | สมาชิกสภาเทศบาลตำบลประสาธลสิทธิ์ | กรรมการ |
| ๔. นายสนั่น ชันทอง | ผู้ช่วยผู้ใหญ่บ้านหมู่ที่ ๑ ผู้แทนประชาคม | กรรมการ |
| ๕. นายสุเทพ ตันตระกูล | ผู้ช่วยผู้ใหญ่บ้านหมู่ที่ ๖ ผู้แทนประชาคม | กรรมการ |
| ๖. ผู้จัดการไฟฟ้าส่วนภูมิภาคดอนไผ่ | ผู้แทนหน่วยงาน | กรรมการ |
| ๗. ผอ.รพ.สต.ประสาธลสิทธิ์ | ผู้แทนหน่วยงาน | กรรมการ |
| ๘. ผู้อำนวยการกองช่าง | | กรรมการ |
| ๙. หัวหน้าสำนักปลัดเทศบาล | | กรรมการ |
| ๑๐. นายบรรพต เกษตรสิน | กำนันตำบลประสาธลสิทธิ์ ผู้ทรงคุณวุฒิ | กรรมการ |
| ๑๑. นายพิพัฒน์ รุ่งกานต์วิวัฒน์ | ผู้ใหญ่บ้านหมู่ที่ ๖ ผู้ทรงคุณวุฒิ | กรรมการ |

โดยให้คณะกรรมการเลือกกรรมการหนึ่งคนทำหน้าที่ประธานคณะกรรมการ และกรรมการอีกหนึ่งคนทำหน้าที่เลขานุการของคณะกรรมการ

กรรมการตามข้อ ๒๘ (๑) (๒) (๓) (๔) และ (๕) ให้มีวาระอยู่ในตำแหน่งคราวละสี่ปีและอาจได้รับการคัดเลือกอีกก็ได้

ให้คณะกรรมการติดตามและประเมินผลแผนพัฒนาท้องถิ่นมีอำนาจหน้าที่ ดังนี้

- (๑) กำหนดแนวทาง วิธีการในการติดตามและประเมินผลแผนพัฒนา

(๒) ดำเนินการติดตามและประเมินผลแผนพัฒนา

(๓) รายงานผลและเสนอความเห็นซึ่งได้จากการติดตามและประเมินผลแผนพัฒนาต่อผู้บริหารท้องถิ่นเพื่อให้ผู้บริหารท้องถิ่นเสนอสภาท้องถิ่น คณะกรรมการพัฒนาท้องถิ่น พร้อมทั้งประกาศผลการติดตามและประเมินผลแผนพัฒนาท้องถิ่นให้ประชาชนในท้องถิ่นทราบในที่เปิดเผยภายในสิบห้าวันนับแต่วันรายงานผลและเสนอความเห็นดังกล่าว และต้องปิดประกาศไว้เป็นระยะเวลาไม่น้อยกว่าสามสิบวันโดยอย่างน้อยปีละหนึ่งครั้งภายในเดือนธันวาคมของทุกปี

(๔) แต่งตั้งคณะอนุกรรมการหรือคณะทำงานเพื่อช่วยปฏิบัติงานตามที่เห็นสมควร

ทั้งนี้ ตั้งแต่บัดนี้เป็นต้นไป

สั่ง ณ วันที่ ๑๖ มิถุนายน ๒๕๖๔



(นายวิทยา กอประเสริฐสุด)

นายกเทศมนตรีตำบลประสาธสิทธิ์